

ଅକଳି ପ୍ରସଙ୍ଗ

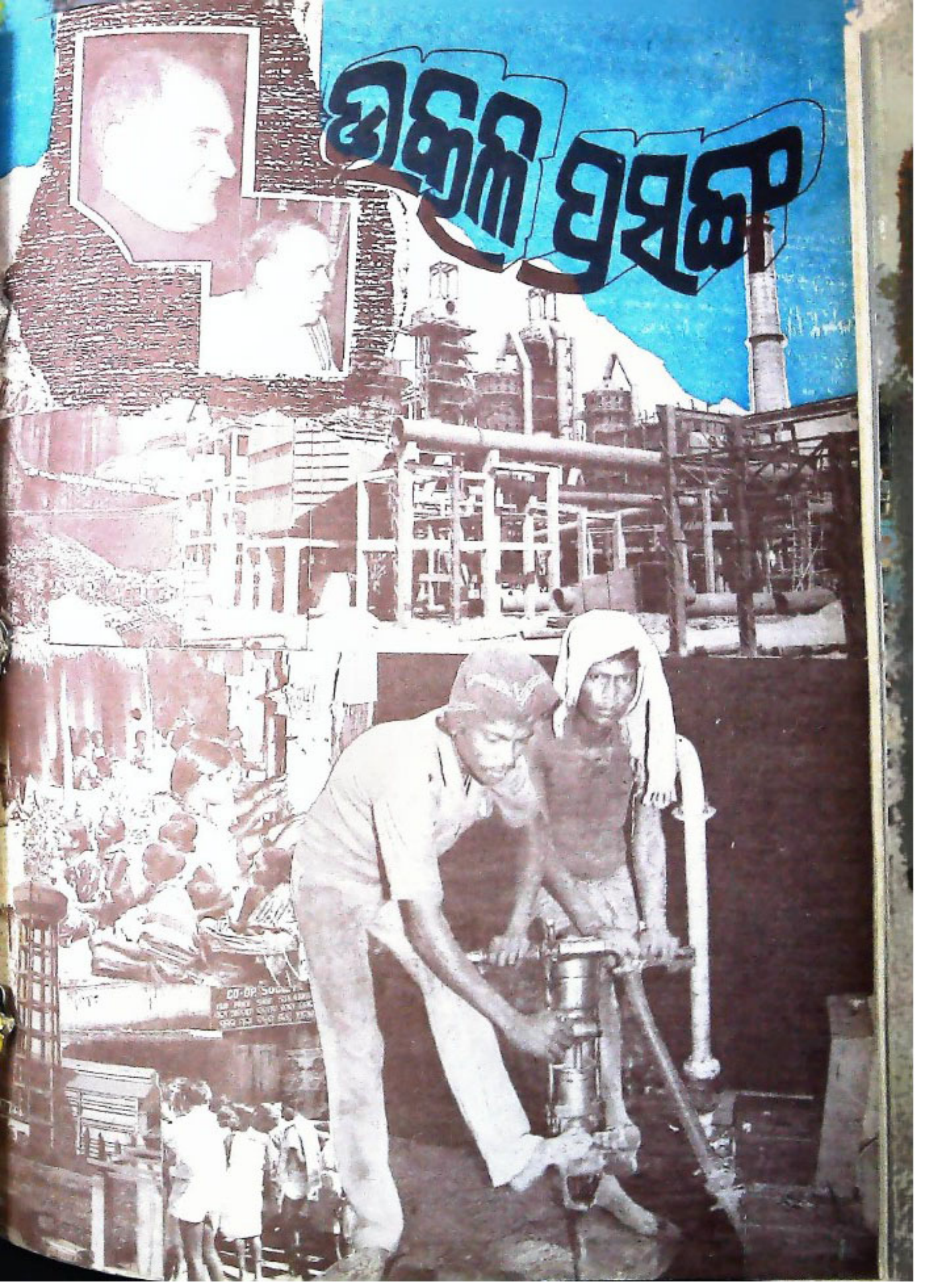

CO-OP Society
100, 101, 102, 103, 104, 105, 106, 107, 108, 109, 110, 111, 112, 113, 114, 115, 116, 117, 118, 119, 120, 121, 122, 123, 124, 125, 126, 127, 128, 129, 130, 131, 132, 133, 134, 135, 136, 137, 138, 139, 140, 141, 142, 143, 144, 145, 146, 147, 148, 149, 150, 151, 152, 153, 154, 155, 156, 157, 158, 159, 160, 161, 162, 163, 164, 165, 166, 167, 168, 169, 170, 171, 172, 173, 174, 175, 176, 177, 178, 179, 180, 181, 182, 183, 184, 185, 186, 187, 188, 189, 190, 191, 192, 193, 194, 195, 196, 197, 198, 199, 200



ଭାରତ ରତ୍ନ, ପଦ୍ମ ବିଭୂଷଣ, ପଦ୍ମ ଭୂଷଣ ଓ ପଦ୍ମଶ୍ରୀ ଉପାଧି ପ୍ରାପ୍ତ ବିଶିଷ୍ଟ ବ୍ୟକ୍ତି ବୃନ୍ଦ ।



ଭାରତୀୟ ସମାଜ ପତ୍ର ସମିତିର ସୁବର୍ଣ୍ଣ ଜୟନ୍ତୀ ଉତ୍ସବ ଉଦ୍‌ଘାଟନ ।



* ପବିତ୍ର 'ଇନ୍ ଉଲ୍ ପିତର' ପର୍ ଉପଲକ୍ଷେ ରାଷ୍ଟ୍ରପତି,
ଉପରାଷ୍ଟ୍ରପତି ଓ ସ୍ଵାଧୀନମନ୍ତ୍ରୀଙ୍କ ଅଭିନନ୍ଦନ

ଉତ୍କଳ ପ୍ରସଙ୍ଗ

କେ୍ୟକ୍ଷ

୧୯୦୯ ଶକାବ୍ଦ

୪୩ ଭାଗ

୧୧ଶ ସଂଖ୍ୟା

କୂନ୍

୧୯୮୮

ସମ୍ପାଦନା ମଣ୍ଡଳୀ

ନିର୍ଦ୍ଦେଶକ : ଶ୍ରୀ ସୁବାସ ପାଣି

ସମ୍ପାଦକ : ସମର ବିଳାସ ପଟ୍ଟନାୟକ

ସହ ସମ୍ପାଦକ : ପ୍ରହରାଜ ସତ୍ୟନାରାୟଣ ନନ୍ଦ

ସମ୍ପାଦନା ସହଯୋଗୀ : ନୃସିଂହ ପ୍ରସାଦ ଦେବ

ମୁଖ୍ୟ ସମ୍ପାଦକ

ଶ୍ରୀ ସତ୍ୟାନନ୍ଦ ଚମ୍ପତିରାୟ

● ପ୍ରଚ୍ଛଦପଟ

: ଶ୍ରୀ ପ୍ରଦ୍ୟୁମ୍ନ କୁମାର ଦାଶ

ପ୍ରକାଶକ : ସୁଚନା ଓ ଲୋକ ସମ୍ପର୍କ ବିଭାଗ,

ଓଡ଼ିଶା ସରକାର, ଭୁବନେଶ୍ୱର

ବାର୍ଷିକ ଦେୟ : ଟ ୨୦.୦୦

ପ୍ରତି ଖଣ୍ଡ : ଟ ୨.୦୦

ଓଡ଼ିଶା ସରକାରଙ୍କ ବିଭିନ୍ନ କାର୍ଯ୍ୟ, ସରକାରୀ ଯୋଗଣା ଓ ଅନ୍ୟାନ୍ୟ ଦରକାରୀ ତଥ୍ୟର ସଂକ୍ଷିପ୍ତ ବିବରଣ "ଉତ୍କଳ ପ୍ରସଙ୍ଗ"ରେ ପ୍ରକାଶିତ ହୋଇଥାଏ । ଏହା ବ୍ୟତୀତ ଅନେକ ବିଷୟ ସଂକ୍ଷିପ୍ତ ଆକାରରେ ମଧ୍ୟ ଏହି ପତ୍ରିକାରେ ପ୍ରକାଶ କରାଯାଇଥାଏ । ସେହି ବିଷୟକୁ ସମ୍ପୂର୍ଣ୍ଣ ଓ ଅନୁମୋଦିତ ମୂଳ ପାଠକୋଲି ଭାବିବା ଉଚିତ ନୁହେଁ ।

'ଉତ୍କଳ ପ୍ରସଙ୍ଗ' ଓଡ଼ିଶା ସରକାରଙ୍କ ସୁଚନା ଓ ଲୋକ ସମ୍ପର୍କ ବିଭାଗ ଦେପ୍ୟୁ ପ୍ରକାଶ ପାଉଥିଲେ ମୁଖ୍ୟ ଏହି ପତ୍ରିକାରେ ପ୍ରକାଶିତ ମତାମତ ଓ ବିଚାରାଳୟ ସବୁସ୍ଥଳରେ ଓଡ଼ିଶା ସରକାରଙ୍କର ବୋଲି ବୁଝିବାକୁ ହେବ ନାହିଁ ।

ମୁଦ୍ରଣ : ଓଡ଼ିଶା ସରକାରୀ ମୁଦ୍ରଣାଳୟ, କଟକ

ସୁଚୀପତ୍ର

କୃଷି ପ୍ରଧାନ ଓଡ଼ିଶା ..	ଶ୍ରୀ ଜ୍ଞାନକୀ ଦେବୀ ପଟ୍ଟନାୟକ ..	୧
ଭ୍ରାମାଣ୍ୟରେ ଶାନ୍ତଦ୍ରବ୍ୟ ଯୋଗ୍ୟ ..	ଶ୍ରୀ ହରିହର କରଣ ..	୨
ଓଡ଼ିଶାରେ ନାରୀ ଶିକ୍ଷାର ପ୍ରସାର ..	ଶ୍ରୀ ଯଦୁନାଥ ଦାଶ ମହାପାତ୍ର ..	୮
ଓଡ଼ିଶାରେ ଚଳଦ୍ରବ୍ୟ ..	ଶ୍ରୀ ଯୁଗଳ ବିଶୋଇ ପଟ୍ଟନାୟକ ..	୧୧
ଦିଗ୍‌ଗଞ୍ଜ ଦର୍ଶନ ଓଡ଼ିଶା: ତତ୍ତ୍ଵବେତନ କ୍ଷେତ୍ରରେ ଅଗ୍ରଗତି ।	ସେକ୍ ମଦନୁକ୍ ପଲ୍ଲି ..	୧୪
ଓଡ଼ିଶାରେ କୃଷି ପ୍ରଗତି ..	ଶ୍ରୀ ରାଧାବିହାରୀ ବେହେରା ..	୧୬
ନଳିନୀ ଭୃଗୁନ ଯୋଜନା ଓ ଏହାର ଉପଯୋଗିତା	ଶ୍ରୀ ବଟକୃଷ୍ଣ ଜେନା ..	୧୯
ଦାଦନ ଶ୍ରମିକଙ୍କ ସମସ୍ୟା ..	ଶ୍ରୀ ଭୃଗୁନ ଚନ୍ଦ୍ର ମହାପାତ୍ର ..	୨୨
ଓଡ଼ିଶାରେ ସାମାଜିକ ଦମ୍ଭକରଣ ..	ଶ୍ରୀ ଜଗନ୍ନାଥ ରାଉତ ..	୨୫
ଓଡ଼ିଶାରେ ସଂସ୍କୃତିର ବିକାଶ ..	ଶ୍ରୀ ଶରତ ରାଉତ ..	୨୮
ସମ୍ବେଦନଶୀଳ ପ୍ରଶାସନ ..	ଶ୍ରୀ ନିର୍ଜନା କାନ୍ତ ପଣ୍ଡା ..	୩୧
ସାମ୍ପ୍ରତିକ ସ୍ଵପ୍ନ ..		୩୫
ସମାଜ ପରିଚଳନା ..		୩୯
କାଳେ ଆମେ ଭୂମିସିଦ୍ଧା ..	ଶ୍ରୀ ସାତବତ୍ସି ହୋତା ..	୫୨
ରାଜ୍ୟରେ କୃଷିର ବିକାଶ କ୍ଷେତ୍ରରେ ଉପାଦାନବେତନ ନିରମର ଭୂମିକା ।	ଶ୍ରୀ ମଦନ ମୋହନ ମହାନ୍ତି ..	୫୬
ଓଡ଼ିଶାରେ ଆଦିବାସୀ ଓ ହରିଜନ କଲ୍ୟାଣ ..	ଶ୍ରୀ ପଣ୍ଡା ଭୃଷଣ ଦାସ ..	୬୩
ଦିବ୍ୟତ୍ ଶକ୍ତିର ପ୍ରପରିଷ୍କଳନା ..	ଶ୍ରୀ ପ୍ରଶାନ୍ତ କୁମାର କର ..	୬୬
ଓଡ଼ିଶାରେ କ୍ଷୁଦ୍ର ଶିଳ୍ପର ବିକାଶ ..	ଶ୍ରୀ ଅନନ୍ତ ନାରାୟଣ ଦାସ ..	୭୦
ଆମ ସ୍ଵପ୍ନ କୃଷି ନିମନ୍ତେ ପଦକ୍ଷେପ ..	ଶ୍ରୀ ଗୋପୀନାଥ ପରିଡ଼ା ..	୭୨
ଓଡ଼ିଶାରେ ଦାଣ୍ଡି ଜାତୀୟ ଶିକ୍ଷା ଉପାଦାନ ..	ଡକ୍ଟର ଦାମୋଦର ଲେଙ୍କା ..	୭୪

ମୋ ଦୃଷ୍ଟିରେ....

ପ୍ରଖର ଗ୍ରୀଷ୍ମ ପରେ ଓଡ଼ିଶା ଆକାଶରେ ଏବେ ଘନ କୃଷ୍ଣ ମେଘ ଦେଖା ଦେଇଛି ଏବଂ ଏହି ଅବସରରେ ଉତ୍କଳ ପ୍ରସଙ୍ଗ ଚା'ର ପାଠକମାନଙ୍କୁ ବର୍ଷାକାଳୀନ ଅଭିବାଦନ ଜଣାଇ ଆରୁ ପ୍ରକାଶ କରୁଛି ।

ଶ୍ରୀ ଜାନକୀ ବଲ୍ଲଭ ପଟ୍ଟନାୟକଙ୍କ ନେତୃତ୍ୱରେ କଂଗ୍ରେସ ସରକାର ଜୁନ୍ ୯, ୧୯୮୦ରେ ଗଠନ କରାଯାଇଥିଲା ଏବଂ ଆଜି ଚା'ର ଅଷ୍ଟମ ବର୍ଷ ପୂରଣ ହୋଇଛି । ଓଡ଼ିଶାର କୃଷକଙ୍କ ପାଇଁ ବର୍ଷଶୋନୁଖା ମେଘ ଯେପରି ଆହୁଦଦାୟା ହୁଏ ଓଡ଼ିଶାବାସୀଙ୍କ ପାଇଁ ଶ୍ରୀ ଜାନକୀ ବଲ୍ଲଭ ପଟ୍ଟନାୟକଙ୍କ ନେତୃତ୍ୱରେ ଗଠିତ ସରକାର ସେହିପରି ମଙ୍ଗଳ ଓ ଆନନ୍ଦଦାୟକ ହୋଇଛି ବୋଲି ଆମର ବିଶ୍ୱାସ ଓ ଧାରଣା ।

ଉତ୍କଳ ପ୍ରସଙ୍ଗର ଏହି ସଂଖ୍ୟା ସରକାରଙ୍କର ବିଭିନ୍ନ ବିଭାଗର ଗତ ଆଠ ବର୍ଷର ଏକ ତୁଳନାତୁଳକ ସମୀକ୍ଷା ଉପସ୍ଥାପନ କରୁଛି । ଶ୍ରୀ ଜାନକୀ ବଲ୍ଲଭ ପଟ୍ଟନାୟକ ଚା'ର "କୃଷି ପ୍ରଧାନ ଓଡ଼ିଶା" ପ୍ରବନ୍ଧରେ ଓଡ଼ିଶାର କୃଷକମାନଙ୍କର ସଂକଳ୍ପ ଓ ସିଦ୍ଧି ବିଷୟରେ ଯେଉଁ ବିଶଦ ଅବତାରଣା କରିଛନ୍ତି ସେଥିପ୍ରତି ଆମେ ଆମ ପାଠକଙ୍କର ଦୃଷ୍ଟି ଆକର୍ଷଣ କରୁ । ଏହି ସଂଖ୍ୟାରେ ଓଡ଼ିଶା ରାଜ୍ୟ ସରକାରଙ୍କର ମଙ୍ଗା ସର୍ବଶ୍ରୀ ହରିହର କରଣ, ଯଦୁନାଥ ଦାଶ ମହାପାତ୍ର, ଯୁଗଳ କିଶୋର ପଟ୍ଟନାୟକ, ମତଲୁର୍ ଅଲ୍ଲା, ରାସ ବିହାରୀ ବେହେରା, ବଟକୃଷ୍ଣ ଜେନା, ଭୂପାଳ ଚନ୍ଦ୍ର ମହାପାତ୍ର, ତମରୁଧର ଉଲାକା ଓ ଶ୍ରୀ ଶରତ୍ ରାଉତଙ୍କର ଓଡ଼ିଶାର ବିଭିନ୍ନ ସମସ୍ୟା ସମ୍ପର୍କରେ ସ୍ୱରାଜ୍ୟଗୁଡ଼ିକ ଉଲ୍ଲେଖ ଯୋଗ୍ୟ । ଏହି ସଂଖ୍ୟାରେ ଓଡ଼ିଶାର ମୁଖ୍ୟ ଶାସନ ସଚିବ ଶ୍ରୀ ନଳିନୀ କାନ୍ତ ପଣ୍ଡା "ସମେଦନଶାଳ ପ୍ରଶାସନ" ସମ୍ପର୍କରେ ଏକ ଚିନ୍ତାଶାଳ ପ୍ରବନ୍ଧ ଲେଖିଛନ୍ତି । ଓଡ଼ିଶାରେ ବିଦ୍ୟୁତ୍ ଶକ୍ତିର ସୁପରିଗ୍ରହଣ ସମ୍ପର୍କରେ ରାଜ୍ୟ ବିଦ୍ୟୁତ୍ ସଂସ୍ଥାର ଅଧ୍ୟକ୍ଷ ଶ୍ରୀ ପ୍ରଶାନ୍ତ କର, ଉଠା ଜଳସେଚନ ନିଗମ ଓ କୃଷିର ବିକାଶ ସଂପର୍କରେ ଉଠା ଜଳସେଚନ ନିଗମର ଅଧ୍ୟକ୍ଷ ଶ୍ରୀ ମଦନ ମୋହନ ମହାନ୍ତି ଓ ଓଡ଼ିଶାରେ ଆଦିବାସୀ ଉନ୍ନୟନ ସମ୍ପର୍କରେ ନିର୍ଦ୍ଦେଶକ ଶ୍ରୀ ଫଣୀ ଭୃଷଣ ଦାସଙ୍କର ଆଲୋଚନାତୁଳକ ପ୍ରବନ୍ଧ ପ୍ରତି ଆମେ ପାଠକଙ୍କର ଦୃଷ୍ଟି ଆକର୍ଷଣ କରୁଛୁ ।

ଗତ ଆଠ ବର୍ଷର ବିଭିନ୍ନ କର୍ମ କ୍ଷେତ୍ରରେ ଓଡ଼ିଶାର ଉନ୍ନତି ସମ୍ପର୍କରେ ପର୍ଯ୍ୟାଲୋଚନା କରିଛନ୍ତି ସୁସାହିତ୍ୟିକ ଶ୍ରୀ ସାତକୋଡ଼ି ହୋତା ଏବଂ ଏହି ପ୍ରବନ୍ଧ ପ୍ରତି ଆମେ ପାଠକଙ୍କର ସ୍ମୃତସ୍ୱ ଦୃଷ୍ଟି ଆକର୍ଷଣ କରୁଛୁ ।

ରୁକ୍ଷ ଧରାବନ୍ଧକୁ ଆକ୍ଷାତ୍ୱର ମେଘ ଯେପରି ଲୋଭନୀୟ କରିଦିଏ ସେହିପରି ରାଜନୈତିକ ଅସ୍ଥିରତା ଭିତରେ ଗତି କରୁଥିବା ଓଡ଼ିଶାକୁ ଶ୍ରୀ ଜାନକୀ ବଲ୍ଲଭ ପଟ୍ଟନାୟକ ଯେଉଁ ଭାବରେ ସ୍ଥିରତା ଆଣି ଦେଇଛନ୍ତି ଏବଂ ସ୍ୱାଶୁତ୍ୱର ନାଗପାଶ ବନ୍ଧନରୁ ଓଡ଼ିଶାକୁ ମୁକ୍ତ କରି କୃଷି ଏବଂ ଶିଳ୍ପ କ୍ଷେତ୍ରରେ ସାଫଲ୍ୟ ନିମନ୍ତେ ପଦେପଦେ ଯେଉଁ ଅଗ୍ରଗତି କରି ଚାଲିଛନ୍ତି, ଚା'ର କିସ୍ତୁଟ ଆଭାସ ଏଇ ସଂଖ୍ୟାରେ ପରିସ୍ପୃତ ହୋଇଛି । ଏଥି ନିମନ୍ତେ ଉତ୍କଳ ପ୍ରସଙ୍ଗ ଏହି ସଂଖ୍ୟାର ବିଭିନ୍ନ ଲେଖକମାନଙ୍କୁ ଅଭିନନ୍ଦିତ କରୁଛି ଏବଂ ଆଶା କରୁଛି ଯେ, ଏହି ଶାସନ ଆହୁରି ଦୂରତର ଅଗ୍ରଗତି କରୁ ।

ଶ୍ରୀ ଜାନକୀ ବଲ୍ଲଭ ପଟ୍ଟନାୟକ

କୃଷି ସୁଧାନ ଓଡ଼ିଶା

ଶ୍ରୀ ଜାନକୀ ବଲ୍ଲଭ ପଟ୍ଟନାୟକ

ଭାରତର, ବିଶେଷତଃ ଓଡ଼ିଶାର ଅର୍ଥନୀତି ମୂଳରେ କୃଷିର ଚାପର୍ଯ୍ୟ ସ୍ଥାନୀୟ । ଓଡ଼ିଶାର ଯୋଜନା ଏବଂ ଅର୍ଥନୀତି ବହୁତ ଭାବରେ କୃଷି ଏବଂ କୃଷକଙ୍କ ଉପରେ ନିର୍ଭର କରେ । କୃଷିର ଚାପର୍ଯ୍ୟ ବହୁ ବ୍ୟବସ୍ଥା ଉପରେ ନିର୍ଭରଶୀଳ । କୃଷକ ଠିକ୍ ସମୟରେ ଭଲ ବିହନ, ଭଲ ସାର, ପର୍ଯ୍ୟାପ୍ତ ଜଳ ଏବଂ ଉପଯୁକ୍ତ ଉଣ ନିୟାମରେ କୃଷିର ଉତ୍ପାଦନ ହୋଇ ପାରିବ ନାହିଁ । ତା'ଛଡ଼ା କେଉଁ କର୍ମରେ କି ପ୍ରକାର ଫସଲ ହେବା ଉଚିତ ସେଥିପାଇଁ କୃଷକଙ୍କୁ ନିଷ୍ପତ୍ତି ଗ୍ରହଣ କରି ପାରିବ ଏବଂ ଏହି ନିଷ୍ପତ୍ତିକୁ କାର୍ଯ୍ୟକାରୀ କରିବା ପାଇଁ ଓଡ଼ିଶା ସରକାରଙ୍କର । ସେହି ଦାୟିତ୍ୱ ସୁସମାହିତ ଭାବରେ ସଂପାଦନ କରିବା ନିମନ୍ତେ ସରକାରଙ୍କର କୃଷି ବିଭାଗ, ଜଳସେଚନ ବିଭାଗ ଓ ବ୍ୟାଙ୍କ ସବୁ ରହିଛି ।

ସୁଧାନୀତି ପରେ ଓଡ଼ିଶା ବହୁ ପଥ ଅତିକ୍ରମ କରିଛି । କିନ୍ତୁ ଉତ୍ପାଦନ ପଥ ଅତୀବ ଦୀର୍ଘ ଏବଂ ଏହି ଦୃଷ୍ଟିରୁ ଆମେ ମାତ୍ର ଅଳ୍ପ ପଥ ଅତିକ୍ରମ କରିପାରି । ସୁଧାନୀତି ବେଳକୁ ଆମର କୃଷି ଏକ ପ୍ରକାର ସ୍ତାଣୁ ଅବସ୍ଥାକୁ ଆସି ଯାଇଥିଲା । ଆମ ଦେଶ ପୃଥିବୀର ବିଭିନ୍ନ ଭାଗର ଦେଶମାନଙ୍କ ପାଖରେ ଶିକ୍ଷା ଆଣି ଧରି ବୁଲୁଥିଲା ଶାନ୍ତ ଶ୍ରମ୍ୟ ପାଇଁ । ଗୁରୁତ୍ୱ, ଉତ୍ପାଦନ, ଚୈତ୍ତବ୍ୟ ପ୍ରଭୃତି ବିଭିନ୍ନ ଶାନ୍ତ ଶ୍ରମ୍ୟ ନିମନ୍ତେ ଭାରତ ସରକାରୀୟାପେକ୍ଷା ହୋଇ ରହିଥିଲା । ଲୋକ ସଂଖ୍ୟା ବୃଦ୍ଧିରେ ଶାନ୍ତ ଶ୍ରମ୍ୟର ଆମଦାନୀ ନିଅନ୍ତ ହୋଇ ଯାଇଥିଲା । ଲୋକ ସଂଖ୍ୟାର ବୃଦ୍ଧି ସାଙ୍ଗରେ ତାହା ପକାଇ ଶାନ୍ତ ଶ୍ରମ୍ୟ ଉତ୍ପାଦନ ବୃଦ୍ଧି ପାଇ ପାରୁ ନ ଥିଲା । ମହାତ୍ମାଗାନ୍ଧୀ ତାଙ୍କ ଜୀବନର ଶେଷ ଦେକେବର୍ଷ କେବଳ ଉତ୍ପାଦନ ବୃଦ୍ଧି ଉପରେ ସବୁଠାରୁ ବେଶୀ ଜୋର ଦେଇଥିଲେ । ତାଙ୍କର ପ୍ରାର୍ଥନା ସରକାରଙ୍କରେ ସେ "କୃଷିର ଉତ୍ପାଦନ କରିବାକୁ ହେବ । ଶାନ୍ତ ଶ୍ରମ୍ୟ ଉତ୍ପାଦନ ବଢ଼ାଇବାକୁ ହେବ" "ବୋଲି ବାରିଲାର କହି ଆସିଛନ୍ତି । ଶ୍ରୀ ରାଜବାହାଦୁର ଶାନ୍ତ ମଧ୍ୟ ଭାରତ ପାଠିପ୍ରାଣ ଯୁଦ୍ଧବେଳେ "କୃଷି ଶିକ୍ଷାନ, କର୍ମ କରାନ୍" ତାଙ୍କ ଦେଇ ଭାରତର ଉତ୍ପାଦନ ନିମନ୍ତେ ଯୁଦ୍ଧକ୍ଷେତ୍ର ପପେକ୍ଷା କୃଷି କ୍ଷେତ୍ରର ଉତ୍ପାଦନକୁ ଯେଉଁ ଆହ୍ୱାନ ଦେଇଥିଲେ ତାହା ରୁଚିବାର ନୁହେଁ ।

ଆମେ ଯେପରି ବୃତ୍ତ ଗତିରେ ଶାନ୍ତ ଶ୍ରମ୍ୟ ଉତ୍ପାଦନ କ୍ଷେତ୍ରରେ ଅଗ୍ରଗତି କରିଛୁ, ତାର ବୃଦ୍ଧି ଉଚିତାସରେ ନାହିଁ । ପୂର୍ବର ଉତ୍ପାଦନର ନେତ୍ରେ ଓ ଶ୍ରୀମତୀ ରବିକା ଗାନ୍ଧୀଙ୍କ ନେତୃତ୍ୱରେ ଶାନ୍ତ ଶ୍ରମ୍ୟ ଉତ୍ପାଦନ କ୍ଷେତ୍ରରେ ଭାରତ କେବେକେ ଯେ ସାଫଳତା ହୋଇ

ପାରିଛି, ତାହା ନୁହେଁ, ବରଂ ଆମର ଉଦ୍ଦିଷ୍ଟ ଅସୁବିଧା ଦିନମାନଙ୍କ ପାଇଁ ଯଥେଷ୍ଟ ଶାନ୍ତ ଶ୍ରମ୍ୟ ମହତ୍ୱ ବରି ରଖିବା ସମ୍ଭବ ହୋଇ ପାରିଛି । ସୁଧାନୀତିର ପ୍ରାକ୍ କାଳରେ ଭାରତ ମୋଟ ପାଠ କୋଟି ଟନ ଶାନ୍ତ ଶ୍ରମ୍ୟ ଉତ୍ପାଦନ କରି ପାରୁଥିଲା । କିନ୍ତୁ ଆଜି ଭାରତ ଷୋଳ କୋଟି ଟନ ଶାନ୍ତ ଶ୍ରମ୍ୟ ଉତ୍ପାଦନ କରି ପାରୁଛି । ସମସ୍ତ ହୋଇଛି । ବିଶ୍ୱରେ ଅନ୍ୟାନ୍ୟ ଦେଶ, ଏପରିକି ଚୀନ ଦେଶଠାରୁ ମଧ୍ୟ ଶାନ୍ତ ଶ୍ରମ୍ୟ ଉତ୍ପାଦନ କ୍ଷେତ୍ରରେ ଭାରତ ଅଧିକ ଦୂର ଅଗ୍ରଗତ ହୋଇ ପାରିଛି ।

ଓଡ଼ିଶାରେ ମଧ୍ୟ ଶାନ୍ତ ଶ୍ରମ୍ୟ ଉତ୍ପାଦନ ଯଥେଷ୍ଟ ବୃଦ୍ଧି ପାଇଛି ଏବଂ ବର୍ତ୍ତମାନର ସରକାରଙ୍କ ସମୟରେ ବିଗତ ଆଠ ବର୍ଷ ଭିତରେ ଏହି ଉତ୍ପାଦନ କ୍ଷମତା ଆହୁରି ବୃଦ୍ଧିପାଇ ହୋଇ ଯାଇଛି । ୧୯୬୦ ମସିହାଠାରୁ ୧୯୮୦ ପର୍ଯ୍ୟନ୍ତ ଶାନ୍ତ ଶ୍ରମ୍ୟ ଉତ୍ପାଦନ ଯେଉଁ ହାରରେ ବୃଦ୍ଧି ପାଇଥିଲା, ୧୯୮୦ ମସିହାରୁ ୧୯୮୮ ଭିତରେ ଆମର ଶାନ୍ତ ଶ୍ରମ୍ୟ ଉତ୍ପାଦନର ହାର, ତା'ଠାରୁ ବେଶୀ ହୋଇ ପାରିଛି । ଏବେ ହେକ୍ଟର ପିଛା ଆମର ଉତ୍ପାଦନ ହାର ୧୨.୨୭ କେ. ଟି । ଏହି ଆଠ ବର୍ଷ ଭିତରେ ଆମର ଶାନ୍ତ ଶ୍ରମ୍ୟ ଉତ୍ପାଦନ ହାର ଶତକଡ଼ା ୨୦ ଭାଗ ବୃଦ୍ଧି ହୋଇ ପାରିଛି । ୧୯୭୮-୭୯ ମସିହାରେ ଓଡ଼ିଶାର ସର୍ବାଧିକ ଶାନ୍ତ ଶ୍ରମ୍ୟ ଉତ୍ପାଦନ ୫୭ ଲକ୍ଷ ଟନ ହେଉ ବେଳକୁ ୧୯୮୩-୮୪ରେ ଆମର ଉତ୍ପାଦନ ୭୦ ଲକ୍ଷ ଟନ ହୋଇ ପାରିଥିଲା । ଏଥିରୁ ସ୍ପଷ୍ଟ ହୋଇ ଯାଇଛି ଯେ କୃଷି କ୍ଷେତ୍ରରେ ଆମେ ସାମୁଦ୍ରିକ ଅତିକ୍ରମ କରି ବୃତ୍ତ ଅଗ୍ରଗତି ପଥରେ ଆଗଭର ହୋଇ ରହିଛୁ । ସୁଧାନୀତିର ସହଯୋଗକୁ ଶାନ୍ତ ଶ୍ରମ୍ୟର ସରକାରଙ୍କ ପକ୍ଷରୁ ଉପଯୁକ୍ତ ଉତ୍ପାଦନ କରାଯିବାର ସାମୁଦ୍ରିକ ଯେ ଏଡ଼ାଇ ଦିଆଯାଇ ପାରିବ—ଏ କଷ୍ଟନା ଆଜି ବାସ୍ତବରେ ରୂପାୟିତ ହୋଇ ପାରିଛି ।

ଏହି ଦୈନିକ ପରିବର୍ତ୍ତନ ସବୁ କ୍ଷେତ୍ରରେ ସମ୍ଭବ ହୋଇ ପାରିଛି । ଧାନ ଗୁଣ କ୍ଷେତ୍ରରେ ଏକର ପିଛା ୯୦୦ କେ. ଟିଠାରୁ ଆଜି ୧୯୮୭ କେ. ଟି ପର୍ଯ୍ୟନ୍ତ ଧାନ ଆଦାୟ ହୋଇ ପାରୁଛି । ଏହା ହାରାହାରି କିନ୍ତୁ ଅନେକ ଅଞ୍ଚଳ ଏବଂ କିଛି ଅଞ୍ଚଳ ଯେଉଁମାନେ ଏହାଠାରୁ ଆହୁରି ଅଧିକ ଅଗ୍ରଗତି କରି ପାରିଛନ୍ତି । ଉଦାହରଣ ସ୍ୱରୂପ, ଗଞ୍ଜାମ ଜିଲ୍ଲାରେ ଆଜି ହେକ୍ଟର ପିଛା ୧୨୦୦ କେ. ଟି ଧାନ ଉତ୍ପାଦନ କରାଯାଇଛି । ସମଗ୍ର ପିଲ୍ଲରେ ୧,୬୦୦ କେ. ଟି ଧାନ ଉତ୍ପାଦନ ହୋଇ ପାରୁଛି । କିନ୍ତୁ ରାଜ୍ୟର ଅନେକ ଜିଲ୍ଲାରେ ଏହି ହାରରେ ଉତ୍ପାଦନ ହୋଇ ନପାରିବାକୁ ଓଡ଼ିଶାରେ ଧାନ ଉତ୍ପାଦନ ସର୍ବ ଭାରତୀୟ ସ୍ତରକୁ କମ୍ ହୋଇଛି । ଗତ ୮ ବର୍ଷ ଭିତରେ

ଆମେ ପ୍ରମାଣିତ କରି ଦେଇ ପାରିଛୁ ଯେ ଆହୁରି ଦୁଃସ୍ତ ପଦ୍ଧତିରେ ଅଗ୍ରଗତି କରିବା ନିମନ୍ତେ ଆମର ଶକ୍ତି ଏବଂ କ୍ଷମତାର ଅଭାବ ନାହିଁ । ଏଥି- ନିମନ୍ତେ ଯେଉଁ ସଂକଳ ଆବଶ୍ୟକ ସେହି ସଂକଳ ଆମ ହୃଦୟରେ ରହିଛି

କିନ୍ତୁ ଅନ୍ୟ ଅନେକ କ୍ଷେତ୍ରରେ ଆମର ପତ ଅଠ ବର୍ଷର ସଂକଳ ଏବଂ ଉଦ୍ୟମ ପଦରେ ଆଜି ଯାହା ଭାରତରେ ଓଡ଼ିଶା ସର୍ବଶ୍ରେଷ୍ଠ ରାଜ୍ୟ ହୋଇ ପାରିଛି । ସେହି କ୍ଷେତ୍ର ହେଉଛି, ଚିନାବାଦାନ । ଚିନାବାଦାନ ଗୋଟିଏ ଚୈତନ୍ୟ ଏବଂ ଶାନ୍ତତା ଦେଇ ପ୍ରଭାବ ମେଣ୍ଟାଇବା ପାଇଁ ଓଡ଼ିଶାରେ ଆଜି ହେବତର ପିନ୍ଧା ଦୁଇ ଚଳ ଚିନାବାଦାନ ଉତ୍ପାଦନ କରାଯାଇ ପାରୁଛି । ଭାରତର କୌଣସି ରାଜ୍ୟରେ ଚିନାବାଦାନର ଉତ୍ପାଦନା ଶକ୍ତି ଏତେ ବେଶୀ ନୁହେଁ । ଚିନାବାଦାନର ଏହି ବୈପ୍ଳବିକ ଉତ୍ପାଦନ କ୍ଷମତା ବୃଦ୍ଧି ନିମନ୍ତେ ଏ ସରକାର ଯେଉଁ ଉଦ୍ୟମ କରିଛନ୍ତି ତାହା ସମସ୍ତଙ୍କୁ ଜଣା । ଆଠବର୍ଷ ତଳେ ଧାନ ଛଡ଼ା ଅନ୍ୟ କୌଣସି ପଦ୍ଧତି ପ୍ରତି ଓଡ଼ିଶା ଦୃଷ୍ଟକର ଆଗ୍ରହ ନଥିଲା । କଳଚେତ୍ତିତ ଅଞ୍ଚଳରେ ଯେଉଁଠି ଦୁଇଥର ଧାନ କରାଯାଇଥିଲା ସେ ଅଞ୍ଚଳରେ କେବଳ ବହୁଳତା ଯୋଗୁଁ କ୍ରମେ କର୍ମ ଅନ୍ୟ ଗୁଣ ପାଇଁ ଅଜାଣା ହୋଇ ଯାଇଥିଲା । ତେଣୁ ଗୁଣାମାନଙ୍କୁ ପରାମର୍ଶ ଦିଆଗଲା ଯେ ଦୁଇଥର ଧାନ ପଦ୍ଧତି ନକରି ଅଧିକ ଧାନ ପଦ୍ଧତି ଏବଂ ଅଧିକ ଚିନାବାଦାନ ପଦ୍ଧତି କଲେ କର୍ମରେ ବମ୍ ପାଇଁ ଦରକାର ପଡ଼ିବ ଏବଂ ତା ପଦ୍ଧତିରେ କର୍ମ ନଷ୍ଟ ହେବାର ଭୟ ରହିବ ନାହିଁ । ଅଧିକ ଉତ୍ପାଦନ ଦୃଷ୍ଟିରୁ ଗୁଣାକୁ ଅଧିକ ମୂଲ୍ୟ ମିଳିବ । ଏହି ପରାମର୍ଶକୁ କଟକ, ପୁରୀ ଏବଂ ସମଲପୁର ଜିଲ୍ଲାମାନଙ୍କରେ ଗୁଣାମାନେ ଗ୍ରହଣ କରି ନେଇ ଏବଂ ତା ପଦ୍ଧତିରେ ଓଡ଼ିଶା ଆଜି ଭାରତ, ବର୍ଷର ଅବର୍ଷ ହୋଇ ପାରିଛି ।

ସମସ୍ତ ଉତ୍ପାଦନ କ୍ଷେତ୍ରରେ ମଧ୍ୟ ଓଡ଼ିଶାର ଗୁଣାମାନେ ଅଭିନବନୀୟ ସାପତ୍ତ୍ୟ ଅର୍ଜନ କରିଛନ୍ତି । ଯଦିଓ ଓଡ଼ିଶା ସମସ୍ତର ଦେଶ ନୁହେଁ ତଥାପି ଭାରତରେ ଏକର ପିନ୍ଧା ପେଟିକି ଗହମ ହୁଏ ଓଡ଼ିଶାରେ ତା'ଠାରୁ ଅଧିକ ହେଉଛି । ସୋରିଷ ଏବଂ ରାଣି ଭଳି ଅନ୍ୟାନ୍ୟ ଚୈତନ୍ୟ କ୍ଷେତ୍ରରେ ମଧ୍ୟ ଓଡ଼ିଶାର ଉତ୍ପାଦନା ଶକ୍ତି ସର୍ବଭାରତୀୟ ସ୍ତରଠାରୁ ଅଧିକ ରହିଛି । ସେହିଭଳି ଆଖୁ ଏବଂ ଖୋଟ କ୍ଷେତ୍ରରେ ମଧ୍ୟ ଓଡ଼ିଶାର ପ୍ରଶଂସନୀୟ ଅଗ୍ର- ସ୍ତରୀ ସର୍ବଭାରତୀୟ ସ୍ତରରେ ତୃତୀୟ ବିଷୟ ହୋଇଅଛି । କେବଳ ଧାନ ଉତ୍ପାଦନ କ୍ଷେତ୍ରରେ ଓଡ଼ିଶା ପଛରେ ପଡ଼ିଯାଇଛି ଏବଂ ସେହି ଉତ୍ପାଦନା ଶକ୍ତିକୁ ବୃଦ୍ଧି କରିବା ନିମନ୍ତେ ଆମକୁ ଆଜି ସଂକଳବଦ୍ଧ ହେବାକୁ ପଡ଼ିବ ।

ଓଡ଼ିଶାର ଅର୍ଥନୀତି କ୍ଷେତ୍ରରେ ଧାନର ଭୂମିକା ଅତ୍ୟନ୍ତ ଗୁରୁତ୍ୱପୂର୍ଣ୍ଣ । କିନ୍ତୁ ଏହି ଧାନ ଗୁଣ ନିମନ୍ତେ ଏବେକି ଆମେ ବହୁଳ ଭାବରେ ଦକ୍ଷିଣ ପଶ୍ଚିମ ମୌସୁମୀ ବାୟୁ ଉପରେ ନିର୍ଭର କରୁଛେ । ଗତ ଦୁଇବର୍ଷର ମଗୁଡ଼ି ପରି- ସ୍ଥିତି ଆମର ଧାନ ଉତ୍ପାଦନକୁ ଅନେକ ପରିମାଣରେ କମାଇ ଦେଇଛି । ବୃଷ୍ଟିର ଭରତ ଧାରାବାହିକ ଭାବରେ ନିରବଚିନ ନ ରହିଲେ ଶିଳ୍ପର ଯେତେ ଭରତ ହେଲେ ମଧ୍ୟ ଆମର ଅର୍ଥନୀତି ଆଶାନ୍ୱୟାୟୀ ଅବସ୍ଥାରେ ପାରିବ ନାହିଁ । ଗତବର୍ଷ ଶିଳ୍ପ କ୍ଷେତ୍ରରେ ଆମର ଭରତ ଶତକଡ଼ା ୧୧ ଭାଗ ବୃଦ୍ଧି ପାଇଥିଲେ ମଧ୍ୟ ବୃଷ୍ଟିର ଅବସ୍ଥିତି ଯୋଗୁଁ ଆମର ଅର୍ଥନୀତି ଭରତ ଭାବରେ ଅଗ୍ରଗତି କରି ପାରି ନାହିଁ । ଓଡ଼ିଶାର ଶତକଡ଼ା ୭୦ ଭାଗ ଲୋକ ବୃଷ୍ଟି ଉପରେ ନିର୍ଭର କରନ୍ତି ଏବଂ ଗୁଣର ଯଦି ଦୁଃସ୍ତ ପରିବର୍ତ୍ତନ ନହୁଏ ତେବେ ଅନ୍ୟ କ୍ଷେତ୍ରରେ ଦୁଃସ୍ତ ପରିବର୍ତ୍ତନର ମୂଲ୍ୟ ଆମର ଅର୍ଥନୀତି ଉପରେ କୌଣସି ପ୍ରଭାବ ପକାଇ ପାରିବ ନାହିଁ । ତେଣୁ ବୃଷ୍ଟିର ଭରତ ଆମର ମୂଳ ଉତ୍ପାଦ ଏବଂ ଏହି ଉତ୍ପାଦ ପଦ୍ଧତିରେ ପହଞ୍ଚିବା ନିମନ୍ତେ ଏବେ ଆର ଗୁଣିଗୁଣି ଯିବାର ପ୍ରସ୍ତୁ ନାହିଁ । ଦ୍ୱିଗୁଣ ପଦ୍ଧତିରେ ଦୌଡ଼ି ଦୌଡ଼ି ଯିବା ସମୟ ଆଜି ଆସିଛି । ଏହି ପରିସ୍ଥିତିକୁ ଲକ୍ଷ୍ୟ ରଖି ପ୍ରଧାନମନ୍ତ୍ରୀ ଶ୍ରୀ ରାଜୀବ ଗାନ୍ଧୀ ଦେଶକୁ ଏକ ବୈପ୍ଳବିକ ଆହ୍ୱାନ ଦେଇଛନ୍ତି ।

ପ୍ରଥମ ପଞ୍ଚବାର୍ଷିକ ଯୋଜନାରେ ୩ ଗୋଟି ଲକ୍ଷ୍ୟ ଶିଳ୍ପ-ଶାଳା, ତାମ ଏବଂ ଉତ୍ପାଦନ ବୃଦ୍ଧି । କିନ୍ତୁ ଜନସଂଖ୍ୟା ବୃଦ୍ଧି ଦୃଷ୍ଟିରୁ ଆମେ ଆଜି ଏକ ପଡ଼ିପାରି କ୍ଷମରେ ପହଞ୍ଚି ଯାଇଛେ । ଆମ ପ୍ରଧାନମନ୍ତ୍ରୀ ଆଗାମୀ ଦୁଇବର୍ଷ ଭିତରେ ଶାନ୍ତସୂତ୍ର ଉତ୍ପାଦନ ୧୬ ଟନାଟି ଚଳୁ ବାଟେ ସତର ଗୋଟି ଚଳୁ ବଦଳାଇବାକୁ ଆହ୍ୱାନ ଦେଇଛନ୍ତି । ଏହି ୧୫୦ ଲକ୍ଷ ଚଳ ଅଧିକା ଉତ୍ପାଦନ ଭାରତର ଚିରିତ ରାଜ୍ୟ ଭିତରେ ବାଣ୍ଟି ଦିଆଯାଇଛି । ମୁଖ୍ୟମନ୍ତ୍ରୀ ସମ୍ମିଳନୀରେ ଆଲୋଚନା କରାଯାଇ ଓଡ଼ିଶାକୁ ଏକ ଗୁରୁତର ବାଣ୍ଟିକୁ ଦିଆ ଯାଇଛି । ଯଦିଓ ଓଡ଼ିଶାର ଲୋକସଂଖ୍ୟା ଭାରତର ଲୋକସଂଖ୍ୟାର

୨୫ ଭାଗରୁ ଯାକେ ତଥାପି ଓଡ଼ିଶାକୁ ଏହି ଦେବୁ ଗୋଟି ଚଳ ଅଧିକ ଶାନ୍ତ ଉତ୍ପାଦନର ୧୦ ଭାଗରୁ ଯାକେ ଉତ୍ପାଦନ କରିବାକୁ ପଡ଼ିବ । ଅର୍ଥାତ୍ ଆମର ଯେତେ ଶକ୍ତି ବୋଲି ଗୁହଣ କରାଯାଇଛି, ତା'ଠାରୁ ଓଡ଼ିଶା ଅଧିକ ଗୁଣିଶାଳୀ ବୋଲି ଦେଖାଇ ଦେବାକୁ ପଡ଼ିବ । ଓଡ଼ିଶାକୁ ଆଗାମୀ ଦୁଇବର୍ଷ ଭିତରେ ଅଧିକା ୧୫ ଲକ୍ଷ ଚଳ ଶାନ୍ତ ଉତ୍ପାଦନ କରିବାକୁ ପଡ଼ିବ । ଏ ହେଉଛି ଆମ ମାନକ ପାଇଁ ଏକ ବୈପ୍ଳବିକ ସଂକଳ । ପ୍ରଧାନମନ୍ତ୍ରୀଙ୍କର ଓଡ଼ିଶା ପ୍ରତି ଗୁରୁ ଦାୟିତ୍ୱ ନ୍ୟସ୍ତ କରିବା ବିଶ୍ୱାସକୁ ଆମକୁ ଯୁବକାଳୀନ ଭିତ୍ତିରେ ଗର୍ବ ଏବଂ ଗୌରବ ସହ କାର୍ଯ୍ୟକାରୀ କରିବାକୁ ପଡ଼ିବ ।

ଏହି ପରିପ୍ରେକ୍ଷାରେ ଆମକୁ ପ୍ରଥମେ ବୃଷ୍ଟିର ବାଧା ବିଷୟରେ ଅବଗତ ହେବାକୁ ପଡ଼ିବ । ଶାନ୍ତକାରମାନେ କହିଛନ୍ତି ଯେ, “ଅତିଦୃଷ୍ଟି, ଅନାଦୃଷ୍ଟି, ମୂର୍ଖତା ସଭରାଗୁଡ଼ା”—ଏହି ଛଅଟି ବାଧା ଭିତରୁ ଗୋଟିଏ ହେଲେ ରାଜ୍ୟ- ମାନଙ୍କର ସୈନ୍ୟ ଗୁହଣ । ଯୁବବେଳେ ସୈନ୍ୟମାନେ ଯୁଦ୍ଧକ୍ଷେତ୍ରକୁ ଗୁ- ବେଳେ ବହୁ ପଦ୍ଧତି ନଷ୍ଟ ହୋଇ ଯାଇଥାଏ । କିନ୍ତୁ ଆଜି ସେ ପ୍ରଶ୍ନ ଉଠୁନାହିଁ । ବାଣି ୫ ଗୋଟି ବାଧା ବର୍ଣ୍ଣନା ମଧ୍ୟ ରହିଛି, ଅତିଦୃଷ୍ଟି ପଦ୍ଧତିରେ ବନ୍ୟା ହୋଇ ପଦ୍ଧତି ନଷ୍ଟ ହୋଇଯାଏ । କିନ୍ତୁ ବନ୍ୟା ପରେ ଯେଉଁ ପ୍ରତ୍ୟୁତି କର୍ମରେ ପଡ଼ିଯାଏ, ସେହି ପ୍ରତ୍ୟୁତି କୃଷକକୁ ଏକ ଅବିଶ୍ୱାସ୍ୟ ଆଶୀର୍ବାଦ । କିନ୍ତୁ ଅନାଦୃଷ୍ଟିର କୌଣସି ପ୍ରତିକାର ନାହିଁ । ଅନାଦୃଷ୍ଟି ପଦ୍ଧତିରେ କୃଷକର ମେରୁଦଣ୍ଡ ରାଗିଯାଏ । ମାୟ ବାଧା ହେଲେ ମୂର୍ଖକ । ସବୁ କର୍ମରେ ଯେଉଁ ଗାଠୁଆ ମୁଣ୍ଡା ରହିଛନ୍ତି ସେମାନେ ଏତେ ଧାନ ଖାଇ ଯାଇଛନ୍ତି ଯେ ତାର ହିସାବ କରି ହେବ ନାହିଁ । ଏକ ମୋଟା ମୋଟି ହିସାବ କରାଯାଇ ବେଶୀ ଯାଇଛି ଯେ ମୁଣ୍ଡାମାନେ ବର୍ଷକୁ ଭାରତବର୍ଷର ୨୦ ଲକ୍ଷ ଚଳ ଅଧିକ ଧାନ ଶାନ୍ତସୂତ୍ର ନଷ୍ଟ କରି ଦିଅନ୍ତି । ଅଧିକ ଆମେ ଦୁଇବର୍ଷରେ ଓଡ଼ିଶାରେ ୧୫ ଲକ୍ଷ ଚଳ ଅଧିକ ଧାନ ଉତ୍ପାଦନ କରିବା ନିମନ୍ତେ ଦୃଢ଼ ସଂକଳ ନେବାକୁ ପଡ଼ୁଛି । ତେଣୁ ଏହି ମୁଣ୍ଡାମାନଙ୍କୁ ଲୋପ କରିବା ପାଇଁ ଆମକୁ ପ୍ରସାଦ ଉଦ୍ୟମ କରିବାକୁ ପଡ଼ିବ । ମୁଣ୍ଡା ମାରିବା ପାଇଁ ପ୍ରକୃତି ସାପ ଏବଂ ଅନ୍ୟାନ୍ୟ ଜୀବଜନ୍ତୁ ସୃଷ୍ଟି କରିଥିଲେ ମଧ୍ୟ ଆମକୁ ଏହି ସଂପର୍କରେ ବିଶେଷ ବ୍ୟବସ୍ଥା କରିବାକୁ ପଡ଼ିବ । କୃଷ୍ଣ ବିରାଗ ଏ ବିଷୟରେ ଯତ୍ନ ସହିତ ବିଶ୍ୱର କରି ଉପାୟ ଚିନ୍ତା କରିବେ । ସରକାର ଅର୍ଥାତ୍ ପଞ୍ଚପାଳ ଓ ଅନ୍ୟାନ୍ୟ ପୋକ, ସେହି ପଞ୍ଚପାଳ ପ୍ରଭୃତି ପୋକମାନେ ଦଳ ଦଳ ହୋଇ ଆସି ବେଳେ ବେଳେ ହଜାଇ ହଜାଇ ଏତର ଧାନକର୍ମ ନଷ୍ଟ କରି ଦିଅନ୍ତି । ସେମାନଙ୍କୁ ମାରିବା ପାଇଁ ଅନେକ ପ୍ରକାରର ପୋକମରା ଔଷଧ ମିଳୁଛି । କିନ୍ତୁ ଆମକୁ ଏ ଭଳି ପୋକମରା ଔଷଧ ବ୍ୟବହାର କରିବାକୁ ପଡ଼ିବ ଯେ ଯେପରିକି କ୍ଷତିକାରକ ପୋକ ଓ ପଞ୍ଚପାଳକୁ ନଷ୍ଟକରି ଭାରତନିକ ପୋକମାନଙ୍କର କୌଣସି କ୍ଷତି କରିବାକୁ ହେବ ନାହିଁ । ଏପରି ଅନେକ ପୋକ, କିଆ ଏବଂ ଏବଂ ଅନ୍ୟାନ୍ୟ ଜନ୍ତୁ ମୂଲିକାରେ ଅଛନ୍ତି, ଯେଉଁମାନେ ଭିତରୁ ବାୟୁମଣ୍ଡଳକୁ ଯୁବକାଳୀନ ଗୁହଣ କରିବାରେ ସାହାଯ୍ୟ କରିଥାନ୍ତି । ତେଣୁ ଯେଉଁ ଜୀବାଣୁମାନେ ମୂଲିକାର ଉତ୍ପାଦନ କ୍ଷମତା ବୃଦ୍ଧି କରିଥାନ୍ତି ସେମାନଙ୍କର କୌଣସି କ୍ଷତି କରିବା ଅନୁଚିତ । ଶେଷ ବାଧା ହେଲେ ପକ୍ଷୀ, ଠିକ୍ ଧାନ ପାଚିବା ବେଳକୁ ହଜାଇ ହଜାଇ ସଂଖ୍ୟାରେ ପକ୍ଷୀ ଉଡ଼ିଆସି ଦରପାଚିଲ ଧାନର ସ୍ୱାଦ ଉପଭୋଗ କରନ୍ତି । ଏଥିପାଇଁ ମଧ୍ୟ ଆମକୁ ପ୍ରତିକାର କରିବାକୁ ପଡ଼ିବ ।

କିନ୍ତୁ ସର୍ବଠାରୁ ଉତ୍ତମ କ୍ଷତି କରାଏ ଅନାଦୃଷ୍ଟି । ସେହି ଅନାଦୃଷ୍ଟି ବିରୋଧରେ ଓଡ଼ିଶା ସରକାର ଏକ ଧୁନି ଦେଇଛନ୍ତି, ତାହା ହେଉଛି ଆଗାମୀ ଦୁଇବର୍ଷ କଳସେଚନ ବର୍ଷ ରୂପେ ପାଳନ କରାଯିବ । ଯଦି ଓଡ଼ିଶାରେ କଳସେଚନ ସୃଷ୍ଟି କରାଯାଇ ପାରିବ, ଯଥେଷ୍ଟ ପରିମାଣରେ କଳସେଚନ ସୃଷ୍ଟି କରାଯାଇ ପାରିବ, ତା'ହେଲେ କଳର ସୁଲକ୍ଷଣ ଆମର କୃଷିକ୍ଷେତ୍ରରେ ଧାର୍ଯ୍ୟ ଲକ୍ଷ୍ୟଠାରେ ଆମକୁ ନିଶ୍ଚିତ ଭାବରେ ପହଞ୍ଚାଇ ଦେଇ ପାରିବ । ତେଣୁ ଏହି କାର୍ଯ୍ୟକ୍ରମକୁ ଆମକୁ ସମସ୍ତକାର ସହିତ କାର୍ଯ୍ୟକାରୀ କରିବାକୁ ପଡ଼ିବ ।

କଳସେଚନ କହିଲେ ବୃଦ୍ଧାଏ କ୍ଷୁଦ୍ର କଳସେଚନ, ମଧ୍ୟମ କଳସେଚନ, ଲୋକକଳସେଚନ, ସେତକୂପ, ଓ ତଳାଶୟ ଲତ୍ୟାଦି ନିର୍ମାଣ । ଯେତେ ବାଟରେ ଯେତେ ଅଧିକ ପାଣି ଯୋଗାଇ ଦିଆ ଯାଇ ପାରିବ, ଗୁଣା ସେତେ ଅଧିକ ଉତ୍ପାଦନ କରି ପାରିବ । ତେଣୁ ରାଜ୍ୟ ସରକାର ନିଶ୍ଚିତ ନେଇଛନ୍ତି ଯେ ଆଗାମୀ ୨ ବର୍ଷ ଭିତରେ ଓଡ଼ିଶାରେ ଆଉ ୫ ଲକ୍ଷ ହେକ୍ଟରରୁ ଅଧିକ କର୍ମରେ କଳସେଚନ କରାଯିବ ଏବଂ ଏଥିନିମନ୍ତେ ଅର୍ଥର ଆବଶ୍ୟକତା

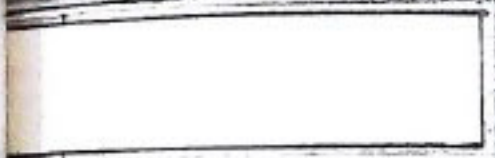

ପଢ଼ିଲେ ଅନ୍ୟକ୍ଷେତ୍ରକୁ ଖର୍ଚ୍ଚ କାଟି କରି କଳସେଚନ ନିମନ୍ତେ ଯୋଗାଇ ଦିଆଯିବ । ଆସନ୍ତା ୨ ବର୍ଷ ଭିତରେ ଓଡ଼ିଶାରେ ବିପୁଳ କଳସେଚନ ଶୁଭିଆଡ଼େ ଖେଳିଯିବ ଏବଂ ତାହା ପଦରେ ଉର୍ଦ୍ଧା ଓଡ଼ିଶା ଆହୁରି ଅଧିକ ଉତ୍ପାଦନକାରୀ ହୋଇ ସବୁଜ ବର୍ଣ୍ଣରେ ସଜାଯିବ । ଆଜି ଓଡ଼ିଶାରେ କୃତ୍ରିମ ଉତ୍ପାଦନ ଯୋଗ୍ୟ ଶୁଭିକା, କିନ୍ତୁ ୧୯୬୦-୬୨ ମସିହାରେ ସେଚେକେକେ ସରକାର ଅର୍ଥର ଅଭାବ ଯୋଗୁଁ ସେହି କୃତ୍ରିମ ଉତ୍ପାଦନ ଯୋଗ୍ୟକୁ ଆଉ କାର୍ଯ୍ୟକାରୀ କରି ପାରିଲେ ନାହିଁ । ତା' ପଦରେ ଅନେକ କ୍ଷେତ୍ରକୁ କରମାଳ (Distributary) ହୋଇ ପାରିନାହିଁ । କେବଳ ଏବଂ ପୁରୀ ଜିଲ୍ଲାରେ ଅନେକଗୁଡ଼ିଏ ଦ୍ଵୀପ ବା ଆଇଲ୍ୟାଣ୍ଡ ଅଛି, ଯେଉଁଠି ଅଳ୍ପ ଖର୍ଚ୍ଚ କରି କେମିତି କିଲିକେଲେ ହଜାର ହଜାର ଏକର କଳସେଚନ ହୋଇପାରିବ । ସେହିପରି ହାତୀକୂଳ, ଉତ୍ତରାଖ୍ୟା ପ୍ରଭୃତି କେମିତି ସଂସ୍କାର ମରାମତି କରାଇ ମହତ୍ତ୍ଵ କରିଦେଲେ ଆହୁରି ହଜାର ହଜାର ଏକର ଜମିକୁ ଆମେ ପାଣି ମଡ଼ାଇ ପାରିବା ।

ତେଣୁ ଆମ ସରକାର ନିଶ୍ଚୟ ନେଇଛନ୍ତି, ଯଥାସମ୍ଭବ ଅର୍ଥ ବ୍ୟୟ କରି ଏହି କୃତ୍ରିମ ଉତ୍ପାଦନକୁ ଯଥାସମ୍ଭବ ସଂପୂର୍ଣ୍ଣ କରି ବର୍ଦ୍ଧନା ଥିବା କେମିତି ବ୍ୟବସ୍ଥାକୁ ମରାମତି ଓ ମହତ୍ତ୍ଵ କରିବେ ।

ସେହିଭଳି ଅନ୍ୟ ଗୋଟିଏ ଯେ ଜମା ହେଉଛି ଉଠା କଳସେଚନ ଯୋଗ୍ୟ କମ୍ ଅର୍ଥ ବ୍ୟୟ କରି ୨/୩ ମାସ ମଧ୍ୟରେ ଗୋଟିଏ ଗୋଟିଏ ଉଠା କଳସେଚନ ଯୋଗ୍ୟ ଗୁଣାମାନକୁ ସ୍ତରୁର ସାହାଯ୍ୟ କରିପାରିବ । ସ୍ତରୁକ ଜିଲ୍ଲାର ପ୍ରତ୍ୟେକ ବ୍ଲକ୍ରେ ଉଠା କଳସେଚନ ଦ୍ଵାରା ୫୦୦/୧୦୦୦ ଏକର ଜମି କଳସେଚିତ କରାଯାଇ ପାରିବ । ଏଭଳି ଯୋଜନାକୁ ଆସନ୍ତା ୨ ବର୍ଷ ଭିତରେ ଶେଷ କରିବାକୁ ସରକାର ନିଶ୍ଚୟ ନେଇଛନ୍ତି ।

ଅନ୍ୟ ଏକ ଯୋଜନା ହେଉଛି, ତନ ଅନଳ ଯୋଜନା । ପାହାଡ଼ ପର୍ବତ ଉପରେ ବର୍ଷା ହୋଇ ଯେଉଁ ପାଣି ନିମ୍ନରେ ଯାଇ ସମୁଦ୍ରରେ ମିଶି ଯାଏ, ସେହି ପାଣିକୁ ବନ୍ଧାଇ ମରୁଡ଼ି ସମୟରେ ଗୁଣାକୁ ଅନଳ ଖଣିତ୍ ପଦ୍ଧତି କରିବା ପାଇଁ ସୁଯୋଗ ଦିଆଯିବ, ଛୋଟ ଛୋଟ ନାଳମାନଙ୍କରେ ଯଦି ବିମେଢ଼ ତାର ବାନ୍ଧିଦ୍ଵାରା ନୂଆ ପଦ୍ଧତିରେ ଆଡ଼ିବନ୍ଧି ଦିଆଯିବ କରାଯାଇ ପାରିବ, ତା' ହେଲେ ସେହି ବନ୍ଧରେ ରହିଥିବା ପାଣି ଦ୍ଵାରା ମରୁଡ଼ିକୁ ଅନଳ କରି ଦିଆଯାଇ ପାରିବ ।

ଅନ୍ୟ ଏକ ଉପାୟ ହେଉଛି, ସେଚକୂପ । ସେଚକୂପ ସାହାଯ୍ୟରେ ତେଣୁ ଦ୍ଵାର ବନ ଉଠାଇ ଅନଳ କରି ଗୁଣା ହୋଇ ପାରିବ । ଭାରତ ସରକାରଙ୍କ ସାହାଯ୍ୟରେ ରାଜ୍ୟ ସରକାର ଏପରି ୨୫,୦୦୦ ସେଚକୂପ, ନଦୀକୂଳ ବା ହ୍ରଦକୂଳରେ କରିବାକୁ ନିଷ୍ପତ୍ତି ନେଇଛନ୍ତି । ଆଦିବାସୀ ହରିଜନମାନଙ୍କ ନିମନ୍ତେ ଏ ଭଳି କୂପ ଖୋଳିବା ପାଇଁ ୯,୩୦୦ ଟଙ୍କା ପର୍ଯ୍ୟନ୍ତ ସାହାଯ୍ୟ କରାଯିବ । ଗୁଣାମାନଙ୍କୁ ର. ଆଇ. ଆଇ. ଡି. ବା ଆଇ. ପା. ଡି. ପି. ଦ୍ଵାରା ଏହିଭଳି କୂପ କରିବାକୁ ଉପାଦ ଦିଆଯିବ । ଯେଉଁଠି ଆଦିବାସୀ ବା ହରିଜନ ନାହାନ୍ତି, ସେହିଭଳି ଉପମାନଙ୍କରେ ନାମମାତ୍ର ଗୁଣା ଏବଂ କ୍ଷୁଦ୍ରଗୁଣାମାନଙ୍କୁ ୨୦,୦୦୦ ଟଙ୍କା ଉପ ଦିଆଯିବ । ଏଭଳି ୨୫,୦୦୦ ଅଭାବର କଳସେଚ ପାଇଁ ୨୩ କୋଟି ଟଙ୍କା ଏବଂ ଉପମାନଙ୍କ ପାଇଁ ୬ କୋଟି ଟଙ୍କା ଖର୍ଚ୍ଚ ହେବ । ତା' ଉଦ୍ଵାର ପ୍ରଧାନମନ୍ତ୍ରୀଙ୍କ ନିଷ୍ପତ୍ତି ଅନୁସାରେ ଆଉ ୫୦୦୦ କୂପ ଖୋଳିବାକୁ ଶ୍ରେଣି କରାଯାଇଛି । ଏହିପରି ୫୦,୦୦୦ କୂପ ଆସନ୍ତା ୨ ବର୍ଷ ଭିତରେ ଖୋଳିବା ପାଇଁ ସରକାର ନିଷ୍ପତ୍ତି ନେଇଛନ୍ତି । ଓଡ଼ିଶାରେ ଏତେ ଅଭାବର କଳସେଚ ଏବଂ କୂପ ଖୋଳିବାର ଯୋଜନା ଆଗରୁ କେବେ ହୋଇ ନ ଥିଲା । ଅଧିକ ଶାନ୍ତ୍ୟ ଉପାଦାନ ନିମନ୍ତେ ଏହିପରି ନିଷ୍ପତ୍ତିକୁ ସମ୍ଭବତଃ ସର୍ବତ୍ର କାର୍ଯ୍ୟକାରୀ କରାଯାଇ ଗାଈ ଓଡ଼ିଶାର ବୃକ୍ଷ ବହୁମାନେ ଆଗ୍ରହର ସହିତ ନେବେ ବୋଲି ମୁଁ ଆଶା କରୁଛି ।

କଳସେଚନ କୃତ୍ରିମ ଗୁଣା ଅର୍ଥ ଏକ ବିରାଟ ଅଭାବ । ଏବେ ସାଧାରଣ ଖଣିତ୍ ପଦ୍ଧତି ପାଇଁ ସମସ୍ତ ଉପାୟ ୧୫୦୦ ଟଙ୍କା, High Yielding ଧାନପାଇଁ ୧୩,୫୦୦ ଏବଂ ଆଖୁ ଗୁଣା ପାଇଁ ୧୨,୫୦୦ ମିଳୁଛି । ରାଜ୍ୟ ସରକାର ନିଷ୍ପତ୍ତି ନେଇଛନ୍ତି ଯେ ଏହି ଉପାୟ ପରିଣାମ ଆଉ ୫୦୦ ଟଙ୍କା ବଦ୍ଧ କରି ଦିଆଯିବ । ଅର୍ଥାତ୍ ସାଧାରଣ ଖଣିତ୍ ପଦ୍ଧତି ପାଇଁ ୧୧,୫୦୦ ଭାବରେ ସମସ୍ତ ଉପାୟ ୧୨,୦୦୦ ପର୍ଯ୍ୟନ୍ତ ଦିଆଯିବ । High Yielding ଧାନପାଇଁ ୧୩,୫୦୦ ବଦ୍ଧରେ ୧୪,୦୦୦ ଏବଂ ଆଖୁ

ଗୁଣା ନିମନ୍ତେ ୮୦୦୦ ଦିଆଯିବ । ଏହି ଉପାୟ ତୁରନ୍ତ ଯୋଗାଇ ଦେବାପାଇଁ ସରକାର ନିଷ୍ପତ୍ତି ନେଇଛନ୍ତି ଯେ ନାସକ ଭିତରେ ଗୁଣାକୁ ସମସ୍ତ ସଂସ୍କାର ତାଙ୍କର କାଗଜପତ୍ର ଦେଖି ଓ ଅନୁସନ୍ଧାନ କାର୍ଯ୍ୟ ସଂପୂର୍ଣ୍ଣ କରି ଉପାୟ ଯୋଗାଇ ଦେବେ । ଏ ସଂପର୍କରେ ଅନ୍ୟ ଏକ ପ୍ରଶ୍ନ ହେଉଛି, ଉପାୟ କିପରି । କିନ୍ତୁ ଗୁଣାମାନଙ୍କର ନିଜର ଟଙ୍କା ସମସ୍ତ ସମିତିରେ ଜମା ରହିଛି ଏବଂ ସେହି ଟଙ୍କା ଉପାୟରେ ଗୁଣାମାନଙ୍କୁ ଦିଆଯାଇଛି । ଯଦି ଉପାୟ ନେଇ ଗୁଣା ଉପାୟ ପାଇଁ ଦାବୀ କରନ୍ତି, ତା ହେଲେ ଆଗାମୀ ଉପାୟ ନେବା ପାଇଁ ଟଙ୍କା କେଉଁଠି ଆସିବ ? ଏହି ଉପାୟ କେବଳ ଏକ ରାଜନୈତିକ ଧୂଳି । କୌଣସି ରାଜ୍ୟରେ ଗୁଣାମାନଙ୍କୁ ଉପାୟ କରା ଯାଇ ନାହିଁ । ଭାରତର ହରିଆନା, କର୍ଣ୍ଣାଟକ ବା ପଶ୍ଚିମ ବଙ୍ଗ ସରକାର ଉପାୟ କରି ପାରିନାହାନ୍ତି । ତେଣୁ ଏହି ଉପାୟଧୂଳି କେବଳ ରାଜନୈତିକ ଛଳନା ଛଡ଼ା ଆଉ କିଛି ନୁହେଁ ତଥାପି ରାଜ୍ୟ ସରକାର ନିଷ୍ପତ୍ତି ନେଇଛନ୍ତି ଯେ ରାଜ୍ୟର ଯେଉଁ ଆଦିବାସୀ, କ୍ଷୁଦ୍ର ବା ନାମମାତ୍ର ଗୁଣା ୨୫୦ ଟଙ୍କା ପର୍ଯ୍ୟନ୍ତ ଉପାୟ ନେଇଛନ୍ତି, ସେହି ଉପାୟ କିପରି ଦିଆଯିବ । ଏହିଭଳି ଆମର ପ୍ରାୟ ୮୦,୦୦୦ ଗୁଣା ଅଛି । ଦାଣ୍ଡିଆ ବିରୋଧୀ କାର୍ଯ୍ୟକ୍ରମ ଅନୁସାରେ ସେହି ଗୁଣାମାନଙ୍କର ଏହି ଉପାୟ ନେଇ ଉପାୟ କରି ଦିଆଯିବ ଏବଂ ସେହି କ୍ଷୁଦ୍ର ଏବଂ ନାମମାତ୍ର ଗୁଣାମାନଙ୍କ କେବଳ ଉପାୟ ହେବେ ନାହିଁ, ବରଂ ଅଧିକ ଉପାୟ ନିମନ୍ତେ ଯୋଗ୍ୟ ବିବେଚିତ ହେବେ ।

ଓଡ଼ିଶାର ଗୁଣାମାନଙ୍କ ପାଇଁ ଅନ୍ୟ ଏକ ବ୍ୟବସ୍ଥା ରାଜ୍ୟ ସରକାର ଗ୍ରହଣ କରିଛନ୍ତି, ଯାହା ଅନ୍ୟ କୌଣସି ରାଜ୍ୟରେ କରାଯାଇନାହିଁ । ତାହା ହେଉ, ବାମା ଯୋଜନା । ଏହି ଯୋଜନା ପଞ୍ଚାୟତ ସ୍ତରରେ କାର୍ଯ୍ୟକାରୀ କରାଯାଇଅଛି । ଆଗରୁ ଏହା କିମ୍ପା ସ୍ତରରେ କରାଯାଉଥିଲା, ଅର୍ଥାତ୍ ସମସ୍ତ ଜିଲ୍ଲାରେ ଯଦି ୫୦ ରାଗରୁ ଅଧିକ ଫସଲ ନଷ୍ଟ ହୋଇ ଯାଏ, ତା' ହେଲେ ସେହିମାନେ ବାମା କରିଥିବେ, ତାକୁ କ୍ଷତିପୂରଣ ଦିଆଯାଉଥିଲା । କିନ୍ତୁ ଏଭଳି ସମସ୍ତ କିମ୍ପା କୂଳକୁ ଧରିଲେ ଗୁଣା ଉପକୂଳ ହୋଇ ପାରୁ ନଥିଲେ ତେଣୁ ରାଜ୍ୟ ସରକାର ଏବେ ନିଷ୍ପତ୍ତି ନେଇଛନ୍ତି ଯେ ଯଦି କୌଣସି ପଞ୍ଚାୟତରେ ଶତକଡ଼ା ୫୦ ରାଗରୁ ଅଧିକ ରାଗ ଫସଲ ନଷ୍ଟ ହୋଇଥିବ, ତାହାହେଲେ ବାମା କରିଥିବା ଗୁଣାକୁ ଉପକୂଳ କ୍ଷତିପୂରଣ ଦିଆଯିବ, ଆମର ସ୍ତର ହେଉ ଯେ ଯଦି ଶତକଡ଼ା ତାର ଶିଳ ନିମନ୍ତେ ବାମା କରି ପାରୁଛି, ଏପରିକି ବ୍ୟକ୍ତି-ଗତ ଭାବରେ ମୋଟର ଗାଡ଼ି ଥିବା ଲୋକ ମୋଟର ଗାଡ଼ିକୁ ବାମା କରି ପାରୁଛି ତା' ହେଲେ ଗୁଣାମାନଙ୍କୁ ସେଥିରୁ କ୍ଷତିପୂରଣ କରାଯିବ ବା କାହିଁକି ? ଗରବର ଏହି ବାମା ବ୍ୟବସ୍ଥା ଦ୍ଵାରା ୧ ଲକ୍ଷ ୨୦ ହଜାର ଓଡ଼ିଆ ଗୁଣା ଗୁରୁ ପାଇ ପାରିଛନ୍ତି ଏବଂ ଏହି ବାମା ବ୍ୟବସ୍ଥା ପଞ୍ଚାୟତ ସ୍ତରରେ ଗାଁ ଗାଁରେ କରିବାକୁ ପ୍ରସ୍ତାବ ଦିଆଯାଇଛି ଏବଂ ଏହି ପ୍ରସ୍ତାବ ବର୍ଦ୍ଧନା ଭାରତ ସରକାରଙ୍କର ବିଶ୍ଵାସୀନ ଥିଲା । ଏହି ବାମା କ୍ଷତିପୂରଣ ପାଇଁ ଶତକଡ଼ା ୩ ରାଗରୁ ଉପାୟ ରାଜ୍ୟ-ସରକାରଙ୍କୁ ଦେବା ପାଇଁ ପଡ଼ିବ ଏବଂ ବଦ୍ଧା ଦୁଇଲକ୍ଷ ଭାରତ ସରକାର ଦେବେ ।

କିନ୍ତୁ ଧନଶ୍ରୀ ଧାନଗୁଣା କରିବା ପାଇଁ ଗୁଣାକୁ ସାହାଯ୍ୟ କରିବା ନିମନ୍ତେ ଆହୁରି ଅନେକ ସୁବିଧା ବର୍ଦ୍ଧନା ୧୨୯ଟି ବ୍ଲକ୍ରେ ପ୍ରଚଳନ କରାଯାଇଛି । ସେଗୁଡ଼ିକ ହେଉଛି ଯେ ଶତକଡ଼ା ୫୦ ରାଗ ରିହାତି ଦରରେ ଉତ୍ପାଦିତ ସାର, ରୋଗ ଓ କୀଟନାଶକ ଓଷଧି ଓ ସ୍ଵେଚ୍ଛାର ଓ ଅନ୍ୟ ସରକାରୀ ଯୋଗ୍ୟ ଦିଆଯିବ । ମହିଳା ଗୁଣା ଏବଂ ଶୁଣି ଶ୍ରମିକମାନଙ୍କୁ ବୈଜ୍ଞାନିକ ପ୍ରଣାଳୀରେ ଗୁଣା କରିବାକୁ ତାଲିମ ଦିଆଯିବ । ବାକୀ ୧୩୫ ବ୍ଲକ୍ରେ ଗୁଣାମାନଙ୍କୁ ସାଢ଼େ ସତ ରାଗ ରିହାତି ଦରରେ ସାର ଯୋଗାଇ ଦିଆଯିବ । ଓଡ଼ିଶାରେ ବର୍ଦ୍ଧନା ସାର ବ୍ୟବହାର କମ ହେଉଛି । ତୁରନ୍ତ ଭାରତରେ କେଉଁଠି ଅନ୍ୟାନ୍ୟ ରାଜ୍ୟମାନେ ୧୦୦କେଜି ସାର ନେଇକେବଳ ଓଡ଼ିଆ ଗୁଣାମାନଙ୍କୁ ମାତ୍ର ୧୬/୧୭ କେଜି ସାର ନେଇଛନ୍ତି । ପ୍ରକୃତିକ ସାର ଯଥା, ଗୋବରଖତ ଓ ଗମୋଖ ଖତ ଗୁଣେ କମିଯିବା ହେତୁ ରାସାୟନିକ ସାର ବ୍ୟବହାର ବୃଦ୍ଧି କରିବାକୁ ପଡ଼ିବ । କେତେ ଲୋକଙ୍କର ରୁଚି ଧାରଣା ଅଛି ଯେ କେବଳ କଳସେଚିତ ଜମିରେ ସାର ଦିଆଯିବ । କିନ୍ତୁ ଏହା ଠିକ୍ ନୁହେଁ । ଆଜି ପାଣିଆ ବା ବିପ ଜମିରେ କେବଳ ବର୍ଷା ଋତୁରେ ନିର୍ଭର କରୁଥିବା ଜମିରେ ମଧ୍ୟ ସାର ବ୍ୟବହାର କରାଯିବା ଆବଶ୍ୟକ । ଅଧିକ ଶାନ୍ତ୍ୟ ଉପାଦାନ ନିମନ୍ତେ ସାର ବ୍ୟବହାର ହିଁ ଏକମାତ୍ର ଉପାୟ ।

ଏହା ଛଡ଼ା ଶୁଷ୍କାମାନଙ୍କର ଅନ୍ୟ ଏକ ଦାବୀ ପଢ଼ି । ଚାହା ହେଉଛି, ସାର, ଉତ୍କଳ ବିହନ, ପୋକମରା ଓ ଯତ୍ନପାତି ଗୋଟିଏ ସ୍ଥାନରେ ମିଳିବ ଆବଶ୍ୟକ । ବିଭିନ୍ନ ଜିନିଷ ସକାଶେ ବିଭିନ୍ନ ଦାବୀକୁ ଯାଇ ଅର୍ଥ ଓ ସମୟର ଅପବ୍ୟବହାର କରିବା ପାଇଁ ଶୁଷ୍କାମାନଙ୍କ ସମ୍ମତ ନାହିଁ । ତେଣୁ ଏବେ ନିଶ୍ଚଳି ନିଆଯାଇଛି ଯେ ଆଗ୍ରୋଇଣ୍ଡଷ୍ଟ୍ରିଜ୍, କର୍ପୋରେସନ ଗୋଟିଏ କେନ୍ଦ୍ର ସ୍ଥାନରେ ସାର, ବିହନ ଏବଂ ପୋକମରା ଓ ଯତ୍ନପାତି ଯୋଗାଇ ଦେବେ । ପ୍ରତ୍ୟେକ ଦୁକରେ ବର୍ତ୍ତମାନ ଗୋଟିଏ ବିହନ ବିକ୍ରୟ କେନ୍ଦ୍ର ଅଛି । ରାଜ୍ୟ ସରକାର ନିଶ୍ଚଳି ନେଇଛନ୍ତି ଯେ ପ୍ରତ୍ୟେକ ଦୁକରେ ୨ଟି ବିହନ ବିକ୍ରୟ କେନ୍ଦ୍ର ଖୋଲାଯିବ । ଏହାଛଡ଼ା ରାଜ୍ୟରେ ସାର ବିକ୍ରି ନିମନ୍ତେ ଏକ ହଜାର ନୂଆ କେନ୍ଦ୍ର ସୃଷ୍ଟି କରାଯିବ । କଣ୍ଟ୍ରୋଲ ଡିଭିଜନମାନେ ମଧ୍ୟ ଏହି ସାର ବିକ୍ରି କରିବେ । କଣ୍ଟ୍ରୋଲ ଡିଭିଜନମାନେ ୧୦ କେ.ଡି. ପ୍ୟାକେଟ ସାର ବିକ୍ରୟ କରିବେ । ଏହି ୧୦ କେଜିଆ ସାର ପୁଡ଼ିଆ ପାଇଁ ଯେଉଁ ନାଟକୀ ଅଧିକ ଖର୍ଚ୍ଚ ହେଉଛି, ସେହି ଅଧିକାଟକୀ ସରକାର ବହନ କରିବେ । ଏତଦ୍ୱାରା ୧୦ କେଜିଆ ପୁଡ଼ିଆରେ ସାରର ମୂଲ୍ୟ ଯାହା ପଡ଼ିବ, ସେହି ହାରରେ ୫୦ କେଜିଆ ବସ୍ତାର ସାରର ଦାମ ମଧ୍ୟ ସେଇଆ ପଡ଼ିବ ।

ଅଧିକ ଧାନ ଉତ୍ପାଦନ ନିମନ୍ତେ ବର୍ଷକୁ ୧୪ଟି ବୁକ ବସ୍ତା ଯାଇ ପ୍ରତ୍ୟେକ ବୁକକୁ ଏକ ଇସ୍ ଟଙ୍କା ପୁରସ୍କାର ଦିଆଯିବ ଏବଂ ଏହି ପୁରସ୍କାର ଟଙ୍କା ସେହି ସେହି ବୁକମାନେ ବୃକ୍ଷ ନିମନ୍ତେ ଉପଯୋଗ କରିବେ । ବ୍ୟକ୍ତିଗତ ଶୁଷ୍କାମାନଙ୍କୁ ଧାନ ଉତ୍ପାଦନ ନିମନ୍ତେ ଏକହଜାର ଟଙ୍କା ପୁରସ୍କାର ଦିଆଯିବ । ମୋର ଆଶା ଏହି ନିଶ୍ଚଳି ଫଳରେ ଶୁଷ୍କାମାନେ ଉପକୃତ ହୋଇ ପାରିବେ ଏବଂ ଓଡ଼ିଶାରେ ୧୫ ଲକ୍ଷ ଟନ ଅଧିକା ଧାନ ଉତ୍ପାଦନ କରିହେବ ।

ଧାନ ଏବଂ ଚୈତକୀଜ ବ୍ୟତୀତ ଫଳ ଓ ପରିପରିବା ଗୁଣ ନିମନ୍ତେ ରାଜ୍ୟ ସରକାର ଅନେକ ସୁବିଧା ଯୋଗଣା କରିଛନ୍ତି । କାର୍ତ୍ତିକ ମାସରେ ଶୁଭାକାଂକ୍ଷୀକୁ ନିଶ୍ଚଳି କରାଯାଇଛି । ହରିଜନ ଶୁଷ୍କାମାନଙ୍କୁ ନିଜ ଦାକିରେ ଫଳର ଗୁଣ କରିବା ନିମନ୍ତେ ଓଷଧି ପାଇଁ ୧୦୦ଟଙ୍କା ଲେଖାଏଁ ସାହାଯ୍ୟ ଦିଆଯିବ । ସାଧାରଣ, କ୍ଷୁଦ୍ର ଓ ନାମମାତ୍ର ଶୁଷ୍କା ଫଳ ବରିଷ୍ଠ କରିବାପାଇଁ ପ୍ରାମ୍ୟ ଉନ୍ନୟନ ସଂସ୍ଥା କରିଆରେ ବ୍ୟବସ୍ଥା କରାଯାଇଛି । କଦଳୀ ଗୁଣ, ଆମ ଗୁଣ ଉତ୍ପାଦି ଫଳ ଗୁଣ ଉତ୍ପାଦିତ କରିବା ନିମନ୍ତେ ଓ ବ୍ୟାପକ ଭାବରେ ପ୍ରଚାରଣ କରିବା ନିମନ୍ତେ ବ୍ୟବସ୍ଥା ଗ୍ରହଣ କରାଯାଇଛି ।

ଓଡ଼ିଶାରେ ନୂଆ ନୂଆ ଫସଲ ପ୍ରଚାରଣ କରିବା ପାଇଁ ରାଜ୍ୟ ସରକାର ନିଶ୍ଚଳି ନେଇଛନ୍ତି । ଏହିପରି ଏକ ଫସଲ ହେଉଛି ସୋୟାବିନ୍ । ଯେଉଁ କିପ ଜମିରେ ଧାନ ଏପରିକି ମାଣିଆ ମଧ୍ୟ ହୁଏନାହିଁ, ସେହିଭଳି ଜମିରେ ସୋୟାବିନ୍ ଗୁଣ କରାଯାଇ ପାରିବ । ଏବର୍ଷ ଓଡ଼ିଶାରେ ୨୦,୦୦୦ ହେକ୍ଟର ଜମିରେ ସୋୟାବିନ୍ ଗୁଣ କରାଯିବା ନିମନ୍ତେ ନିଶ୍ଚଳି ନିଆ ଯାଇଛି ଏବଂ ଏହି ସୋୟାବିନ୍ ବିକ୍ରି ବ୍ୟବସ୍ଥା ମଧ୍ୟ ସରକାର କରିବେ ।

ମୂଲିକା କ୍ଷୟ

ବିଭିନ୍ନ ପ୍ରାକୃତିକ ସଂପଦମାନଙ୍କ ମଧ୍ୟରୁ ମୂଲିକା ଫସଲ ଉତ୍ପାଦନ ପାଇଁ ଏକାନ୍ତ ଆବଶ୍ୟକ । ଉପଗ୍ରହ ମାଧ୍ୟମରେ ନିଆଯାଇଥିବା ଫଟୋଗ୍ରାଫିକ ବିଶ୍ଳେଷଣରୁ ଜଣାପଡ଼ିଛି ଯେ ଓଡ଼ିଶାର କ୍ଷେତ୍ରଫଳର ଅଧିକାଂଶ ଅଧିକ ଜମିରେ ମୂଲିକା କ୍ଷୟ ଘଟୁଛି । ମୂଲିକା ସଂରକ୍ଷଣ କାର୍ଯ୍ୟକ୍ରମ ମାଧ୍ୟମରେ ମୂଲିକା ଓ ଉର୍ବରତା କ୍ଷୟକୁ ନିରୋଧ କରି ଜମିର ଲାଭାବିକା ଶକ୍ତି ବୃଦ୍ଧି କରିବା ଦିଗରେ ଗୁରୁତ୍ୱ ଦିଆଯାଇଛି ।

ମୂଲିକା କ୍ଷୟକ୍ରମିତ ବିଭିନ୍ନ ସମସ୍ୟାଗୁଡ଼ିକ ସମାଧାନ ନିମିତ୍ତ ମାନାବିଧି ଉପାୟ ଅବଲମ୍ବନ କରାଯାଇଛି । ଅତ୍ୟାବଧି ୧ ଲକ୍ଷ ୨୧ ହଜାର ୯ ଶହ ୩୨ ହେକ୍ଟର ଶୁଷ୍କା ଜମିରେ ଉନ୍ନୟନ କରାଯାଇ ମୂଲିକା ଓ କଦଳୀ-ରକ୍ଷଣ ଦ୍ୱାରା ଫସଲ ଉତ୍ପାଦନ ବୃଦ୍ଧି କରାଯାଇଛି ।

୧ ଲକ୍ଷ ୨୨ ହଜାର ୯ ଶହ ୩୯ ହେକ୍ଟର ପଡ଼ିକ ଓ କ୍ଷୟକ ଜମିରେ ବିଭିନ୍ନ ପ୍ରକାର ବୃକ୍ଷରୋପଣ କରାଯାଇ ପରିବେଶର ଉନ୍ନତି କରିବା ସଙ୍ଗେସଙ୍ଗେ ମୂଲିକା ସଂରକ୍ଷଣ କରାଯାଇ ପାରିଛି । ଏତଦ୍ୱ୍ୟତୀତ ମୃତ୍ତୁଗୁଣ ଅକ୍ଷୟରେ ଜଳ ଅମଳ ପ୍ରକଳର ନିର୍ମାଣ ପାଇଁ ଗନ୍ଧ୍ୟ ସରକାର ଏକ ବ୍ୟାପକ କାର୍ଯ୍ୟକ୍ରମ ହାତକୁ ନେଇଛନ୍ତି । ୪ ହଜାର ୧ ଶହ ୨ ଗୋଟି ଜଳ ଅମଳ ପ୍ରକଳ କରାଯାଇ ୨୩ ହଜାର ୧ ଶହ ୩୦ ହେକ୍ଟର ଜମିରେ ମୃତ୍ତୁ ସମୟରେ ସଂରକ୍ଷିତ ଜଳ ସେଚନର ବ୍ୟବସ୍ଥା କରାଯାଇଛି । ଉକ୍ତ ଜଳ ଅମଳ ପ୍ରକଳଗୁଡ଼ିକ ଦ୍ୱାରା ମୂଲିକା କ୍ଷୟ ଅବରୋଧ ହେବା ସଙ୍ଗେସଙ୍ଗେ ସଂରକ୍ଷିତ ଜଳ ସେଚନ କରାଯାଇ ପାରୁଥିବାରୁ ଏଗୁଡ଼ିକ ଶୁଦ୍ଧ ଲୋକପ୍ରିୟ ହୋଇପାରିଛି । ସପ୍ତମ ଯୋଜନାର ଅବଶିଷ୍ଟ ଦୁଇବର୍ଷ ମଧ୍ୟରେ ୨ ହଜାର ୩୫୫ ୩୦ ଗୋଟି ଜଳ ଅମଳ ପ୍ରକଳ କରିବା ପାଇଁ କାର୍ଯ୍ୟକ୍ରମ ରହିଛି ।

ମୂଲିକା ସଂରକ୍ଷଣ କାର୍ଯ୍ୟ ଜଳ ବିଭାଜନା ଭିତ୍ତିରେ କାର୍ଯ୍ୟକାରୀ କରାଯିବା ପାଇଁ ନୀତି ନିର୍ଦ୍ଧାରିଣ କରାଯାଇଛି । ଉକ୍ତ ପ୍ରଣାଳୀ ଅବଲମ୍ବନ କରିବା ଦ୍ୱାରା ଜଳସେଚନ ନ ଥିବା ଜମିରେ ବର୍ଷାପାଣିକୁ ବିନିଯୋଗ କରି ଅଧିକ ଫସଲ ଉତ୍ପାଦନ କରାଯାଇଛି । ଭାରତ ସରକାରଙ୍କ ଅଧିକ ସହାୟତାରେ କାଚାୟ ଜଳ ବିଭାଜନା ଉନ୍ନୟନ କାର୍ଯ୍ୟକ୍ରମ ପ୍ରଥମ କରି କୋରାପୁଟ ଜିଲ୍ଲାରେ ହାତକୁ ନିଆ ଯାଇଛି । ଏତଦ୍ୱ୍ୟତୀତ ବିରାଗାୟ ଓ ଅଣ-ବିରାଗାୟ ସମ୍ଭବ ବିନିଯୋଗ କରାଯାଇ ଓଡ଼ିଶାରେ ୩୫୫ ୪୭ ଗୋଟି ଜଳ ବିଭାଜନାରେ ବିଭିନ୍ନ ପ୍ରକାର ମୂଲିକା ସଂରକ୍ଷଣ କାର୍ଯ୍ୟ କରାଯାଇଛି ।

ମୂଲିକା ସଂରକ୍ଷଣ ବିଭାଗ ଦ୍ୱାରା ଅବାଦ୍ୟ ଅଯୋଗ୍ୟ ଅନାବାଦ୍ୟ ଜମିର ସବୁପ୍ରକାର ପାଇଁ ୨୨ ହଜାର ୧ ଶହ ୪୩ ହେକ୍ଟର ଜମିରେ କାବୁଦାବାମ ଗୁଣ କରାଯାଇଛି । ବିଭିନ୍ନ ପରିକାରର ଅର୍ଥନୈତିକ ପରିସ୍ଥିତି ନିମନ୍ତେ ୨୦ ହଜାର ୧ ଶହ ୮୮ ହେକ୍ଟର କାବୁ ବର୍ଷିକ ପରିକାର ପ୍ରତି ୨ ଏକର ଭରି ମୋଟ ୨୫ ହଜାର ୯ ଶହ ୯୯ ଏକର ଭରିକ ଲୋକଙ୍କୁ ବ୍ୟବସ୍ଥା କରାଯାଇଛି । ଓଡ଼ିଶାରେ ଫରୁସିଦା କାବୁ ଦାବାମକୁ ଶସ ବାହାର କରିବା ପାଇଁ ୧୭ ଗୋଟି କ୍ଷୁଦ୍ର ଶିବ ଅନୁଷ୍ଠାନ ଗଠି ରହିଛି ।

ଏତଦ୍ୱ୍ୟତୀତ ୪ ହଜାର ୩ ଶହ ୫ ହେକ୍ଟର ଅବାଦ୍ୟ ଅଯୋଗ୍ୟ ଅନାବାଦ୍ୟ ଜମିରେ ମୂର୍ଖା ଗୁଣ କରାଯାଇଛି । ମୂର୍ଖା ଖୋଟରୁ ଶକ୍ତିଶାଳୀ ଦରକି କରିବା ପାଇଁ ଓଡ଼ିଶାରେ ୮ ଗୋଟି କ୍ଷୁଦ୍ର ଶିବ ଗଠିରହିଛି ।

ଅମଳ ଗନ୍ଧ୍ୟର ପାର୍ବତ୍ୟ ଅକ୍ଷୟର କଦଳୀକୁ କର୍ତ୍ତୀ ଗୁଣ ପାଇଁ ଅନୁକୃତ । କର୍ତ୍ତୀ ବୋର୍ଡର ପ୍ରସାରିଣ କ୍ରମେ ଓଡ଼ିଶାର ଅତ୍ୟାବଧି ୧ ହଜାର ୮୨ ହେକ୍ଟର ଜମିରେ କର୍ତ୍ତୀ ଗୁଣ କରାଯାଇଛି । କର୍ତ୍ତୀ ଗୁଣର ପ୍ରସାର କରିବା ପାଇଁ ସରକାର ବିଶେଷ ପଦକ୍ଷେପ ନେଇଛନ୍ତି ।

କେନ୍ଦୁଝର ଜିଲ୍ଲାରେ ଗ୍ୱା' ବରିଷ୍ଠ ସଫଳତାର ସହିତ ହୋଇ ପାରିଛି ଏବଂ ଏବର୍ଷ କଦଳୀ ଚିହାରେ ବ୍ୟାପକ ଗ୍ୱା' ଗୁଣର ବ୍ୟବସ୍ଥା ହେଉଛି ।

ସଂକଳ୍ପ ଓ ମନୋବଳ

ଓଡ଼ିଶାର ଦାରିଦ୍ର୍ୟ ଘେପ କରି ଏହାକୁ ଉଚ୍ଚତର ସର୍ବଶ୍ରେଷ୍ଠ ଗନ୍ଧ୍ୟ ରୂପେ ଗଣ୍ୟ କରିବାକୁ ହେଲେ କୃଷିର ଦୃଢ଼ ଭବନ ପାଇଁ ଅମଳ ସଂକଳ୍ପ ହେବାକୁ ପଡ଼ିବ । ଅମଳ ସଂକଳ୍ପ କଲେ ଲକ୍ଷ୍ୟ ହାସଲ କରିବାରେ ଅମଳ କେହି ଅଟକାଇ ପାରିବେ ନାହିଁ । ଅମଳ ଦୁହି, ବିଦ୍ୟା, କୌଶଳ, ପରିଶ୍ରମ କୌଶଳିତରେ ଅମଳ ନାହିଁ । କେବଳ ସଂକଳ୍ପ ଓ ମନୋବଳ ହିଁ ସରକାର । ଅତି ଏହି ଏତିହାସିକ ଶୁଷ୍କା ସମ୍ପୂର୍ଣ୍ଣତା ପାଠକୁ ଅମଳ ସେହି ସଂକଳ୍ପ ଓ ମନୋବଳ ଗୋଷ୍ଠିତ ହେଉ ।

[ମୁଖ୍ୟମନ୍ତ୍ରୀଙ୍କ ଉପସ୍ଥାପନା ସଂସ୍ମୃତି]

ଗ୍ରାମାଞ୍ଚଳରେ 'ଖାଦ୍ୟ ଦ୍ରବ୍ୟ ଯୋଗାଣ



ଶ୍ରୀ ହରିହର କରଣ

ଖାଦ୍ୟ ଦ୍ରବ୍ୟର ବଜାର ଦର ବୃଦ୍ଧି ହେଲେ ଏହା ଦୀନିତ ଆୟ ଥିବା ବ୍ୟକ୍ତି ଏବଂ ଦରିଦ୍ର ଓ ଆର୍ଥିକ ଦୁର୍ବଳଶ୍ରେଣୀର ଲୋକମାନଙ୍କୁ ବାଧୁଥାଏ । ଦୀନିତ ଆୟ ମଧ୍ୟରେ ଉଚ୍ଚାଦରରେ ଖାଦ୍ୟ ଦ୍ରବ୍ୟ ଜିଣିବା ସମ୍ଭବପର ହୁଏ ନାହିଁ । ଏହିଥିରୁ ହିଁ ସୁସମ ବନ୍ଧନ ବ୍ୟବସ୍ଥାର ଉତ୍ପତ୍ତି ।

ଗ୍ରାମାଞ୍ଚଳରେ ଦାରିଦ୍ର୍ୟ ସାମାନ୍ୟତା ଚଳେ ବହୁ ଲୋକ ବସବସ ଚଳୁଅଛନ୍ତି । ହରିଜନ ଓ ଆଦିବାସୀ ଯେଉଁମାନଙ୍କର ଆର୍ଥିକ ଅବସ୍ଥା ସୁସ୍ଥ ନୁହେଁ । ସେମାନେ ମଧ୍ୟ ଗ୍ରାମାଞ୍ଚଳରେ ବସବସ କରୁଅଛନ୍ତି । କଣ୍ଠୋଳ ଦ୍ରବ୍ୟ ସୁସମ ବନ୍ଧନର ବ୍ୟବସ୍ଥା ଏହିମାନଙ୍କ ପାଇଁ ଅଭିପ୍ରେତ ।

ସୁସମ ବନ୍ଧନ ଦାୟାକୁ ବୁଝାଇବା ପାଇଁ ରାଜ୍ୟରେ ଏକ ଯୋଗାଣ ନିଗମ ଗଠିତ ହୋଇଛି । ଏହା ବୁଝାଇବାରେ ଷ୍ଟୋରେଜ୍ ଏକ୍ସେମ୍ପାନସ୍ ନିୟୁତ୍ତି ଦିଏ । ପ୍ରତ୍ୟେକ ବୁକ୍ସର ସଦର ମହକୁମାରେ ଷ୍ଟୋରେଜ୍ ଏକ୍ସେମ୍ପାନେ ଗୋଦାନ ରଖିଛନ୍ତି । ଏହି ଗୋଦାନରେ ଚିନି, ଗୁରୁ ଓ ଗହମ ମହକୁଦ ରଖାଯାଏ । ରାଜ୍ୟ ଯୋଗାଣ ନିଗମ ଏହି ଚିନି, ଗୁରୁ ଓ ଗହମ ଯୋଗାଇ ଥାନ୍ତି । ଯୋଗାଣ ନିଗମ ଅତ୍ୟାବଶ୍ୟକ ଖାରଜି ଦ୍ରବ୍ୟ ଭାରତୀୟ ଖାଦ୍ୟ ନିଗମଠାରୁ କ୍ରୟ କରିଥାନ୍ତି ।

ଖାରଜି ଦ୍ରବ୍ୟର ସୁସମ ବନ୍ଧନ ପାଇଁ ସମଗ୍ର ଅଞ୍ଚଳରେ ପ୍ରତି ୨,୦୦୦ ଲୋକଙ୍କ ପାଇଁ ଗୋଟିଏ ବୁକ୍ସ ଖାରଜି ଦୋକାନ ଖୋଲା ଯାଇଥାଏ । ପାର୍ବତ୍ୟ ଦୁର୍ଗମ ଅଞ୍ଚଳରେ ଗମନାଗମନର ଅସୁବିଧା ଥିବା ହେତୁ ପ୍ରତି ୧,୦୦୦ ଲୋକଙ୍କ ପାଇଁ ଗୋଟିଏ ଲେଖାଏଁ ବୁକ୍ସ ମୁଖ୍ୟ ଦୋକାନ ଖୋଲା ଯାଇଅଛି । ଏହି ବୁକ୍ସର ମୁଖ୍ୟ ଦୋକାନମାନଙ୍କ ଜରିଆରେ ଖାରଜିମାନଙ୍କୁ ଅତ୍ୟାବଶ୍ୟକ ଖାଦ୍ୟ ଦ୍ରବ୍ୟ ଯୋଗାଣ କରାଯାଏ । ଏବେ ସମଗ୍ର ରାଜ୍ୟର ଗ୍ରାମାଞ୍ଚଳରେ ୧୭,୮୯୨ଟି ବୁକ୍ସ ମୁଖ୍ୟ ଦୋକାନ ଖୋଲା ଯାଇଅଛି । ଏଥି ମଧ୍ୟରୁ ୧୪,୪୪୨ଟି ଗରୋଲ ଡିଭିଜନ ଅନ୍ତର୍ଗତ । ଏଥି ଅବଶିଷ୍ଟ ୩,୪୫୦ଟି ଦୋକାନ ସମଗ୍ର ସଂସ୍ଥାମାନେ ଖୋଲିଅଛନ୍ତି । ଗ୍ରାମାଞ୍ଚଳରେ ପ୍ରାୟ ୧,୮୦୦୦ ଖାରଜି ଦୋକାନ ସ୍ଥାପିତ ହେବା ବେଳେ ସହରାଞ୍ଚଳରେ ମାତ୍ର ୨,୫୫୫ ଖାରଜି ଦୋକାନ ସ୍ଥାପିତ ହିଁ ।

ଖାରଜି ଦ୍ରବ୍ୟର ସୁସମ ବନ୍ଧନ ପାଇଁ ଗ୍ରାମାଞ୍ଚଳରେ ଲୋକମାନଙ୍କୁ ପଡ଼ି କାର୍ଜ ଦିଆ ହୋଇଅଛି । କଣ୍ଠୋଳ ଦୋକାନ ଚଳାଣି କରିବା ପାଇଁ ପ୍ରତି ଦୋକାନ ପାଇଁ ଗୋଟିଏ ଲେଖାଏଁ ଗ୍ରାମ କମିଟି ଗଠନ କରାଯାଇଅଛି । ଏଥିରେ ୫ ଜଣ ସଭ୍ୟ ରହିବ, ଯେଉଁମାନେକି ପଳା ସଭା ଦ୍ଵାରା ନିର୍ବାଚିତ ହୁଅନ୍ତି । ଏହି ୫ ଜଣ ସଭ୍ୟଙ୍କ ମଧ୍ୟରୁ ୨ ଜଣ ଆଦିବାସୀ ଓ ହରିଜନ ହେବା ଆବଶ୍ୟକ ଏବଂ ୧୯୨୨ ସଭ୍ୟ ଗୃହିଣୀ ହେବା ଆବଶ୍ୟକ । ଗ୍ରାମରେ କଣ୍ଠୋଳ ଦ୍ରବ୍ୟ ସୁଗୁରୁ ରୂପେ ବନ୍ଧନ ହେଉଛି କି ନାହିଁ ତାହା ଦେଖିବା ଏହି କମିଟିର କର୍ତ୍ତବ୍ୟ । ୫ ଜଣ ସଭ୍ୟଙ୍କ ମଧ୍ୟରୁ ଅତିକମ ୩ ଜଣ ସଭ୍ୟ କଣ୍ଠୋଳ ଡିଭିଜନର ଖାତାରେ ସୁଗୁରୁ ରୂପେ ବନ୍ଧନ ହେଉଥିବା କଥା ସାର୍ଟିଫିକେଟ ଦେବା ଆବଶ୍ୟକ । ଏହା ନହେଲେ କଣ୍ଠୋଳ ଡିଭିଜନରୁ ପୁନର୍ବାର ଅତ୍ୟାବଶ୍ୟକ ଦ୍ରବ୍ୟ ଯୋଗାଣ କରାଯାଇ ନଥାଏ । ଏହି ବ୍ୟବସ୍ଥା ଦ୍ଵାରା ଜନସାଧାରଣ କଳାବଜାରୀ ଓ ମୁନାଫାଖୋରମାନଙ୍କୁ ଦଣ୍ଡ ଦେଇ ପାରିବେ ଏବଂ ଅତ୍ୟାବଶ୍ୟକ ଦ୍ରବ୍ୟ ଜନସାଧାରଣଙ୍କ ପାଖରେ ପହଞ୍ଚି ପାରିବ ଓ ତାହାର ସୁସମ ବନ୍ଧନ ହୋଇ ପାରିବ ।

ଖାଦ୍ୟ ଦ୍ରବ୍ୟ ଯୋଗାଣ କ୍ଷେତ୍ରରେ ପ୍ରତି ବୁକ୍ସ ଗୋଟିଏ ଯୁନିଟ୍ ବୋଲି ଧରାଯାଇଥାଏ । ପ୍ରତି ବୁକ୍ସରେ ଜଣେ ଷ୍ଟୋରେଜ୍ ଏକ୍ସେମ୍ପ ରହିବା କଥା ପୂର୍ବରୁ କୁହାଯାଇଅଛି । ବୁକ୍ସ ସଭ୍ୟରେ ଖାରଜି ଦ୍ରବ୍ୟର ସୁସମ ବନ୍ଧନ ପାଇଁ ଏକ ପରାମର୍ଶଦାତା କମିଟି ଅଛି । ଏହି କମିଟିରେ ବୁକ୍ସ ଚେୟାରମ୍ୟାନ ସଭାପତି ରହିବ । ଏଥିରେ ଅନ୍ୟ ଯେଉଁମାନେ ସଭ୍ୟ ସେମାନେ ହେଲେ ଭାନାୟ ବିଧାୟକ, ୪ ଜଣ ସଭ୍ୟ, ସପ୍ଲାଇ ଇନିସ୍ପେକ୍ଟର, ବି: ଡି: ଓ: ଏବଂ ସମବାୟ ସଂସ୍ଥାପକ ଅଫିସର । ବୁକ୍ସ ଆସୁଥିବା ଖାଦ୍ୟ ଦ୍ରବ୍ୟ ଯେପରି ଠିକ୍ ଭାବରେ ମହକୁଦ ହୋଇ ରହେ ଏବଂ ଆବଶ୍ୟକତା ଅନୁଯାୟୀ ବିଭିନ୍ନ କଣ୍ଠୋଳ ଡିଭିଜନମାନଙ୍କୁ ଦିଆଯାଏ, ତାହା ଦେଖିବା ଏହି ପରାମର୍ଶ ଦାତା କମିଟିର ଉଦ୍ଦେଶ୍ୟ । ପରାମର୍ଶ କମିଟିର କାର୍ଯ୍ୟ କଳାପ ଉପରେ ବସ୍ତୁତଃ ସବୁ କଥା ନିର୍ଦ୍ଧାରଣ କରେ । କଳାବଜାରୀ ଓ ମୁନାଫାଖୋରମାନଙ୍କୁ ଚୋକିବା ଏବଂ

ଜନସାଧାରଣଙ୍କୁ ଭବିଷ୍ୟତ ମୁଖ୍ୟରେ କଣ୍ଠୋଳ ଜିନିଷ ଯୋଗାଇ ଦେବା ପାଇଁ ଏହି ପରାମର୍ଶ ଦାଖଲ କରିବା ପାଇଁ ମଝିରେ ମଝିରେ ବସି ଆଲୋଚନା କରନ୍ତି । ଏହି ବୈଠକ ପ୍ରତି ମାସରେ ବସେ ।

ସ୍ୱଳ୍ପ ବ୍ୟୟରେ ସ୍ୱଚ୍ଛତା ଓ ଜିଜ୍ଞା ପ୍ରଭୃତି ଆମର ଯୋଗାଣ ବ୍ୟବସ୍ଥା ଚଳାଣି କରିବା ପାଇଁ ନାଗରିକ କମିଟିମାନ ଗଠନ କରାଯାଇଅଛି । ଏହି କମିଟିରେ ସରକାରୀ ପ୍ରତିନିଧି, ନିର୍ବାଚିତ ପ୍ରତିନିଧି ଏବଂ ବ୍ୟବସାୟ ଗୋଷ୍ଠୀ ସ୍ଥାନ ପାଇଥାନ୍ତି । ଏସ୍. ଡି. ଓ. ଓ ଜିଜ୍ଞାପାଳମାନଙ୍କୁ ଅତ୍ୟାବଶ୍ୟକ ଖାଦ୍ୟ ଦ୍ରବ୍ୟର ବଣ୍ଟନ କ୍ଷେତ୍ରରେ ଏହି ନାଗରିକ କମିଟିମାନେ ପରାମର୍ଶ ଦେଇଥାନ୍ତି । ଉପରୋକ୍ତ ଆଲୋଚନାରୁ ଜଣାଯିବ ଯେ, ବିଭିନ୍ନ ସ୍ତରରେ କଣ୍ଠୋଳ ଜିନିଷର ସୁସମ ବଣ୍ଟନ ପାଇଁ ବିଭିନ୍ନ ବ୍ୟବସ୍ଥା କରାଯାଇଅଛି । କଣ୍ଠୋଳ ଦ୍ରବ୍ୟ ଯୋଗାଣ ଏକ ସରକାରୀ ବ୍ୟବସ୍ଥା ନକହି ଜନସାଧାରଣଙ୍କ ସହଯୋଗ ପାଇଁ ଏହିପରି କମିଟିମାନ ଗଠନ କରାଯାଇଅଛି ।

ସମସ୍ତ ରାଜ୍ୟରେ ମାସକୁ ୨୫,୦୦୦ ଟନ୍ ଗୁରୁକ, ୨୦,୦୦୦ ଟନ୍ ଗ୍ରହମ, ୧୨,୦୦୦ ଟନ୍ ଚିନି, ୫୦୦ ଟନ୍ ଖାଇବା ଚେଇ ଓ ୧୨,୦୦୦ ଟନ୍ କିରୋ ଗିରୋ ବିରୋଧିନି ଆବଣ୍ଟନ କରାଯାଇଥାଏ ।

ଏହି ସମସ୍ତ କଣ୍ଠୋଳ ଖାଦ୍ୟ ଦ୍ରବ୍ୟ ଓ ଅତ୍ୟାବଶ୍ୟକ ଦ୍ରବ୍ୟ ଭାରତ ସରକାରଙ୍କ ପକ୍ଷରୁ ମିଳିଥାଏ । ଚଳିତ ବର୍ଷ ଗତ ବର୍ଷର ମନୁଡ଼ି ପରିସ୍ଥିତି ଯୋଗୁଁ କଣ୍ଠୋଳ ଖାଦ୍ୟ ଦ୍ରବ୍ୟର ସୁସମ ବଣ୍ଟନ ପାଇଁ ବିଶେଷ ଗୁରୁତ୍ୱ ଆରୋପ କରାଯାଇଅଛି । ଦୁର୍ଗମ ପାର୍ବତ୍ୟ ଅଞ୍ଚଳରେ କଣ୍ଠୋଳ ବିକଳମାନଙ୍କ ପକ୍ଷରେ ଖାଦ୍ୟ ଦ୍ରବ୍ୟ ନେଇ ପହଞ୍ଚାଇବା ସମ୍ଭବପର ହୁଏ ନାହିଁ । ସେଥି ଯୋଗୁଁ ଯୋଗାଣ ନିଗମ ଚରଫରୁ ଓଡ଼ିଶାର ପାର୍ବତ୍ୟ ଅଞ୍ଚଳରେ ୩୧ଟି ଗ୍ରାମ୍ୟମାଣ ଗାଡ଼ିର ଉପଯୋଗ କରାଯାଇଅଛି । ଏହି ଗାଡ଼ିଗୁଡ଼ିକ ସପ୍ତାହର ପ୍ରତି ହାଟ ପାଳିରେ ବିଭିନ୍ନ ହାଟକୁ ଯାଇ ଗୁରୁକ, ଚିନି, କିରୋଧିନି ଓ ଖାଇବା ଚେଇ ସୁସମ ବଣ୍ଟନ କରିଥାଆନ୍ତି । ଏହି ଗ୍ରାମ୍ୟମାଣ ଗାଡ଼ି ବା *Mobile van* ପାର୍ବତ୍ୟ ଅଞ୍ଚଳରେ ବିଶେଷ ଆଦୃତ ହେଉଅଛି ।

ଗତ ବର୍ଷର ମନୁଡ଼ି ପରିସ୍ଥିତି ଯୋଗୁଁ ଏ ବର୍ଷର ଦରଦାମ ବୃଦ୍ଧି ଘଟିଅଛି । ଏହାକୁ ରୋକିବା ପାଇଁ ଅତ୍ୟାବଶ୍ୟକ ଦ୍ରବ୍ୟର ସୁସମ ବଣ୍ଟନର ବ୍ୟବସ୍ଥା କରାଯାଇଅଛି । ଜନସାଧାରଣଙ୍କ ସହଯୋଗ ମିଳିଲେ ଏହି ବ୍ୟବସ୍ଥା ଲୋକସୁବିଧକର ହୋଇ ପାରିବ ବୋଲି ମୋର ଦୃଢ଼ ଆଶା ଓ ବିଶ୍ୱାସ ।

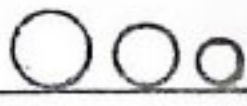

ଓଡ଼ିଶାରେ ନାଗ ଶିକ୍ଷାର ପ୍ରସାର

ଶ୍ରୀ ଯଦୁନାଥ ଦାଶ ମହାପାତ୍ର

ପ୍ରାଚୀନ ଭାରତରେ ଶିକ୍ଷାର ସମାଦର ଥିଲା । ବୈଦିକ ଯୁଗରେ ବହୁ ବିଦ୍ୟା ନାଗ ପୁରୁଷମାନଙ୍କ ପରି ବିଦ୍ୟା ବୁଦ୍ଧି ଓ ବିଚକ୍ଷଣତାର ପରିଚୟ ଦେଇଅଛନ୍ତି । ଗାର୍ଗୀ, ମୈତ୍ରେୟା, ବିଶ୍ୱବାଳା, ଲୋପାମୁଦ୍ରାଦି ନାଗମାନଙ୍କ ନାମ ଏଦିଗରେ ପ୍ରତୀଧାନ ଯୋଗ୍ୟ । ନାଗମାନେ ମଧ୍ୟ ରାଜ୍ୟ ଶାସନ କରିବା, ଯୁଦ୍ଧ କ୍ଷମିତେ ଅବତୀର୍ଣ୍ଣ ହୋଇ ଉଚ୍ଚାତ ସମରରେ ବ୍ୟପୂତ ହୋଇ ଶତ୍ରୁ ସଂହାର କରିବାର ନିଜର ରହିଛି । ପୁଲଗାମା ରେଜିସ୍ତ୍ରା, ରାଣୀ ଦୁର୍ଗାବତୀ, ଝାନ୍ସା ଗାଣା ଲକ୍ଷ୍ମୀବାଣ ଓ ବାଣିର ଗାଣା ଶୁକଦେଇ ଉଭୟ ବୀରାଙ୍ଗନା ଓ ଦୁର୍ଗାପିକା ଭାବରେ ଖ୍ୟାତିଲାଭ କରିଥିଲେ । ପୁରାଣ ବର୍ଣ୍ଣିତ ଶକ୍ତି ପୂଜିତ ଏଇ ନାଗ ଉଚ୍ଚର୍ଷତାର ପ୍ରତୀକ ।

ଭାରତରେ ନାଗ ଶିକ୍ଷାର ଅବକ୍ଷୟ ହୁଏ ଆରବ୍ୟ, ଆଫଗାନ ଓ ବୁର୍ଖ ଶାସକମାନଙ୍କ ଅନୁପ୍ରବେଶ ହେତୁ । ପରଦା ପ୍ରଥା ହିଁ ଏହାର ପ୍ରଧାନ ଅଟରାୟ ଥିଲା । ରାଜତରଫିଣୀ କାବ୍ୟ ସୃଷ୍ଟି କରି ବିଦୁଶଙ୍କ ଆଖ୍ୟାନରୁ ଜଣାଯାଏ ରାଜକୁମାରୀକୁ ଶିକ୍ଷା ଦେବା ପାଇଁ ନିୟୋଜିତ ବିଦୁଶ ଚକ୍ଷୁହୀନ ବୋଲି ରାଜକୁମାରୀକୁ ଏବଂ ରାଜକୁମାରୀ କୁଷ୍ଠ ରୋଗାକ୍ରାନ୍ତ ବୋଲି କବିକୁ ଧାରଣା ଦେଇ ଉଭୟଙ୍କର ମଝିରେ ଏକ ପରଦା ଝୁଲେଇ ଶିକ୍ଷା ଦାନ ସମାପ୍ତିତ ହେବାର ବ୍ୟବସ୍ଥା ନରାଯାଇଥିଲା । ଏଥିରୁ ସ୍ପଷ୍ଟ ଦୃଷ୍ଟିତ ହୁଏ ଯେ ଚକ୍ରାନ୍ତ ସମାଜରୁ କୁସଂସ୍କାର, ଅନ୍ଧ ବିଶ୍ୱାସ ଓ ଅଜ୍ଞାନତା ପ୍ରାୟ କରିସାରିଥିଲା । ନାଗମାନେ କୃତ୍ରିମ ମଧ୍ୟରେ ଆବଦ୍ଧ ରହିଲେ ଓ ପରଦାକୁରାହୋଇ ବିଚରଣ କଲେ । ତେଣୁ ପୁରୁଷ ସଙ୍ଗେ ମିଶି ବିଦ୍ୟା ଚର୍ଚ୍ଚା, ସଭା ସମିତିରେ ଯୋଗଦାନ ଉତ୍ୟାଦି ମଧ୍ୟ କଳ୍ପନାର ବାସ୍ତବରେ ଥିଲା ।

ଭାରତବର୍ଷ ସ୍ୱାଧୀନତା ପାଇବା ପରେ ସମାଜରେ ନାଗର ଅଗ୍ରଗତି ଦିଗରେ ସର୍ବଶ୍ରେଷ୍ଠ ଧ୍ୟାନ ଦିଆଯାଇଅଛି । ୧୯୫୦ ମସିହାରେ ଦାର୍ଲଭୌମକୁ ପ୍ରତିଷ୍ଠା ହେବା ସଙ୍ଗେସଙ୍ଗେ ଜନସାଧାରଣ ଯେତେବେଳେ ଛୋଟ ଅଧିକାର ପାଇଲେ ନାଗମାନଙ୍କୁ ସେ କ୍ଷମତା ମଧ୍ୟ ଦିଆଯାଇଛି । ବିଶ୍ୱ ଉତ୍ତରରେ ଜନନୀ ଇଂଲଣ୍ଡରେ ମଧ୍ୟ ବହୁ ବିକଳରେ ନାନା ବିପୁଳ ଓ ବିଦେହ ଦୂରା ନାଗା ଜାତିକୁ ଏ ଅଧିକାର ମିଳିଥିଲା । କିନ୍ତୁ ଭାରତର ଜନନୀୟକମାନେ ସମାଜର ଏଇ ପୁରୁତ୍ୱପୂର୍ଣ୍ଣ ଦିଗ ପ୍ରତି ସଚେତନ ହୋଇ ନାଗମାନଙ୍କୁ ସମାନ ନାଗରିକ ଅଧିକାର ଦେଲେ । ଅବଶ୍ୟ ସ୍ତ୍ରୀକୁ

ସ୍ୱାଧୀନ ଭାରତରେ ଜନ୍ମଗତା, ସରୋଜିନୀ ନାଲଡୁ, ବିଜୟ କାନ୍ତା ପଣ୍ଡିତ, ଓଡ଼ିଶାର କୁତନାକୁମାରୀ, ଗମାଦେବୀ, ମାଳତୀ ଚୌଧୁରୀ ପ୍ରମୁଖ ସ୍ୱାଧୀନତା ବୀର୍ଣ୍ଣା ଓ ନାଗା ଜାଗରଣର ବୀର୍ଣ୍ଣା ପ୍ରସ୍ତୁତ କରିଥିଲେ । ସ୍ୱାଧୀନତା ପୂର୍ବରୁ ନାଗା ଶିକ୍ଷାଅତି ଅବହେଳିତ ଥିଲା । ଏକ ଉଚ୍ଚଶିକ୍ଷା ମନୋବୃତ୍ତି ନେଇ ଲୋକେ ନାଗମାନଙ୍କୁ ଅଜ୍ଞାନ ଓ ଅଶିକ୍ଷାର ଅନ୍ଧକାର ମଧ୍ୟରେ ରଖୁଥିଲେ । ପାଠ ପଢ଼ିଲେ, ଲୋକଙ୍କ ସଙ୍ଗେ ମିଶିଲେ, ସଭାସମିତିରେ ଯୋଗ ଦେଲେ ନାଗର ପବିତ୍ରତା ଓ ଚାରିତ୍ରିକ କ୍ଷଳନ ହେବ ବୋଲି ଧାରଣା ପୁଷ୍ଟି କରାଯାଇଥିଲା । ଏହାଦ୍ୱାରା ଆମ ଟେଣର ଲୋକସଂଖ୍ୟାର ପ୍ରାୟ ଅର୍ଦ୍ଧେକ ନାଗରିକ ଅର୍ଥର୍ଷ ଓ ସ୍ତ୍ରୀ ହୋଇ ରହିଥିଲେ । ଏଇ ସାମାଜିକ ବ୍ୟାଧି ଦୂର କରିବା ଉଦ୍ଦେଶ୍ୟରେ ସ୍ୱାଧୀନତା ପ୍ରାପ୍ତିପରେ ପଦକ୍ଷେପ ନିଆଗଲା । ଶିକ୍ଷା ମଣିଷର ମୋହ ଭଙ୍ଗକରିଥାଏ । ତା ମନରେ ଏକ ପୁତ୍ର ପବିତ୍ର ଓ ଉଦାର ଭାବ ଜାଗ୍ରତ କରି ତାକୁ ସଂକୀର୍ଣ୍ଣତାର ପାଶରୁ ମୁକ୍ତ କରିଥାଏ । ନାଗା ଶିକ୍ଷା ଫଳରେ ସମାଜରେ ଅନେକ ସଂସ୍କାର ଅଣାଯାଇ ପାରିଲା, ଅନ୍ଧ ବିଶ୍ୱାସର କାଳିମା ଦୂରୀଭୂତ ହେଲା । ବାଲ୍ୟ ବିବାହ, ସତ୍ୟଦାହ ପ୍ରଥା, ଇତ୍ୟାଦିର ଅବସାନ କେବଳ ନାଗାଶିକ୍ଷା ଯୋଗୁଁ ସମ୍ଭବ । ଅସୁଖ୍ୟତା ନିବାରଣ, ବିଧବା ବିବାହ, ଅସବର୍ଣ୍ଣ ବିବାହ ଆଦି ଏଇ ନାଗା ଶିକ୍ଷା ଉପରେ ନିର୍ଭରଶୀଳ । ଏ ସବୁ ସତ୍ତ୍ୱେ ନାଗମାନେ ମୂଳତଃ ମା ହୋଇଥିବାରୁ ସମାଜ ଗଠନର ଗୁରୁ ଦାୟିତ୍ୱ ସେମାନଙ୍କ ଉପରେ ନ୍ୟସ୍ତ । କୁହାଯାଏ ବାପା ଶିକ୍ଷିତ ହେଲେ କେବଳ ଜଣେ ଶିକ୍ଷିତ ହୁଏ ମାତ୍ର ମା ଶିକ୍ଷିତ ହେଲେ ସମଗ୍ର ପରିବାର ଶିକ୍ଷିତ ହୁଏ । ଆଜିର ଶିଶୁ କାଳିର ଗାନ୍ଧିଗଠନର ଲଢୁଆ ବୈଦିକ ବା ସେନାପତି । ଏମାନଙ୍କୁ ଲାଳନ ପାଳନ କରି ଶିକ୍ଷା ଦେଇ ସେମାନଙ୍କ ଶାଗାରିକ ଓ ମାନସିକ ସ୍ଥିତିକୁ ସୁସ୍ଥ, ସମୁନ୍ନତ ଓ ପରିପୁଷ୍ଟ କଲେ ଦେଶର ବିକାଶ ସୁଗମ ହେବ । ମା ମାନେ ଶିକ୍ଷିତା ହେଲେ ଶିଶୁ ଯଦି ସହଜରେ ନେଇପାରିବେ ଓ ସେମାନଙ୍କର ପ୍ରାଥମିକ ଶିକ୍ଷାଦି ବ୍ୟବସ୍ଥା କରିପାରିବେ । ତେଣୁ ଉଚ୍ଚିଷ୍ଠତ ଚଂଶଧରମାନେ ଉଚ୍ଚତ ହୋଇପାରିବେ । ନାଗା ମଧ୍ୟ ପରିବାର ଅର୍ଥନୀତିର ମୂଳପିଣ୍ଡ ଯାହା ପକ୍ଷାତରେ ଦେଶର ଅର୍ଥନୀତି ଉପରେ ପ୍ରଭାବ ପକାଏ । ନାଗା ଶିକ୍ଷିତା ନହେଲେ ପରିବାର ଅର୍ଥନୈତିକ ମାନ କୁଣ୍ଡଳି ପଡ଼ିବ । ତେଣୁ ସମାଜ ଗୁରୁଣ ହେବ ଓ ଗାନ୍ଧି ବିକାଶ ବ୍ୟାପ୍ତ ହେବ । ଏସବୁ ବିବିଧ



କାରଣରୁ ନାରୀ ଶିକ୍ଷା ପରିବାର, ସମାଜ ଓ ରାଷ୍ଟ୍ରପାଇଁ ଏକାନ୍ତ ଅପରିହାର୍ଯ୍ୟ ବୋଲି ଅନୁଭବ କରି ସ୍ୱାଧୀନ ଭାବରେ ଏହାକୁ ଅଗ୍ରାଧିକାର ଦିଆଯାଇଛି ।

ନାରୀ ଶିକ୍ଷାର ପ୍ରସାର ଦିଗରେ ଓଡ଼ିଶା ଅଗ୍ରଣୀ ଭୂମିକା ଗ୍ରହଣ କରିଅଛି । ନାରୀ ଶିକ୍ଷା ଲୋକପ୍ରିୟତା ଅର୍ଜନ କରିଅଛି । ପୁରୁଣ ଗ୍ରାମାଞ୍ଚଳରେ ମଧ୍ୟ ଏହା ବିଶେଷ ଆଗ୍ରହ ପୃଷ୍ଠି କରିପାରିଛି । ବିଦ୍ୟାଳୟମାନଙ୍କରେ ପ୍ରାୟ ଶତକଡ଼ା ୪୦ ଭାଗ ଛାତ୍ରା ଅଧ୍ୟୟନ କରିବାର ଦେଖାଯାଇଛି । ଗତ ୫ ବର୍ଷର ପ୍ରବେଶିକା, ପୁଚକ ଓ ପୁଚକୋକାର ପରୀକ୍ଷା ଫଳରୁ ଯାହା ପୂର୍ତ୍ତା ମିଳେ ପରୀକ୍ଷାରେ ଭଲ ନମ୍ବର ଝିଅମାନେ ହିଁ ରଖିଛନ୍ତି । ସ୍ତ୍ରୀ ବର୍ଷ ପୁଚ ଗତିରେ ନାରୀମାନଙ୍କର ଶିକ୍ଷା ପରିସଂଖ୍ୟାନ ବଦଳି ଚାଲିଛି । ନାରୀମାନେ ସମାଜର ସବୁ ସ୍ତରରେ ଆଜି ପୁରୁଷମାନଙ୍କ ସଙ୍ଗେ ସ୍ତ୍ରୀଦୃଷ୍ଟିତା କରି ଚାଲିଛନ୍ତି । ସର୍ବ ଭାରତୀୟ ପ୍ରଶାସନିକ ସ୍ତରରେ ମଧ୍ୟ ଓଡ଼ିଶା ଝିଅମାନେ ପ୍ରବେଶ କରୁଛନ୍ତି । ସରକାରୀ ବେସରକାରୀ ପ୍ରତିଷ୍ଠାନମାନଙ୍କରେ ଗୁଳିଗା, ଶିକ୍ଷକତା, ଡାକ୍ତରୀ ସମାଜ ସେବା ଆଦି କାର୍ଯ୍ୟଠାରୁ ଆରମ୍ଭ କରି ପୋଲିସ୍ ବିଭାଗ ପର୍ଯ୍ୟନ୍ତ ସବୁ କ୍ଷେତ୍ରରେ ନାରୀମାନେ ପ୍ରବେଶ କରି ସେମାନଙ୍କ କୃତିତ୍ୱ ପ୍ରଦର୍ଶନ କରୁଛନ୍ତି । କୁମାରୀମାନଙ୍କୁ ହିମାଚଳ ଯାଏ ସମଗ୍ର ଭାରତ ବର୍ଷରେ ଶିକ୍ଷା କ୍ଷେତ୍ରରେ ଯେଉଁ ବୈପ୍ଳବିକ ପରିବର୍ତ୍ତନ ଆମର ପ୍ରିୟ ପ୍ରଧାନମନ୍ତ୍ରୀ ରାଜୀବ ଗାନ୍ଧୀଙ୍କ ନେତୃତ୍ୱରେ ସଂଘଟିତ ହୋଇଛି, ସେଥିରେ ନାରୀ ଶିକ୍ଷାକୁ ଅଗ୍ରାଧିକାର ଦିଆଯାଇଛି । ଏ ଦିଗରେ ଓଡ଼ିଶାରେ ମୁଖ୍ୟମନ୍ତ୍ରୀ ଶ୍ରୀ କାନକା ବଲ୍ଲଭ ପଟ୍ଟନାୟକଙ୍କ ନେତୃତ୍ୱରେ ଗଠିତ ସରକାର, ଯାହାକି ସମ୍ପୂର୍ଣ୍ଣ ନବମ ବର୍ଷରେ ପଦାର୍ପଣ କଲା, ନାରୀ ଜାଗରଣ ଓ ମହିଳା ଶିକ୍ଷାର ପ୍ରସାର ଦିଗରେ ଐତିହାସିକ ଭୂମିକା ଗ୍ରହଣ କରିଅଛି । ପ୍ରାଥମିକ ସ୍ତରରୁ ଆରମ୍ଭ କରି ବିଶ୍ୱବିଦ୍ୟାଳୟ ଶିକ୍ଷା ସମାପ୍ତି ଯାଏ ମହିଳାମାନଙ୍କ ପାଇଁ ଅବୈତନିକ ଶିକ୍ଷାର ବ୍ୟବସ୍ଥା କରି ଆମ ସରକାର ନୂତନ ରେକର୍ଡ୍ ପୃଷ୍ଠି କରିଛନ୍ତି । ଏତଦ୍ୱାରା ଅନ୍ୟାନ୍ୟ ଆନୁସଙ୍ଗିକ ପୁରୁଧା ସୁଯୋଗ ମଧ୍ୟ ଝିଅମାନଙ୍କୁ ଯୋଗାଇ ଦିଆଯାଇଛି । ଅଧିକ ସଂଖ୍ୟାରେ ମହିଳା କଲେଜ, ବାଳିକା ବିଦ୍ୟାଳୟ, ବାଳିକା ହଷ୍ଟେଲର ବ୍ୟବସ୍ଥା କରାଯାଇ ନାରୀ ଶିକ୍ଷାର ଗୁଣାତ୍ମକ ମାନ ବୃଦ୍ଧି କରାଯାଇଅଛି । ମହିଳା କର୍ମୀମାନଙ୍କ ରହିବା ସକାଶେ ଗାଉରକେଳା, କଟକ ସମ୍ବୁଧି ସ୍ଥାନରେ ହଷ୍ଟେଲ ପ୍ରତିଷ୍ଠା କରାଯାଇଛି । ନୂତନ ଶିକ୍ଷା ନୀତିରେ ପ୍ରତିଷ୍ଠିତ ନବୋଦୟ ବିଦ୍ୟାଳୟମାନଙ୍କରେ ଝିଅମାନଙ୍କ ପାଇଁ ସ୍ଥାନ ସଂରକ୍ଷଣ କରାଯାଇଛି । ବିଭିନ୍ନ ଗୁଳିଗା କ୍ଷେତ୍ରରେ ମଧ୍ୟ ନାରୀମାନଙ୍କ ପାଇଁ ସ୍ଥାନ ସଂରକ୍ଷଣ କରାଯାଇଛି ।

ପ୍ରାଥମିକ ଶିକ୍ଷା କ୍ଷେତ୍ରରେ ମହିଳାମାନଙ୍କୁ ଅଗ୍ରାଧିକାର ଦେବା ଏ ସରକାରଙ୍କର ଏକ ସାହସିକ ପଦକ୍ଷେପ । ଏହା ଏକ ଭାବପ୍ରବଣ ବ୍ୟାପାର ନୁହେଁ, ପରନ୍ତୁ ଏକ ଯୌତୁକ ପ୍ରୟାସ । ପ୍ରାଥମିକ ସ୍କୁଲରେ ସାଧାରଣତଃ ୫ ବର୍ଷରୁ ୧୧ ବର୍ଷ ବୟସ ସାମା ମଧ୍ୟରେ ଥିବା ପିଲାମାନେ ପଢ଼ନ୍ତି । ସେମାନେ ସ୍କୁଲକୁ ଆସିବାବେଳେ ନିଜ ବାମ ନିଜ ହାତରେ କରିବାର ଅଭ୍ୟାସ ଆୟତ୍ତ କରି ପାରିନଥାନ୍ତି । ତା ଛଡ଼ା ନିଜର ମା'କୁ ଛାଡ଼ି ଆସିଥିବା ହେତୁ ବଡ଼ ନିଃସଙ୍ଗ ଓ ନିଃସହାୟ ବୋଧ କରନ୍ତି । ତେଣୁ ପାଠ ପଢ଼ାରେ ମନୋନିବେଶ କରି ପାରନ୍ତି ନାହିଁ । ପୁରାବଚ୍ଚ ନାରୀମାନେ ସ୍ୱେଦ ପ୍ରବଣ, ଧୈର୍ଯ୍ୟଶାଳୀ, ସହିଷ୍ଣୁ ଓ ସେବା ପରାୟଣ । ତେଣୁ ଅଳ୍ପ ସମୟ ମଧ୍ୟରେ ପିଲାମାନଙ୍କୁ ବାହାଲ୍ୟ ସ୍ୱେଦରେ ଆପଣାଇ କରିନିଅନ୍ତି । ଫଳରେ ପିଲାଟି ତା ମାଆ ଓ ଘର କଥା ଭୁଲିଯିବା ପାଇଁ ସମ୍ପୂର୍ଣ୍ଣ ଅବକାଶ ପାଇବ, ଯଦି ବିଦ୍ୟାଳୟରେ ପର୍ଯ୍ୟାପ୍ତ ପରିମାଣରେ ଶିକ୍ଷାକୁ ନିୟୁତ୍ତି ଦିଆଯାଏ । ଏଇ କାରଣରୁ ଉପଲବ୍ଧ୍ୟ କରି ଓଡ଼ିଶା

ସରକାର ୧୯୮୩ ମସିହାଠାରୁ ପ୍ରାଥମିକ ଶିକ୍ଷା କ୍ଷେତ୍ରରେ ମହିଳା ଶିକ୍ଷାକୁ ନିୟୁତ୍ତିକୁ ଅଗ୍ରାଧିକାର ଦେଇଛନ୍ତି । ନିକଟରେ ସେମାନଙ୍କର ଗୁଳିଗା କ୍ଷେତ୍ରରେ ପ୍ରବେଶ ବୟସ ସାମାକୁ କୋହଳ କରାଯାଇଛି । ଏହା ଫଳରେ ୧୯୯୦ ମଧ୍ୟରେ ତାଲିମ ପ୍ରାପ୍ତ ସମସ୍ତ ମହିଳାମାନଙ୍କୁ ଶିକ୍ଷାକ୍ଷେତ୍ରରେ ନିୟୁତ୍ତି ଦିଆଯାଇ ପାରିବ ବୋଲି ଲକ୍ଷ୍ୟ ଧାର୍ଯ୍ୟ କରାଯାଇଛି । କେନ୍ଦ୍ର ସରକାରଙ୍କ ସହାୟତା (ସେଣ୍ଟ୍ରାଲି ସୁନ୍ଦରୋରର୍ ଷିମ୍) ଆନୁକୂଲ୍ୟରେ ୭୫୦ ଜଣ ଶିକ୍ଷାକ୍ଷେତ୍ରକୁ ନିୟୁତ୍ତି ଦିଆଯାଇଛି । ଓଡ଼ିଶାର ଉପକୂଳବର୍ତ୍ତୀ ଓ ଅଗ୍ରସର ଜିଲ୍ଲାମାନଙ୍କରେ ବିଗତ ୩ ବର୍ଷରେ ପ୍ରାୟ ସମସ୍ତ ପ୍ରାଥମିକ ଶିକ୍ଷକ ଗୁଳିଗା ମହିଳାମାନଙ୍କୁ ହିଁ ଦିଆଯାଇଛି ।

ଆନୁଷ୍ଠାନିକ ଶିକ୍ଷା ବ୍ୟତୀତ ଅଣ ଆନୁଷ୍ଠାନିକ ଶିକ୍ଷା (ନେନ୍ ଫରମାଲ୍ ଏକ୍ସକେଣର୍) କ୍ଷେତ୍ରରେ ମହିଳାମାନଙ୍କୁ ସୁବିଧା ସୁଯୋଗ ଦେବା ସକାଶେ ରାଜ୍ୟରେ ୫୭୦ ଗୋଟି ସ୍ୱତନ୍ତ୍ର ମହିଳା ଅଣଆନୁଷ୍ଠାନିକ ଶିକ୍ଷା କେନ୍ଦ୍ର ସ୍ଥାପନ କରାଯାଇଅଛି । ଏତଦ୍ୱାରା ଅବଶିଷ୍ଟ ୭,୦୦୦ ଅଣଆନୁଷ୍ଠାନିକ ଶିକ୍ଷା କେନ୍ଦ୍ରରେ ଆଶାତୀତଭାବେ ମହିଳାମାନଙ୍କର ସଂଖ୍ୟା ବୃଦ୍ଧି ପାଇଛି ।

ସ୍ରୋତ ଶିକ୍ଷା (ଆଡଭାନ୍ସ୍ ଏକ୍ସକେଣର୍) କାର୍ଯ୍ୟକ୍ରମରେ ୧୪-୩୫ ବର୍ଷ ବୟସ ସାମାରେଖାରେ ଥିବା ନାରୀମାନଙ୍କୁ ସାକ୍ଷର କରିବା ଦିଗରେ ସ୍ୱତନ୍ତ୍ର ପଦକ୍ଷେପ ନିଆଯାଇଛି । ଏ ବାବଦରେ ଖୋଲାଯାଇଥିବା ସ୍ରୋତ ଶିକ୍ଷା କେନ୍ଦ୍ର ମଧ୍ୟରୁ ୫୦ ଭାଗ ମହିଳାମାନଙ୍କ ସକାଶେ ଉଦ୍ଦିଷ୍ଟ । ଉପଦେଷା ଓ ପରିଦର୍ଶକ ପଦବୀରେ ମହିଳାମାନଙ୍କ ସକାଶେ ସ୍ଥାନ ସଂରକ୍ଷଣ କରାଯାଇଛି । ଏଥିପାଇଁ ୧୯୮୦-୮୧ ମସିହାରେ ମୋଟ ୩,୯୦୦ କେନ୍ଦ୍ର ଥିବା ଛଳେ ୧୯୮୭-୮୮ ମସିହାରେ ୮,୫୦୦ କେନ୍ଦ୍ର ଖୋଲାଯାଇଛି । ୧୯୮୦-୮୧ ବର୍ଷରେ ୩୧,୭୭୯ ଜଣ ମହିଳା ଶିକ୍ଷା ଗ୍ରହଣ କରିଥିବା ବେଳେ ୧୯୮୭-୮୮ରେ ଏହା ୧,୧୯,୩୮୧କୁ ବୃଦ୍ଧି ପାଇଛି । ଏହାର ବାର୍ଷିକ ହାରାହାରି ବୃଦ୍ଧି ୧୨,୫୧୨ ବା ୪୦ ଭାଗ ।

ନିରକ୍ଷରତା ଏକ ସାମାଜିକ ବ୍ୟାଧି ବୋଲି ଗ୍ରହଣ କରାଯାଇ ଜାତୀୟ ସ୍ତରରେ ତାର ନିରାକରଣ ନିମନ୍ତେ ମେ' ମାସ ୫ ତାରିଖରେ ସର୍ବ ଭାରତୀୟ ସ୍ତରରେ ପ୍ରଧାନମନ୍ତ୍ରୀ ଶ୍ରୀ ରାଜୀବ ଗାନ୍ଧୀ ଓ ଓଡ଼ିଶାରେ ଆମର ମୁଖ୍ୟମନ୍ତ୍ରୀ ଶ୍ରୀ କାନକା ବଲ୍ଲଭ ପଟ୍ଟନାୟକ ଏହାର ଉଦ୍ଘୋଷନ ବର୍ତ୍ତକା କଲାଇଛନ୍ତି । ଏହାକୁ ଜାତୀୟ ସାକ୍ଷରତା ମିଶନ୍ ବା (ନେସନାଲ୍ ଲିଟେରାଟି ମିଶନ୍) ବୋଲି ନାମିତ କରି ଯୁଦ୍ଧକାଳୀନ ଭିତ୍ତିରେ ୧୯୯୫ ଯୁଦ୍ଧା ଲକ୍ଷ୍ୟ ହାସଲ ପାଇଁ ପଦକ୍ଷେପ ଗ୍ରହଣ କରାଯାଇଛି । ସେଇ ପରିପ୍ରେକ୍ଷାରେ ନାରୀ ଶିକ୍ଷାର ବହୁଳ ପ୍ରସାର ସମ୍ଭବ ହୋଇପାରିବ ।

ପ୍ରାଥମିକ ସ୍ତରରେ ନାରୀ ଶିକ୍ଷାର ପ୍ରଭୁତ ଭବିଷ୍ୟତ ସାଧୁତ ହୋଇଅଛି । ୧୯୮୦-୮୧ ମସିହାରେ ପ୍ରାଥମିକ ବିଦ୍ୟାଳୟରେ ୬ରୁ ୧୪ ବର୍ଷ ବୟସର ଝିଅମାନଙ୍କର ସଂଖ୍ୟା ଥିଲା ୧୨,୮୦,୦୦୦ । କିନ୍ତୁ ୧୯୮୭-୮୮ ମସିହାରେ ଏଇ ଛାତ୍ରମାନଙ୍କ ସଂଖ୍ୟା ୧୮,୯୧,୦୦୦କୁ ବୃଦ୍ଧି ପାଇଛି । ବାର୍ଷିକ ବୃଦ୍ଧିର ହାର ୭,୪୪,୨୮୭ ନାମ ଲେଖା କ୍ଷେତ୍ରରେ ଇନ୍‌ସେନ୍‌ଟିଭ୍ ଡ୍ରାଇଭ୍ ଆନ୍ଦୋଳନ ଦ୍ୱାରା ନାରୀ ଶିକ୍ଷାର ଯଥେଷ୍ଟ ବୃଦ୍ଧି କରାଯାଇଛି ।

ନିମ୍ନ ମାଧ୍ୟମିକ, ଉଚ୍ଚତ ମଧ୍ୟ ଇଂରାଜୀ ବିଦ୍ୟାଳୟ ଓ ମାଧ୍ୟମିକ ବିଦ୍ୟାଳୟଗୁଡ଼ିକରେ ମହିଳା ଛାତ୍ରା ତଥା ଶିକ୍ଷାକ୍ଷେତ୍ରମାନଙ୍କ ପ୍ରାପ୍ତ ସେବା ସକାଶେ ସ୍ୱତନ୍ତ୍ର ପରିସ୍ରାବାର ଓ ଶୌଚୁକ୍ତ ନିର୍ମାଣ କରାଯାଇଛି । ଏ ସବୁ ଆନୁସଙ୍ଗିକ ପୁରୁଧା ସୁଯୋଗ ଯୋଗାଇ ଦେବାଦ୍ୱାରା ସେମାନଙ୍କ ସଂଖ୍ୟା ବୃଦ୍ଧି ଘଟୁଛି ଓ ଭବିଷ୍ୟତରେ ଆହୁରି ଘଟିବ ।

ଓଡ଼ିଶାର ଢ଼ଙ୍କଢ଼ଙ୍କା

ଏକ ନୂତନ କିଶୋର ପଞ୍ଜନାୟକ

ଆମ ରାଜ୍ୟ ମୁଖ୍ୟତଃ ଏକ କୃଷି ପ୍ରଧାନ ରାଜ୍ୟ ହୋଇଥିବାରୁ ଏହାର ଅଧିକାଂଶାଂଶେ ମୁଖ୍ୟତଃ କୃଷି ଉପରେ ନିର୍ଭର କରନ୍ତି । କୃଷିର ଉଚ୍ଚତା ଯାଧନ କରି ଜାତୀୟ ମହାସ୍ତ୍ରୋତରେ ସାମିଲ କରିବା ନିମନ୍ତେ ଏକ ଦୃଷ୍ଟିତ୍ୟ ସାମାଜିକତା ଚଳେ ଥିବା ବ୍ୟତିମାନଙ୍କର ଆର୍ଥିକ ଅବସ୍ଥାର ଉଚ୍ଚତା ଆଣିବା ନିମନ୍ତେ କୃଷିର ଉଚ୍ଚତା ଅପରିହାର୍ଯ୍ୟ । ଆଧୁନିକ ବିଜ୍ଞାନ ସମ୍ମତ ପ୍ରଣାଳୀ କୃଷି ପାଇଁ ଯେତକି ପ୍ରୟୋଗ କୃଷି କ୍ଷେତ୍ରରେ ଉଚ୍ଚତା ସୁବ୍ୟବସ୍ଥା ଓ ଜଳ ସମ୍ପଦର ସୁନିୟନ୍ତ୍ରିତ ବିନିଯୋଗ, ସର୍ବୋତ୍ତମ କୃଷି କ୍ଷେତ୍ରର ଚଳବନ୍ଦୀକରଣ ତଥା ନିର୍ମୂଳ ଓ ନିରକ୍ଷୁଣ ସତ୍ୟାଧିକାର ନିର୍ଦ୍ଧାରଣ ଚେତୁକ ଆବଶ୍ୟକ ।

ଆମ ରାଜ୍ୟରେ ଉତ୍ପାଦନାକାର କୃଷି କ୍ଷେତ୍ର ଗୁଡ଼ିକ ବହୁତ ଭାବେ ଖଣ୍ଡ ବିଖଣ୍ଡିତ ଓ ବିଚ୍ଛାରିତ ହୋଇ ଉତ୍ପାଦନାରେ ରହିଥିବାରୁ ଯୋଜନାବଦ୍ଧ ଭାବେ ଉଚ୍ଚତା ତଥା ଆଧୁନିକ କୃଷି ପ୍ରଣାଳୀ ଅବଲମ୍ବନ କରି ଉତ୍ପାଦନ ବୃଦ୍ଧି ଦିଗରେ ଏହା ଅତ୍ୟନ୍ତ ସୂକ୍ଷ୍ମ କରୁଅଛି । ଏହି ଅବସ୍ଥାର ନିରାକରଣ କରି କୃଷିର ସର୍ବାଙ୍ଗୀନ ଉଚ୍ଚତା, ଉତ୍ପାଦନ ବୃଦ୍ଧି, କୃଷିଜୀବୀମାନଙ୍କର ଅର୍ଥନୈତିକ ମାନଦଣ୍ଡର ବିକାଶ, ଜଳସମ୍ପଦର ସୁସମ ବିନିଯୋଗ ତଥା ଜମିର ସତ୍ୟାଧିକାର ନିର୍ଦ୍ଧାରଣ ନିମନ୍ତେ ଚଳବନ୍ଦୀ କାର୍ଯ୍ୟକ୍ରମର ପରିକଳ୍ପନା କରାଯାଉଅଛି । ଆମ ଭାରତବର୍ଷରେ ଏହି ନୀତି ପଞ୍ଜୀର ଓ ଅଭିଯାନରେ ପ୍ରଥମେ କାର୍ଯ୍ୟକାରୀ କରାଯାଇଥିଲା । ଏହାର ସୁଫଳର ସମାପ୍ତ ଅନୁଧ୍ୟାନ ରାଜ୍ୟମାନଙ୍କରେ ପଡ଼ିଥିଲା । ଭୂସଂସାର କାର୍ଯ୍ୟକ୍ରମ ଉଚ୍ଚତା ଚଳବନ୍ଦୀ କାର୍ଯ୍ୟକ୍ରମର ସଫଳ ରୂପାୟନ ଓଡ଼ିଶା ଚଳବନ୍ଦୀ ଓ କ୍ଷେତ୍ର ବିଭାଜନ ନିରୋଧ ଆଇନ୍ ୧୯୭୨ ଜରିଆରେ ଆରମ୍ଭ କରାଯାଇଥିଲା ।

୧୯୭୨ ମସିହାର ବିଧାନ ସଭାରେ ଏହି ଆଇନ୍ ସଂକ୍ରାନ୍ତରେ ବିଲ୍ ଆଗତ କରି ଏହାର ଲକ୍ଷ୍ୟ ଓ ଉଦ୍ଦେଶ୍ୟ ସମ୍ପର୍କରେ ସରକାର କହିଥିଲେ ଯେ, "In the context of strategy for increasing agricultural production in the country and in pursuance thereof to give inducement and incentive to the cultivators it is considered expedient to initiate

a legislation for consolidation of scattered holdings among various land owners to make them more compact and to provide against future fragmentation of holdings. This will help in economic formi., and application of improved imple- ments and methods of farming which are very necessary for development of agriculture and increased agricultural production".

ଏହି ଆଇନ୍ ୧୯୭୩ ମସିହା ଅଗଷ୍ଟ ମାସ ୧୦ ତାରିଖ ଠାରୁ କାର୍ଯ୍ୟକାରୀ କରାଯାଇଅଛି । ଏହି ଆଇନ୍ ମୂଳ ଲକ୍ଷ୍ୟ ହେଉଛି :

- ୧. ଜଣେ ଗୁମ୍ଫାର ବିକ୍ଷିପ୍ତ ଭାବେ ଥିବା କ୍ଷେତ୍ରଗୁଡ଼ିକୁ ଏକତ୍ରୀକୃତ କରି ଏକ ବଡ଼ କ୍ଷେତ୍ର ପ୍ରସ୍ତୁତ କରିବା ।
- ୨. ଜମିରେ ଗୁମ୍ଫାର ସତ୍ୟାଧିକାର ନିର୍ଦ୍ଧାରଣ କରି ନକ୍ସା ଓ ଜମିର ଖତିଯାନ ପ୍ରସ୍ତୁତ କରିବା ।
- ୩. ଗ୍ରାମର ସର୍ବସାଧାରଣ ତଥା ସାମାଜିକ ଉଚ୍ଚତା ପାଇଁ ଜମି ସଂରକ୍ଷଣ କରିବା ।
- ୪. ବୃକ୍ଷାମଣ୍ଡଳ ଭିତ୍ତିରେ ଜମିଜମା ସଂକ୍ରାନ୍ତୀୟ ବିବାଦ ଗ୍ରାମରେ ତୁଟାଇବା ।
- ୫. ଜଳର ସୁସମ ବ୍ୟବହାର ଓ ଉଚ୍ଚତା କୃଷି ପ୍ରଣାଳୀରେ ଉତ୍ପାଦନ ବୃଦ୍ଧି କରିବା ।

ଏହି କାର୍ଯ୍ୟକ୍ରମ ଦ୍ଵାରା କୃଷକର ବହୁ ନିତ୍ୟ ନୈମିତ୍ତିକ ସମସ୍ୟା ସମାଧାନ ହେବା ସଙ୍ଗେସଙ୍ଗେ କୃଷି ପ୍ରତି ଅଧିକ ଧ୍ୟାନ ଦେଇପାରୁଛି । କୃଷି କାର୍ଯ୍ୟର ଚକ୍ରାବଧାନ ସୁସମ ହୋଇ ପାରୁଛି ଏବଂ କୃଷକର ସାମଗ୍ରିକ ଖର୍ଚ୍ଚ ମଧ୍ୟ ହ୍ରାସ ହେଉଅଛି । ଫଳରେ ଉଚ୍ଚତା ବୈଜ୍ଞାନିକ କୃଷି ପ୍ରଣାଳୀ ଅବଲମ୍ବନ କରି ଲାଭଜନକ ଭାବେ କୃଷି କାର୍ଯ୍ୟ ପାଇଁ ଆଗ୍ରହାନ୍ୱିତ ହେଉଅଛି ।

ମୟୂରଭଞ୍ଜରେ ୦.୩୫ ଲକ୍ଷ ହେକ୍ଟର, ପୁଲବାଣୀରେ ୦.୩୩ ଲକ୍ଷ ହେକ୍ଟର, ପୁରୀରେ ୧.୮୧ ଲକ୍ଷ ହେକ୍ଟର, ସମଲପୁରରେ ୧.୭୩ ଲକ୍ଷ ହେକ୍ଟର ଓ ସୁନ୍ଦରଗଡ଼ରେ ୦.୧୨ ଲକ୍ଷ ହେକ୍ଟର ଏହିପରି ସର୍ବମୋଟ ୧୦.୭୩ ଲକ୍ଷ ହେକ୍ଟର ଜମିରେ ଚକବନ୍ଦୀ କାର୍ଯ୍ୟ ଆରମ୍ଭ କରାଯାଇଅଛି । ୧୨ ଗୋଟି ଜିଲ୍ଲାରେ ମୋଟ ୭,୦୭୮ ଗୋଟି ଗ୍ରାମରେ ଚକବନ୍ଦୀ କାର୍ଯ୍ୟ ଆରମ୍ଭ କରାଯାଇ ଅଦ୍ୟାବଧି ୪,୬୪୧ ମୌଜାର ୬.୪୭ ଲକ୍ଷ ହେକ୍ଟର ଜମିରେ ଚକବନ୍ଦୀ କାର୍ଯ୍ୟ ସମାପ୍ତ ହୋଇଛି ।

ଏହି କାର୍ଯ୍ୟକ୍ରମକୁ ସଫଳ ରୂପାୟନ ଦେବା ନିମନ୍ତେ ଚକବନ୍ଦୀ ଅଞ୍ଚଳକୁ ୧୪ ଗୋଟି ଉପ ନିର୍ଦ୍ଦେଶକ ୨୪୨ ଟି ଶିବିର ଓ ୩୪ ଗୋଟି ମଞ୍ଚରେ ବିଭକ୍ତ କରାଯାଇ କାର୍ଯ୍ୟ କରାଯାଇଅଛି । ଏହି କାର୍ଯ୍ୟର ପରିଚ୍ଛଳନା ନିମନ୍ତେ ୩ ଜଣ ଚକବନ୍ଦୀ ଜମିଖନର, ଜଣେ ଚକବନ୍ଦୀ ନିର୍ଦ୍ଦେଶକ, ୧୫ ଜଣ ଉପ ନିର୍ଦ୍ଦେଶକ, ୧ ଜଣ ସହ ନିର୍ଦ୍ଦେଶକ, ଚକବନ୍ଦୀ ଅଧିକାରୀ ୪୭ ଜଣ ଓ ସହକାରୀ ଚକବନ୍ଦୀ ଅଧିକାରୀ ୩୦୨ ଜଣକୁ ନିଯୁକ୍ତ ବା ଅବସ୍ଥାପନା କରାଯାଇଅଛି । ବର୍ତ୍ତମାନ ପୁଣ୍ୟ ଏହି ସଂସ୍ଥାରେ ୬,୪୦୯ ଜଣଙ୍କୁ କାମ ଯୋଗାଇ ଦିଆଯାଇଅଛି ।

ଏଠାରେ ଉଲ୍ଲେଖ ଯୋଗ୍ୟ ଯେ, ପ୍ରଥମ ପର୍ଯ୍ୟାୟରେ ଚକବନ୍ଦୀ କାର୍ଯ୍ୟକୁ ୧୯୭୪ ଠାରୁ ଆରମ୍ଭ କରାଯାଇ ପଞ୍ଚମ ପଞ୍ଚ ବାର୍ଷିକ ଯୋଜନା ଶେଷ ପୁଣ୍ୟ ଅର୍ଥାତ୍ ୧୯୭୯-୮୦ ପୁଣ୍ୟ ୬ ବର୍ଷ ମଧ୍ୟରେ ମାତ୍ର ୬୨୮ ଗୋଟି ଗ୍ରାମର ୪୬ ହଜାର ହେକ୍ଟର ଜମିରେ ଚକବନ୍ଦୀ କାର୍ଯ୍ୟ ରୁଚାନ୍ତ କରାଯାଇଥିଲା । କିନ୍ତୁ ଷଷ୍ଠ ପଞ୍ଚବାର୍ଷିକ ଯୋଜନା ଆରମ୍ଭ ଅର୍ଥାତ୍ ୧୯୮୦-୮୧ ଠାରୁ ଆଜି ପୁଣ୍ୟ ବିଗତ ଆଠବର୍ଷ ମଧ୍ୟରେ ମୋଟ ୩,୮୬୪ ଗ୍ରାମରେ ୫ ଲକ୍ଷ ୭୫ ହଜାର ହେକ୍ଟର ଜମିରେ ଚକବନ୍ଦୀ କାର୍ଯ୍ୟକ୍ରମ ରୁଚାନ୍ତ ହୋଇଅଛି ।

ଚକବନ୍ଦୀ କାର୍ଯ୍ୟକ୍ରମ ଭଳି ଏକ ବିପ୍ଳବୀୟ ନୂତନ କାର୍ଯ୍ୟକ୍ରମ ଗ୍ରହଣ କରି ଚିରାଚରିତ ଭାବେ ପ୍ରଚଳିତ ଯୋଚବନ୍ଦୀ ପ୍ରଥାକୁ ସଂପୂର୍ଣ୍ଣ ଭାବେ ପରିହାର କରିବା ଏକ କଷ୍ଟ ସାଧ୍ୟ ବ୍ୟାପାର । ଯେ କୌଣସି ପ୍ରକାର ନୂତନତା ଗ୍ରହଣ ନିମନ୍ତେ ବିରୁଦ୍ଧ ଭାବ ପ୍ରକାଶ ପାଇବା ସ୍ୱାଭାବିକ । କିନ୍ତୁ ଏହାର ସଫଳ ରୂପାୟନ ପାଇଁ ଜନସାଧାରଣଙ୍କର ଆନ୍ତରିକ ସହଯୋଗ ଓ ସଜ୍ଜାୟ ଅଂଶ ଗ୍ରହଣ ନିତାନ୍ତ ଦରକାର । ସେହିପରି ଚକବନ୍ଦୀ ସଂସ୍ଥାର କର୍ମକର୍ମୀମାନେ ମଧ୍ୟ ଆନ୍ତରିକତାର ସହ ଉତ୍ତରୀକୃତ ଭାବେ ଜନ ସହଯୋଗ ହାସଲ ପୂର୍ବକ ଏହି କାର୍ଯ୍ୟକୁ ସଂପାଦନ କଲେ ଚକବନ୍ଦୀ ଭଳି ଏକ ସୁଦୂର ପ୍ରସାରା ଉନ୍ନୟନ ମୂଳକ ପରିକଳ୍ପନାର ସଫଳ ରୂପାୟନ ହୋଇପାରିବ ।



କିଆଜୋରା କ୍ଷେତ୍ରପାଳ ସାଂସ୍କୃତିକ ସଂସଦ ଉତ୍ସବରେ ରାଷ୍ଟ୍ରମନ୍ତ୍ରୀ ଶ୍ରୀ ସିଂହ

ବିଗତ ଆଠବର୍ଷର ଓଡ଼ିଶା..

ଜଳସେଚନ କ୍ଷେତ୍ରରେ ଅଗ୍ରଗତି

ସେକ୍ ମଡ଼୍‌ଜୁ ଅଲି

ଓଡ଼ିଶା ରୋଟିଏ ବୃକ୍ଷ ପ୍ରଧାନ ରାଜ୍ୟ । ଏହାର ଉତ୍ପାଦନା ପ୍ରାୟ ୮୦ ଭାଗ ଅଧିକାଂଶ କୃଷି ଉପରେ ନିର୍ଭର କରି ଚଳିଥାନ୍ତି । ସୁତରାଂ ରାଜ୍ୟର ଜଳସଂପଦ ଓ ଗୁଣୋପଯୋଗୀ ଜମିର ଉପଯୁକ୍ତ ବିକାଶ ନିମନ୍ତେ ଜଳସେଚନ ବ୍ୟବସ୍ଥା କରିବାର ବିଶେଷ ଆବଶ୍ୟକତା ରହିଛି । ରାଜ୍ୟର ସମୁଦାୟ ଗୁଣୋପ-ଯୋଗୀ ଜମିର ପରିମାଣ ୬୫-୫୯ ଲକ୍ଷ ହେକ୍ଟର ଏବଂ ସେଥି ମଧ୍ୟରୁ ବିଭିନ୍ନ ଉଚ୍ଚମର ଜଳସେଚନ ପ୍ରକଳ୍ପ ମାଧ୍ୟମରେ ପ୍ରାୟ ୫୯ ଲକ୍ଷ ହେକ୍ଟର ଅର୍ଥାତ୍ ୭୦ ପ୍ରତିଶତ ପ୍ରାୟ ୮୮ ଭାଗ ଜମିରେ ଜଳସେଚନ ବ୍ୟବସ୍ଥା କରାଯାଇ ପାରିବ । ଏଥିରୁ ଜଣାଯିବ ଯେ ଜଳସେଚନ ସକାଶେ ଜଳ ସଂପଦର ଅଭାବ ଆମ ରାଜ୍ୟରେ ନାହିଁ । ହିସାବରୁ ଜଣାଯାଇଛି ଯେ ବର୍ଷାକଳ, ପ୍ରୋତ ଆକାରରେ ରାଜ୍ୟର ଯେଉଁସବୁ ନଦ ନଦୀମାନଙ୍କ କୂଳିଆରେ ସମୁଦ୍ର ପ୍ରବାହିତ ହେଉଛି ସେଥିମଧ୍ୟରୁ ୧୦-୫୫ ନିୟୁତ ହେକ୍ଟର ମିଟର ଜଳ ନାନାଦି ବ୍ୟବହାର ପାଇଁ ମିଳିବ । ମାତ୍ର ରାଜ୍ୟର ଜଳସଂପଦର ବିକାଶ ନିମନ୍ତେ ୧୯୮୧ ମସିହାରେ ଯେଉଁ ମାଷ୍ଟର ପ୍ଲାନ ପ୍ରସ୍ତୁତ କରାଯାଇଛି ସେଥିରୁ ଜଣାଯାଏ ଯେ ଉପରୋକ୍ତ ୧୦-୫୫ ନିୟୁତ ହେକ୍ଟର ମିଟର ଜଳସଂପଦ ମଧ୍ୟରୁ ମାତ୍ର ୬-୮୪ ନିୟୁତ ହେକ୍ଟର ମିଟର ଜଳ ସମ୍ପୂର୍ଣ୍ଣ ଯୋଗ କରାଯାଇ ପାରିବ । ଏତଦ୍‌ବ୍ୟତୀତ ରୁଚକ ଜଳସଂପଦ ମଧ୍ୟରୁ ୩-୨୪ ନିୟୁତ ହେକ୍ଟର ମିଟର ଜଳ ଉପଯୋଗ କରାଯାଇ ପାରିବ । ସୁତରାଂ ମୋଟରେ ୧୧-୦୮ ନିୟୁତ ହେକ୍ଟର ମିଟର ଜଳସଂପଦ ବିଭିନ୍ନ ଉପଯୋଗ ନିମନ୍ତେ ବ୍ୟବହାର କରାଯାଇ ପାରିବ । ଏହି ପ୍ରକଳ୍ପ ଜଳସଂପଦ ଓଡ଼ିଶା ପାଇଁ ପ୍ରକୃତିର ବଡ଼ ଦାନ ଅଟେ ।

ଜଳର ଆବଶ୍ୟକତା ସଂପର୍କରେ ଏଠାରେ ଆଲୋଚନା କରିବା ଅନାବଶ୍ୟକ । ମାତ୍ର ଏହିକି କହିଲେ ଯଥେଷ୍ଟ ହେବ ଯେ ଜଳସଂପଦର ଉପଯୁକ୍ତ ବିକାଶ ଉପରେ ରାଜ୍ୟର ଉନ୍ନତି ନିର୍ଭର କରେ । ଉଚ୍ଚକ ଜଳସଂପଦ କୂଳିଆରେ ରୁପ୍ତ ଜଳସଂପଦର ବିକାଶ ସାଧାରଣ ଅଧିକ ହୋଇଥାଏ । ମାତ୍ର ରାଜ୍ୟର ବ୍ୟବହାର ଉପଯୋଗୀ ମୋଟ ୬୮୪ ନିୟୁତ ହେକ୍ଟର ମିଟର ରୁପ୍ତ ଜଳସଂପଦ ମଧ୍ୟରୁ ଏପର୍ଯ୍ୟନ୍ତ ମାତ୍ର ୧-୨୩ ନିୟୁତ ହେକ୍ଟର ମିଟର ଉପଯୋଗ କରାଯାଇ ପାରିଛି । ହାତ୍ତକୃତ ବଡ଼ ଯୋଜନା ଯଦିଓ ରାଜ୍ୟର ତଥା ସ୍ୱାଧୀନ ଭାବରେ ସର୍ବପ୍ରଥମ ତତ୍ତ୍ୱମୁଖ୍ୟ ବଡ଼ ଯୋଜନା ଅଟେ, ଷଷ୍ଠ ଯୋଜନା ପ୍ରାରମ୍ଭ (୧୯୮୦ ମସିହା) ସୁଦ୍ଧା ରାଜ୍ୟରେ ଜଳସେଚନର ବିକାଶ ନିମନ୍ତେ ସମ୍ପୂର୍ଣ୍ଣ ଦୃଷ୍ଟି ଦିଆଯାଇ ନଥିଲା । ସେହି ସମୟରୁ ଗୋଟିଏ ଦିନ ଶେଷର ଜଳସେଚନ ପ୍ରକଳ୍ପମାନଙ୍କ କୂଳିଆରେ ୧୨ ଲକ୍ଷ

୯୦ ହଜାର ହେକ୍ଟର ଜମିରେ ଜଳସେଚନ କରିବା ସମ୍ଭବ ହୋଇଥିଲା । ଏହା ରାଜ୍ୟର ସମୁଦାୟ ଗୁଣୋପଯୋଗୀ ଜମିର ଉତ୍ପାଦନା ୧୯-୬ ଭାଗ ଏବଂ ମୋଟ ଜଳସେଚନ ଉପଯୋଗୀ ଜମିର ଉତ୍ପାଦନା ୨୧-୮ ଭାଗ ଅଟେ । ସେତେବେଳକୁ ରାଜ୍ୟରେ ୩୯ଟି ବୃହତ୍ ଓ ମଧ୍ୟମ ଜଳସେଚନ ପ୍ରକଳ୍ପ, ତିନୋଟି ସଂପ୍ରଦାରଣ ତଥା ଆଧୁନିକୀକରଣ ପ୍ରକଳ୍ପ, ୩୩୧ଟି କ୍ଷୁଦ୍ର ଜଳସେଚନ ପ୍ରକଳ୍ପର କାର୍ଯ୍ୟ ଅବସ୍ଥା ହୋଇ ବିଭିନ୍ନ ଖଣ୍ଡରେ ଥିଲା । ପ୍ରଧାନତଃ ଆବ-ଶ୍ୟକୀୟ ବ୍ୟୟ ବରାଦ ଅଭାବରେ ଏହି ସବୁ ପ୍ରକଳ୍ପଗୁଡ଼ିକର କାର୍ଯ୍ୟ ତ୍ୱରା-ନ୍ୱିତ କରାଯାଇ ପାରୁନଥିଲା ।

ଷଷ୍ଠ ଯୋଜନା କାଳରେ ରାଜ୍ୟ ସରକାର ଜଳସେଚନର ସଂପ୍ରଦାରଣ ପାଇଁ ଅଧିକ ଗୁରୁତ୍ୱ ଦେଲେ । ମରୁଡ଼ି ପ୍ରସାଦିତ ଓ ଜଳସେଚନ ଅଭାବ ରହିଥିବା ଅଞ୍ଚଳରେ ବିଶେଷତଃ ଆଦିବାସୀ ଏବଂ ଅନଗ୍ରାସର ଅଞ୍ଚଳରେ ଜଳସେଚନର ସୁବିଧା କରିବା ପାଇଁ ମୁଖ୍ୟମନ୍ତ୍ରୀ ଶ୍ରୀଯୁକ୍ତ ଜାନକୀ ବଲୁର ପଟ୍ଟନାୟକ, ସମ୍ପୂର୍ଣ୍ଣ ଧ୍ୟାନ ଦେଲେ । ଏହି ଯୋଜନା କାଳରେ ନୂତନକରି ୧ଟି ବୃହତ୍ ଜଳସେଚନ ପ୍ରକଳ୍ପ, ୭ଟି ମଧ୍ୟମ ଜଳସେଚନ ପ୍ରକଳ୍ପ ଏବଂ ୬୭ଟି କ୍ଷୁଦ୍ର ଜଳସେଚନ ପ୍ରକଳ୍ପର କାର୍ଯ୍ୟ ହାତକୁ ନିଆଗଲା । କମ୍ ସମୟ ବ୍ୟବଧାନରେ ଉଠାକଳସେଚନ ପ୍ରକଳ୍ପ ତିଆରିରେ ଜଳସେଚନ ସୁଯୋଗ ସୃଷ୍ଟି କରାଯାଇ ପାରୁଥିବାରୁ ଏହି ଯୋଜନା କାଳରେ ଓଡ଼ିଶା ଉଠାକଳସେଚନ ନିଗମର କାର୍ଯ୍ୟକୁ ତ୍ୱରାନ୍ୱିତ କରାଗଲା । ଫଳରେ ଷଷ୍ଠ ଯୋଜନା କାଳରେ ଦୁଇଟି ବୃହତ୍ ଜଳସେଚନ ପ୍ରକଳ୍ପ ଯଥା, ମହାନଦୀ ତ୍ରିକୋଣଭୂମି ଜଳ-ସେଚନ ପ୍ରକଳ୍ପର ଦ୍ୱିତୀୟ ପର୍ଯ୍ୟାୟ, ସାନ୍ତାଳୀ ପ୍ରକଳ୍ପ, ୬ଟି ମଧ୍ୟମ ଜଳସେଚନ ପ୍ରକଳ୍ପ ଯଥା-ବାଡ଼, ଶତକେର, ନେପା, ସାନ୍ତାଳୀ, ତାହୁଳା ଏବଂ ରାମନଦୀ, ଦୁଇଟି ଆଧୁନିକୀକରଣ ପ୍ରକଳ୍ପ ଯଥା- ବଳଦିହା ଏବଂ ହାରାକୃତ ଜଳସେଚନ ପ୍ରକଳ୍ପର ସଂପ୍ରଦାରଣ କାର୍ଯ୍ୟ ସଂପୂର୍ଣ୍ଣ କରାଯାଇଥିଲା । ଏତଦ୍‌ବ୍ୟତୀତ ବିଶ୍ୱବ୍ୟାପକ ସହାୟତାରେ କାର୍ଯ୍ୟକାରୀ ହେଉଥିବା ତୁମରବାହାନ ମଧ୍ୟମ ଜଳସେଚନ ପ୍ରକଳ୍ପର କାର୍ଯ୍ୟ ମଧ୍ୟ ପ୍ରାୟ ସଂପୂର୍ଣ୍ଣ ହୋଇଥିଲା । ଫଳରେ ଷଷ୍ଠ ଯୋଜନା କାଳ ମଧ୍ୟରେ ଏହି ସବୁ ପ୍ରକଳ୍ପଗୁଡ଼ିକ କୂଳିଆରେ ଏବଂ ଶୁଣ୍ଠି ରହିଥିବା ଅନ୍ୟ କେତେକ ପ୍ରକଳ୍ପ ଗୁଡ଼ିକରୁ ଆଶିକ ଜଳସେଚନ ସମବହେବା ଫଳରେ ବୃହତ୍ ଓ ମଧ୍ୟମ ଜଳସେଚନ ପ୍ରକଳ୍ପ ତିଆରିରେ ଅତିରିକ୍ତ ୧,୧୧,୪୯୦ ହେକ୍ଟର ଖଣିତ ଜମିରେ ଜଳସେଚନ ପୋତାର ଦିଆଯାଇ ପାରିଥିଲା । ଏଥିମଧ୍ୟରେ କେନ୍ଦ୍ରୀୟ ଅନୁଦାନରେ କାର୍ଯ୍ୟକାରୀ ହେଉଥିବା ପୋତେରୁ ବୃହତ୍ ଜଳସେଚନ ପ୍ରକଳ୍ପ ମଧ୍ୟ ଅବଗୁଣ୍ଡ ।

ଓଡ଼ିଶାରେ କୃଷି ପ୍ରଗତି

ଶ୍ରୀ ରାମକୃଷ୍ଣା ବେହେରା

ଓଡ଼ିଶା ଏକ କୃଷିପ୍ରଧାନ ରାଜ୍ୟ । କୃଷିର ପ୍ରଗତି ପାଇଁ ରାଜ୍ୟରେ ସ୍ୱାଭୂତିକ ସମ୍ପଦର ସମାଧାନ ନାହିଁ । ଓଡ଼ିଶାର ଶତକଡ଼ା ୭୦ ଭାଗ ଅଧିକାଂଶ କୃଷିକୁ ଜୀବିକାଜନରେ ମୁଖ୍ୟ ସମ୍ପଦରୂପେ ଗ୍ରହଣ କରିଛନ୍ତି । ରାଜ୍ୟର ମାଟି, ପାଣି ଓ ଜଳବାୟୁ, ନାନାବିଧ ଫସଲ ଗୁଣ ପାଇଁ ସମ୍ପୂର୍ଣ୍ଣ ଅନୁକୂଳ ।

ଓଡ଼ିଶାର ସବୁଜ ଇତିହାସରେ ୧୯୬୦-୬୧ ରୁ ୧୯୮୦-୮୧ ମସିହା ପର୍ଯ୍ୟନ୍ତ ଦୀର୍ଘ ୨୦ ବର୍ଷକୁ କୃଷି ବିପ୍ଳବର ଏକ "ସାଣୁ ଅଧ୍ୟାୟ" କହିଲେ ଅତ୍ୟନ୍ତ ଉଚିତ୍ । ଏହି ଦୀର୍ଘ ସମୟ ମଧ୍ୟରେ ଓଡ଼ିଶାର ଲୋକ ସଂଖ୍ୟା ଦେଢ଼ଲୁଣ ବଢ଼ିଥିଲେ ମଧ୍ୟ କୃଷି ଉତ୍ପାଦନ ପ୍ରାୟତଃ ସାଣୁ ଅବସ୍ଥାରେ ରହିଥିଲା ।

୧୯୮୦-୮୧ ମସିହାକୁ ବର୍ତ୍ତମାନର ଲୋକପ୍ରିୟ ସରକାର ଶ୍ରୀ ସମରାଜ ପ୍ରହରାଜରୁ ରାଜ୍ୟର ଆର୍ଥିକ ଚିତ୍ର ବଦଳାଇବା ପାଇଁ ଜ୍ୱଳନ୍ତ ଭାବେ କର୍ମ ଆରମ୍ଭ କରିଛନ୍ତି । ରାଜ୍ୟର ଶିଳ୍ପାଗତି ପାଇଁ ନାନାପ୍ରକାର ସମ୍ପଦ ପଦକ୍ଷେପ ନିଆଯାଇଛି । ମାତ୍ର କୃଷି ଓ କୃଷକର ଉନ୍ନତି ବିନା ରାଜ୍ୟର ସର୍ବାଙ୍ଗୀନ ଉନ୍ନତି ସମ୍ଭବ ନୁହେଁ । ଏଣୁ କୃଷିକୁ ଅଗ୍ରାଧିକାର ଦିଆଯାଇ ବର୍ତ୍ତମାନର ଯୋଜନା ସଂଶୋଧନ କରାଯାଇଛି ।

ଗତ ୮ବର୍ଷ ମଧ୍ୟରେ ସମ୍ପୂର୍ଣ୍ଣ କୃଷି ସମ୍ପ୍ରଦାୟର ଚାର୍ଯକ୍ରମ ମାଧ୍ୟମରେ ବିଜ୍ଞାନ ସମ୍ପଦ ନୂତନ ଜ୍ଞାନ କୌଶଳ ବିଧାୟକ ଶ୍ରୀମାତାଙ୍କ ନିକଟରେ ପହଞ୍ଚାଇ ଦେବା ସଙ୍ଗେସଙ୍ଗେ, କୃଷି ପାଇଁ ଦରକାର ହେଉଥିବା ଜଳ, ଉନ୍ନତ ବିହନ, ସାର, କୃଷିରଣ ଏବଂ ସର୍ବୋପରି ଉତ୍ପାଦିତ ଦ୍ରବ୍ୟର ଉପଯୁକ୍ତ ବିକ୍ରିବଣା ବ୍ୟବସାୟ ସୁବିଧାଗୁଣ କରାଯିବା ଦ୍ୱାରା, କୃଷି ଉତ୍ପାଦନ କ୍ଷେତ୍ରରେ ଏକ ନୂତନ ବିପ୍ଳବର ସୂତ୍ରପାତ ହୋଇଛି । ରାଜ୍ୟର ସ୍ୱଳ୍ପ ଉତ୍ପାଦନ ଏବେ ୫୨ ଲକ୍ଷ ଟଙ୍କା ଚାପି, ଏକ ନୂତନ ରେକର୍ଡ଼ ସୃଷ୍ଟି କରିଛି । ୧୯୮୦-୮୫ ମଧ୍ୟରେ ହେକ୍ଟର ପ୍ରତି ସ୍ୱଳ୍ପ ଅମଳ କୃଷିପାଇଁ ୧୨.୨୩ ଟଙ୍କାରେ ପହଞ୍ଚିଛି । ପାଞ୍ଚବର୍ଷ ମଧ୍ୟରେ ଏହି ଦୃଷ୍ଟିର ପରିମାଣ ଶତକଡ଼ା ୨୦ ଭାଗ ହୋଇ ପାରିଛି । ଚଳିତବର୍ଷ ଶେଷସୁଦ୍ଧା ରାଜ୍ୟର ସ୍ୱଳ୍ପ ଉତ୍ପାଦନ ହେକ୍ଟର ପ୍ରତି ୧୨୮୦ ଟଙ୍କାରେ ପହଞ୍ଚାଇବା ପାଇଁ ଲକ୍ଷ୍ୟ ରଖାଯାଇଛି ।

ଉନ୍ନତ ବିହନ ଅଧିକ ଅମଳର ଗୁଣିକାଠି । ୧୯୮୦-୮୧ ମସିହାରେ ରାଜ୍ୟର ଶତକଡ଼ା ୨୬ ଭାଗ ଜମିରେ ଅଧିକ ଅମଳଜନ ଧାନଗୁଣ କରାଯାଇଥିଲା । ମାତ୍ର ୧୯୮୬-୮୭ ମସିହା ଶେଷସୁଦ୍ଧା ଏହା ଶତକଡ଼ା ୪୦ ଭାଗ ଜମିକୁ ସମ୍ପ୍ରସାରିତ ହୋଇପାରିଛି । ଏହି ଧାନ ବିସମ ମଧ୍ୟରୁ ୧୦୦୯, ଯଯାତି, ଆଇ. ଆଇ. ୩୬, ଜରଜର ୧, ଦୟା ଏବଂ ପ୍ରତାପ ସମୃଦ୍ଧି ଆମ ଗୁଣାକ ନିକଟରେ ଖୁବ୍ ଆଦୃତ ହୋଇଛି ବେହିରକି ଉତ୍ପାଦ ଏବଂ ଶକ୍ତି ରୋଗ-ପୋକ ସଂଘା ଶକ୍ତିଯୋଗୁ ଖୁବ୍ ଲୋକପ୍ରିୟ ହେଉଛି ।

ଗତବର୍ଷ ମସୃକିଯୋଗୁ ୨୪ ଲକ୍ଷ ହେକ୍ଟର ଜମିରେ ଫସଲ ନଷ୍ଟ ହୋଇଛି । ଏଥିମଧ୍ୟରୁ ଅଧିକାଂଶ ଜମିରେ ଧାନଗୁଣ କରାଯାଇଥିଲା । ଏଣୁ ଗତବର୍ଷ ମୋଟ ୧୩ ଲକ୍ଷ ଟନ ଧାନ ଉତ୍ପାଦନ କରିଯାଇଛି । ତଳସେତନ ଅବସ୍ଥାର ଉନ୍ନତି ଏବଂ ଉପଯୁକ୍ତ ଫସଲଗୁଣ ଯୋଜନା ଦ୍ୱାରା ସରକାର ଏ ସଂକାର କ୍ଷତିର ଉତ୍ତର କରିବାକୁ ଚିନ୍ତା କରିଛନ୍ତି ।

ଧାନଗୁଣ ପାଇଁ ଅଧିକ ପାଣି ଏବଂ ଉର୍ବରା ଜମି ଦରକାର । ଅନ୍ୟପକ୍ଷରେ ମୂଳ, ବିରି, ହରଡ଼, ଚିନାବାଦାମ, ରାଣି ସୋୟାବିନ, ବସା, ମାଣିଆ, ମନା ଉତ୍ୟାଦି ଅପେକ୍ଷାକୃତ କମ୍ପାଣି ଆବଶ୍ୟକ କରିବାର ଦେଖାଯାଇଛି । କୃଷି ଜମିରେ ଧାନ ଅପେକ୍ଷା ଏ ସବୁ ଫସଲକୁ ଅଧିକ ଅମଳ ମିଳିଥାଏ । ଏଣୁ ଦିବ୍ୟିକା କୃଷି ବା ବିଆଳି (ମୋରଜମି), ମଝିଆଳି ଓ ଖାଲ ଜମିରେ ଧାନ ଗୁଣକୁ ସାମାନ୍ୟ ରଖି କୃଷି ଜମିରେ ଉପରୋକ୍ତ ଅଣ-ଧାନ ଫସଲ ଗୁଣକୁ ସମ୍ପ୍ରସାରିତ କରାଯାଇଛି । ଅଧିକରୁ, ବିଆଳି ବା ମାଲ ଜମିରେ ଧାନ ଫସଲ ସହିତ ହରଡ଼ ମିଶ୍ରିତ ଗୁଣ କରିବା ପାଇଁ ଗୁରୁତ୍ୱ ଦିଆଯାଇଛି । ଏହାଦ୍ୱାରା ବର୍ତ୍ତମାନ ଯୋଗୁ ଧାନ ଅମଳ କିଛି କମିଗଲେ, ହରଡ଼ ଅମଳ ଦ୍ୱାରା ଏହି କ୍ଷତିକୁ କେତେକାଂଶରେ ଉତ୍ତର କରାଯାଇ ପାରିବ । ଅନ୍ୟ କଥାରେ କୃଷି ଜମିର ଧାନ ଫସଲ ପାଇଁ ଏହା ମସୃକି ବିପଦରେ ବାମା ବୋଲି କୁହାଯାଇ ପାରେ । ଫଳତଃ, ୧୯୭୦-୭୧ ମସିହାରେ ବର୍ଷାଦିନେ ହାରାହାରି ୪୩ ଲକ୍ଷ ହେକ୍ଟର ଜମିରେ ଧାନଗୁଣ କରାଯାଇଥିବା ବେଳେ ୧୯୮୫-୮୬ ମସିହା ସୁଦ୍ଧା ଏହା ହାରାହାରି ୪୨ ଲକ୍ଷ ହେକ୍ଟରକୁ କମି ଯାଇଛି । ଅନ୍ତତଃ ୧୯୭୦-୭୧ ମସିହାରେ ଖରିଫ ସ୍ୱଳ୍ପ ଉତ୍ପାଦନ ମୋଟ ୩୯

ଉଷ୍ଣ ଚନ୍ଦ୍ର (ହେକ୍ଟର ପ୍ରତି ୯.୦୨ କୁଇଣ୍ଟାଲ) ଥିଲେବେଳେ, ୧୯୮୫-୮୬ ମସିହାରେ ଏହା ମୋଟ ୪୯ ଲକ୍ଷ ଟନ (ହେକ୍ଟର ପ୍ରତି ୧୧.୬୩ କୁଇଣ୍ଟାଲରେ ପହଞ୍ଚିଛି । ବୃଷଭର ଏକାନ୍ତ ଉତ୍ପାଦନ ଓ ବୈଜ୍ଞାନିକ କୃଷି ପଦ୍ଧତିର ଉପଯୋଗ ଦ୍ୱାରା ଏହା ସମ୍ଭବ ହୋଇ ପାରିଛି ।

ଅନ୍ୟ ପକ୍ଷରେ, ଦିନେ ଯେଉଁ ଏକଲକ୍ଷ ହେକ୍ଟର ଜିପ ଜମିରେ ଖୋଟ ଧାନ ଫସଲ ମରୁଡ଼ି ଯୋଗୁଁ ଜମାଗତ ନଷ୍ଟ ହୋଇ ଯାଇଥିଲା, ସେବଳୁ ଜମିରେ ଏବେ ଡାଲି, ଚୈତବୀଜ, କପା, ମକା, ମାଣିଆ, ଲତ୍ୟାଦି ମରୁଡ଼ି ସହଜା ଫସଲ ଗୁଣକରି, ଗୁଣା ଗୁଡ଼ିକର ପାଣି ପାଖରେ ମଧ୍ୟ ନିର୍ଦ୍ଦିଷ୍ଟ ଅମଳ ପାଇପାରିଛି ।

ହେକ୍ଟର ପ୍ରତି ଧାନ ଉତ୍ପାଦନ ବଢ଼ାଇବା ପାଇଁ 'ସୂଚକ ଧାନ ଉତ୍ପାଦନ ଯୋଜନା' ଅନ୍ୟ ଏକ ସଫଳ ପଦକ୍ଷେପ । କେନ୍ଦ୍ର ସରକାରଙ୍କ ସହାୟତାରେ ୧୯୮୫-୮୬ ମସିହାରୁ ଏହା ଅମ ରାଜ୍ୟରେ କାର୍ଯ୍ୟକାରୀ ହେଇଛି । ପ୍ରାରମ୍ଭିକ ଅବସ୍ଥାରେ କେବଳ ୭ଟି ଜିଲ୍ଲାରେ ଏହି କାର୍ଯ୍ୟକ୍ରମ ଗୁରୁ କରାଯାଇଥିଲେ ମଧ୍ୟ କାର୍ଯ୍ୟକ୍ରମଟିର ସଫଳତା ଯୋଗୁଁ ପରବର୍ତ୍ତୀ ଅବସ୍ଥାରେ ରାଜ୍ୟରେ ୬୩ଟି ବ୍ଲକକୁ ସମ୍ପୂର୍ଣ୍ଣସାରିତ କରାଯାଇଥିଲା । ଚଳିତବର୍ଷଠାରୁ ସୂଚକ ଧାନ ଉତ୍ପାଦନ ଯୋଜନା ରାଜ୍ୟର ୧୨୯ଟି ବ୍ଲକରେ କାର୍ଯ୍ୟକାରୀ ହେଇଛି । ଏହାଦ୍ୱାରା ଧାନର ମୋଟ ଉତ୍ପାଦନ ସାଙ୍ଗକୁ ଉତ୍ପାଦିତା ଶକ୍ତି ମଧ୍ୟ ବୃଦ୍ଧି କରାଯାଇ ପାରିବ ।

ଧାନରୁ ଗହମ ଫସଲ ମଧ୍ୟ ଦିନକୁ ଦିନ ବେଶ୍ ଲୋକପ୍ରିୟ ହୋଇ ପାରିଛି । ଗହମ ଉତ୍ପାଦନ ଗୁଣାଙ୍କ ପାଖରେ ପ୍ରାୟତଃ ନୁହାଁ । ତଥାପି ୧୯୭୯-୮୦ ମସିହାରେ ଏହି ଫସଲ କେବଳ ୫୧ ହଜାର ହେକ୍ଟରରେ ଗୁଣ କରାଯାଇଥିଲେ ମଧ୍ୟ ୧୯୮୫-୮୬ ବେଳକୁ ୫୬ ହଜାର ହେକ୍ଟରକୁ ବୃଦ୍ଧି ପାଇଛି । ଏହି ସମୟ ମଧ୍ୟରେ ଗହମ ଉତ୍ପାଦନ ହେକ୍ଟର ପ୍ରତି ୧୬୨୦ କେଜିରୁ ବୃଦ୍ଧିପାଇ ୧୭୬୯ କେଜିରେ ପହଞ୍ଚି ପାରିଛି । ୧୯୮୫-୮୬ ମସିହା ସୁଦ୍ଧା ମୋଟ ଗହମ ଉତ୍ପାଦନ ୯୯ ହଜାର ଟନରେ ପହଞ୍ଚିଥିଲେ ମଧ୍ୟ ୧୯୮୯-୯୦ ମସିହା ଶେଷ ସୁଦ୍ଧା ଏହାକୁ ଦୁଇ ଲକ୍ଷ ଟନରେ ପହଞ୍ଚାଇବା ଆମର ଲକ୍ଷ୍ୟ ।

ଡାଲି ଜାତୀୟ ଫସଲ ରାଜ୍ୟର ଦ୍ୱିତୀୟ ପ୍ରଧାନ ଫସଲ । ୧୯୮୦-୮୧ ସୁଦ୍ଧା ମୋଟ ୧୬୨୬ ଲକ୍ଷ ହେକ୍ଟର ଜମିରେ ଡାଲି ଫସଲ ଗୁଣ କରାଯାଇ ୮୮୬ ଲକ୍ଷ ଟନ ଡାଲି ଉତ୍ପାଦନ ହେଉଥିଲା । ଆମ ଆହାରରେ ପୃଷ୍ଠିସାର ଯୋଗାଇବା ସମ୍ବେଦନେ ଡାଲି ଫସଲ ମରୁଡ଼ି ସହିପାରୁଥିବାକୁ ବର୍ତ୍ତମାନ ସରକାର ଏହି ଫସଲ ଗୁଣକୁ ବ୍ୟାପକ କରିବା ପାଇଁ ନାନା ପ୍ରକାର ପଦକ୍ଷେପ ନେଇଛନ୍ତି । ବର୍ଷର ସବୁ ଋତୁରେ ଡାଲି ଫସଲ ଗୁଣପାଇଁ ବିଭିନ୍ନ ପ୍ରକାର ଜଳୁତ ବିହନ ଯୋଗାଇ ଦିଆଗଲାଣି । ଫଳରେ ବର୍ଷା, ଶରତ, ଶୀତ ଓ ଉତ୍ତରୀଣେ ଡାଲି ଫସଲ ଗୁଣହୋଇ ପାରୁଛି । ୧୯୮୫-୮୬ ମସିହା ସୁଦ୍ଧା ରାଜ୍ୟର ୧୯୩୩ ଲକ୍ଷ ହେକ୍ଟର ଜମିରେ ଡାଲି ଜାତୀୟ ଫସଲ ଗୁଣ କରାଯାଇ ୧୧ ଲକ୍ଷ ଟନ ଡାଲି ଉତ୍ପାଦିତ ହୋଇପାରିଛି । ସେହିଭଳି ୧୯୮୦-୮୧ ମସିହାରେ ହେକ୍ଟର ପ୍ରତି ଉତ୍ପାଦନ ୫୧୩ କେଜି ଥିଲାବେଳେ ୧୯୮୫-୮୬ ବେଳକୁ ଏହା ବୃଦ୍ଧିପାଇ ୫୬୯ କେଜିରେ ପହଞ୍ଚିଲାଣି ।

ରାଜ୍ୟରେ ଡାଲି ଜାତୀୟ ଫସଲର ଉତ୍ପାଦନ ବଢ଼ାଇବା ପାଇଁ ବାଲେଶ୍ୱର, ବଲାଙ୍ଗିର, ବରଗ, କେଜାନାଳ, ଗଞ୍ଜାମ, ପୁରୀ ଓ କୋରାପୁଟ୍ ଅଦି ୭ଟି ଜିଲ୍ଲାରେ ଜାତୀୟ ଡାଲି ଫସଲ ଉନ୍ନୟନ ଯୋଜନା (N.P.D.P.) କାର୍ଯ୍ୟକାରୀ ହେଇଛି । ଉନ୍ନତ ଗୁଣ କୌଶଳ ଶିକ୍ଷା ଦେବା ସାଙ୍ଗକୁ ବିଭିନ୍ନ କୃଷି ସାମଗ୍ରୀ ମାନ ଠିକ୍ ସମୟ ଓ ଆବଶ୍ୟକତାନୁସାରେ ଯୋଗାଇ ଦେଇ ଡାଲି ଫସଲର ଉତ୍ପାଦନ ତଥା ଉତ୍ପାଦିତା ଶକ୍ତି ବୃଦ୍ଧି କରିବା ଏହି ଯୋଜନାର ଲକ୍ଷ୍ୟ । କେନ୍ଦ୍ର ସରକାରଙ୍କ ସହାୟତାରେ ଗୁଣାମାନକୁ ଏଥିପାଇଁ କେତେକ ସୂଚକ ସୂକ୍ଷ୍ମା ମଧ୍ୟ ଦିଆଯାଇଛି ।

ରାଜ୍ୟର ଖାଦ୍ୟଶସ୍ୟ ଉତ୍ପାଦନ ପ୍ରତି ବୃଦ୍ଧିଦେଲେ ଲକ୍ଷ୍ୟ କରାଯାଇ ପାରେ ଯେ ୧୯୮୦-୮୧ ମସିହାରେ ମୋଟ ଖାଦ୍ୟଶସ୍ୟ ଉତ୍ପାଦନ ୫୯୭୮ ଲକ୍ଷ ଟନ ଥିଲା ବେଳେ ୧୯୮୫-୮୬ ବେଳକୁ ତାହା ବୃଦ୍ଧିପାଇ ୬୯୬୮ ଲକ୍ଷ ଟନରେ ପହଞ୍ଚି ପାରିଛି । ସପନ ଯୋଜନା ଶେଷ ବେଳକୁ ରାଜ୍ୟର ଖାଦ୍ୟ-ଶସ୍ୟ ଉତ୍ପାଦନ ୮୪୬୩ ଲକ୍ଷ ଟନରେ ପହଞ୍ଚାଇବା ପାଇଁ ସରକାର ଲକ୍ଷ୍ୟ ରଖିଛନ୍ତି ।

ଅର୍ଥକରୀ ଫସଲଭାବେ ଅମ ଗୁଣାଙ୍କ ନିକଟରେ ଚୈତବୀଜ ଫସଲ ଖୁବ୍ ସୁରୁପୁର୍ଣ୍ଣ । ଜାତୀୟ ସ୍ତରରେ ମଧ୍ୟ ଏହାର ବ୍ୟାପକ ଆବଶ୍ୟକତା ରହିଛି । ୧୯୮୦-୮୧ ମସିହାରେ ରାଜ୍ୟର ୭.୪ ଲକ୍ଷ ହେକ୍ଟର ଜମିରେ ବିଭିନ୍ନ ଚୈତବୀଜ ଫସଲ ଗୁଣ କରାଯାଇ ୪୯ ଲକ୍ଷ ଟନ ଚୈତବୀଜ ଉତ୍ପାଦନ କରାଯାଇଥିଲା । ସେତେବେଳେ ଏହାର ହେକ୍ଟର ପ୍ରତି ଉତ୍ପାଦନ ଥିଲା ମାତ୍ର ୬୬୦ କେଜି । ସାରାବର୍ଷ ଭିନ୍ନ ଭିନ୍ନ ଋତୁରେ ଚୈତବୀଜ ଗୁଣ କରିବା-ପାଇଁ ଉନ୍ନତ ବିହନ ସାଙ୍ଗକୁ, ପାର-ପରିକ ଗୁଣ ପଦ୍ଧତି ବଦଳରେ ଆଧୁନିକ ଗୁଣ କୌଶଳ ପ୍ରଦର୍ଶନ ଦ୍ୱାରା ୧୯୮୫-୮୬ ସୁଦ୍ଧା ରାଜ୍ୟର ୯୬ ଲକ୍ଷ ହେକ୍ଟର ଜମିରେ ଚୈତବୀଜ ଗୁଣ କରାଯାଇ ୭୬୨ ଲକ୍ଷ ଟନ ଚୈତବୀଜ ଉତ୍ପାଦନ କରାଯାଇ ପାରିଛି । ହେକ୍ଟର ପ୍ରତି ହାରାହାରି ଉତ୍ପାଦନ ମଧ୍ୟ ୬୬୦ କେଜିରୁ, ଏହି ସମୟ ମଧ୍ୟରେ ୭୮୩ କେଜିକୁ ବୃଦ୍ଧି ପାଇଛି । ୧୯୮୫-୮୬ ମସିହାକୁ ରାଜ୍ୟର ସାତୋଟି ଜିଲ୍ଲାରେ ଜାତୀୟ ଚୈତବୀଜ ଉନ୍ନୟନ ଯୋଜନା କାର୍ଯ୍ୟକାରୀ ହେବାଦ୍ୱାରା, ଏ ଦିଗରେ ବ୍ୟାପକ ଜଳୁତ ଆଶା କରାଯାଇଛି । ଏତଦ୍ୱ୍ୟତୀତ ଋତବର୍ଷଠାରୁ ରାଜ୍ୟରେ ସମସ୍ତ ଜିଲ୍ଲାରେ "ଚୈତବୀଜ ଉନ୍ନୟନ ଅଗ୍ରାଧିକାର" ଯୋଜନା ମଧ୍ୟ କାର୍ଯ୍ୟକାରୀ ହେଇଛି । ଏହାଦ୍ୱାରା ଚୈତବୀଜ ଉନ୍ନୟନ କ୍ଷେତ୍ରରେ ଏକ ନୂତନ ଦିଗକୁ ସୃଷ୍ଟି କରିବା ସରକାରଙ୍କର ଲକ୍ଷ୍ୟ । ୧୯୮୦-୮୧ ମସିହାରେ କେବଳ ୧୬ ଲକ୍ଷ ହେକ୍ଟର ଜମିରେ ଚିନା-ବାଦାମ ଗୁଣ କରାଯାଇ ୨୩ ଲକ୍ଷ ଟନ ଚିନାବାଦାମ ଅମଳ କରାଯାଇଥିଲା । ହେକ୍ଟର ପ୍ରତି ଏହାର ଅମଳ ଥିଲା ୧୩୪୦ କେଜି । ୧୯୮୫-୮୬ ମସିହାରେ ଚିନାବାଦାମ ରାଜ୍ୟର ୩୨ ଲକ୍ଷ ହେକ୍ଟର ଜମିରେ ଗୁଣ କରାଯାଇ ୪.୬ ଲକ୍ଷ ଟନ ଅମଳ ମିଳିପାରିଛି । ହେକ୍ଟର ପ୍ରତି ଉତ୍ପାଦନ ମଧ୍ୟ ୧୩୪୦ କେଜିରୁ ବୃଦ୍ଧିପାଇ ୧୪୩୪ କେଜିରେ ପହଞ୍ଚିଲାଣି । ଗର୍ବର ବିଷୟ ଯେ ଅମର ଗୁଣା ସାରା ଦେଶରେ ରବି ଉତ୍ପାଦିତା ଚିନାବାଦାମ ଗୁଣକୁ ହେକ୍ଟର ପ୍ରତି ହାରାହାରି ୧୭୬୬ କେଜି ଅମଳ ପାଇ ସର୍ବୋଚ୍ଚ ଜ୍ଞାନ ଅଧିକାର କରିପାରିଛନ୍ତି ।

ଚଳିତ ବର୍ଷ ମୋଟ ଚୈତବୀଜ ଉତ୍ପାଦନ ୯୨୪ ଲକ୍ଷ ଟନକୁ ବୃଦ୍ଧି କରିବା ପାଇଁ ସରକାର ଲକ୍ଷ୍ୟ ରଖିଛନ୍ତି ।

ଋତବର୍ଷ ଖରିପ୍ ଋତୁଠାରୁ ସୋପାନିନ୍ ପ୍ରଥମ କରି କୋରାପୁଟ୍, କନ୍ଧାଘାଣ୍ଡି, ସୁନ୍ଦରଗଡ଼ ଓ ବଲାଙ୍ଗୀର ଜିଲ୍ଲାରେ ଗୁଣ କରାଯାଇଛି । ଏହାର ଉତ୍ପାଦନ ଖୁବ୍ ଲକ୍ଷାହଳନକ ହେଉଥିବାକୁ ଚଳିତ ବର୍ଷ ୨୦ ହଜାର ହେକ୍ଟର ଜମିରେ ଏହି ଫସଲ ଗୁଣ କରାଯିବ ।

ଅନ୍ୟତମ ଅର୍ଥକରୀ ଫସଲ ନଡ଼ିତା ଅମ ରାଜ୍ୟରେ ବହୁଦିନକୁ ପରିଚିତ । ଏହାର ବ୍ୟାପକ ପ୍ରସାର ଓ ହେକ୍ଟର ପ୍ରତି ଉତ୍ପାଦନ ବୃଦ୍ଧି କରିବା ପାଇଁ ସ-ପ୍ରତି ରାଜ୍ୟରେ ସୂଚକ ଖୋଟ ଉନ୍ନୟନ ଯୋଜନା କାର୍ଯ୍ୟକାରୀ କରାଯାଇଛି । ଏଥିରେ ଏକତମିଆ ଗୁଣ ପ୍ରଦର୍ଶନ ଓ ସୁଲଭ ମୂଲ୍ୟରେ କୃଷି ସାମଗ୍ରୀମାନ ଗୁଣାକୁ ଯୋଗାଇ ଦେବା ସମ୍ବେଦନେ, ବ୍ୟାପକ ଭାବେ ଆଧୁନିକ ଗୁଣ କୌଶଳ ଅବଲମ୍ବନ ପ୍ରତି ଗୁଣାମାନକୁ ଆଗ୍ରହୀ କରାଯିବ । ୧୯୮୦-୮୧ ମସିହାରେ ଖୋଟ ଅମଳ ହେକ୍ଟର ପ୍ରତି ୧୨୭୮ କେଜି ଥିବାବେଳେ ୧୯୮୫-୮୬ ବେଳକୁ ଏହା ୧୪୯୮ କେଜିରେ ପହଞ୍ଚିଲାଣି ।

କପା ଗୁଣ ଅମ ଗୁଣାଙ୍କ ପାଇଁ ପ୍ରାୟତଃ ନୁହାଁ ନୁହେଁ । ଏହା ସବ୍ସିଡ଼ି ଉତ୍ପାଦନ ୧୨ଟି ପ୍ରଜାଳତ ତଥା ହସ୍ତତତ ଶିଳ୍ପର ଉଦ୍ଦିଷ୍ଟା ମେଣ୍ଟାଇବା ପାଇଁ କପା ଗୁଣର ଯଥେଷ୍ଟ ଗୁରୁତ୍ୱ ରହିଛି । କପା ଫସଲ ମରୁଡ଼ି ସହି ପାରୁଥିବାକୁ, ଅଗଜକ୍ଷେପିତ ଜିପ ଜମିମାନଙ୍କରେ ଏହାର ଗୁଣକୁ ବ୍ୟାପକ କରାଯିବାର ବ୍ୟବସ୍ଥା ହେଇଛି । ଏକ ସୂଚକ ଯୋଜନା ମାଧ୍ୟମରେ ଗୁଣାମାନକୁ ଏଥିପାଇଁ ଉତ୍ତମ ଦରରେ ସାତ, ଯୋଜନା ଓଷଧ ଲତ୍ୟାଦି ଯୋଗାଇ ଦେବାସହିତ, ଉତ୍ପାଦିତ କପାକୁ ସରକାରୀ ଧାର୍ଯ୍ୟ ମୂଲ୍ୟରେ କିଣିନେବା ପାଇଁ ଶିର କରାଯାଇଛି ।

ଆଖୁ ଅମ ଉତ୍ପାଦନ ଅନ୍ୟତମ ଅର୍ଥକରୀ ଫସଲ । ୧୯୮୦-୮୧ ମସିହାରେ ୪୯ ହଜାର ହେକ୍ଟର ଜମିରେ ଆଖୁ ଗୁଣ କରାଯାଇ ୩,୦୬୨ ହଜାର ମେଟ୍ରିକ୍ ଟନ ଆଖୁ ଉତ୍ପାଦନ କରାଯାଇଥିଲା । ଅର୍ଥାତ୍ ହେକ୍ଟର ପ୍ରତି ହାରାହାରି ଅମଳ ଥିଲା ୬୩ ଟନ । ପରେପରେ ଆଖୁ ଅମଳ ବଢ଼ାଇବା ପାଇଁ ଉତ୍ପାଦନ ଚିନୋଟି ପୁରୁଣା ଚିନିକଳ ସାଙ୍ଗକୁ ଦୁଇଟି ନୂଆ ଚିନିକଳ ପ୍ରତିଷ୍ଠା କରାଯାଇଛି ଓ ଆଧୁନିକ ଗୁଣ କୌଶଳ ପ୍ରତି ଗୁଣା ମାନକୁ ଆଗ୍ରହୀ କରାଯାଇଛି । ଫଳରେ ଆଖୁ ଗୁଣର ଅଭାବନ

କ୍ଷିତ୍ର ଉତ୍ପାଦନ ମଧ୍ୟ ହେଉଥିବା ପ୍ରତି ଉତ୍ପାଦନ ୬୪'୬ ଟନରୁ ବୃଦ୍ଧି ପାଇଛି । ସ-ପ୍ରତି, ଚିନିକର ପାଖାପାଖି ଅକ୍ଷରମାନଙ୍କରେ ଅଗ୍ର-ସ୍ତରର ପସାର ଓ ଆଧୁନିକ ଶୁଷ୍କ କୌଶଳର ବ୍ୟାପକ ଉପଯୋଗ-ଦ୍ୱାରା ଅଧିକ ଉତ୍ପାଦନ ବୃଦ୍ଧି କରିବା ପାଇଁ ଚେଷ୍ଟା କରାଯାଇଛି ।

କୃଷି ସାମଗ୍ରୀ ଯୋଗାଣ

(କ) ଉଚ୍ଚ ବିହନ—୧୯୭୯-୮୦ ପୁଣ୍ୟ ଉଚ୍ଚ ବିହନ ଯୋଗାଣ ପରିମାଣ ୩୮,୫୦୦ କୁଇଣ୍ଟାଲ ଥିଲାବେଳେ, ୧୯୮୫-୮୬ ବେଳକୁ ତାହା ୭୭,୪୦୦ କୁଇଣ୍ଟାଲ ଓ ଚିନିକ ବର୍ଷ ୧ ଲକ୍ଷ କୁଇଣ୍ଟାଲରେ ପହଞ୍ଚିଛି । ପ୍ରସରିକରଣ ବିହନ ଉତ୍ପାଦନ ଯୋଗ୍ୟାୟତ୍ତ ଏହା ସମ୍ଭବ ହୋଇପାରିଛି । ସ-ପ୍ରତି କୃଷି ବିଭାଗ, କୃଷି ବିଭାଗର ବିଶ୍ୱବିଦ୍ୟାଳୟ ଏବଂ ପତ୍ତ୍ୟ ବିହନ ଯୋଗାଣ ନିଗମ ଉଚ୍ଚ ବିହନ ଉତ୍ପାଦନ କାର୍ଯ୍ୟକ୍ରମ ହାତକୁ ନେଇଛନ୍ତି । ସପ୍ତମ ଯୋଗାଣ ଶ୍ରେଣୀରୁ ଉତ୍ପାଦନ ୧୬,୬୭୯ ଟନ୍ ପ୍ରମାଣୀକୃତ (Certified) ବିହନ, ୧,୦୯୪ ଟନ୍ ପ୍ରତିଷ୍ଠା ବିହନ (Foundation seed) ଏବଂ ୧୩୦ ଟନ୍ ବିଭିନ୍ନ ଉଚ୍ଚ ବିହନ ଉତ୍ପାଦନ ଲକ୍ଷ୍ୟ ରଖାଯାଇଛି । ଏହା ପ୍ରକରେ ଦେଶୀ ଓ ସ୍ୱଳ୍ପ ଉତ୍ପାଦନ ବିହନ ବଦଳରେ ବ୍ୟାପକତାରେ ଅଳ୍ପ ଦିନରେ ଅନିଚ୍ଛା ହୋଇପାରୁଥିବା ଅଧିକ ଅନୁକୂଳ ବିହନ ବ୍ୟବହାର କରିବା ସମ୍ଭବ ହୋଇ ପାରିବ ।

(ଖ) ସାର—ସ-ପ୍ରତି ପତ୍ତ୍ୟର ଗୁଣା ହେଉଥିବା ପ୍ରତି ହାଉସାରି ୧୭ କେ. ଟି. ସାର ବ୍ୟବହାର କରୁଛନ୍ତି । ସର୍ବସରକାରୀ ପ୍ରକାରର ଏହା ଉପେକ୍ଷା କମ୍ ଅଧିକ ଉତ୍ପାଦନ ପାଇବାକୁ ହେଲେ ସାର ବ୍ୟବହାର ପରିମାଣ ହେଉଥିବା ପ୍ରତି ୩୦ କେ. ଟି. ବଦଳାଇବାକୁ ହିଁ ହେବ । ଏଥିପାଇଁ ଚଳିତବର୍ଷ ନିମ୍ନୋକ୍ତ ପଦକ୍ଷେପମାନ ନିଆଯାଉଛି—

- ୧ । ୧୦ କେ. ଟି. ପ୍ୟାକେଟରେ ସାର ବିକ୍ରୟ କରାଯିବ
- ୨ । ଛୋଟ ପୁଡ଼ିଆରେ ସାର ବିକ୍ରୟ ପାଇଁ ସରକାରୀ ବରକାର ହେବନାହିଁ ।
- ୩ । ଏହି ଅକ୍ଷରମାନଙ୍କରେ ବୁକ୍ ପିଛା ଅଧିକା ୬ଟି କରି ସରକାରୀ ବିକ୍ରୟକେନ୍ଦ୍ର ଖୋଲିବାର ବ୍ୟବସ୍ଥା ହୋଇଛି ।
- ୪ । ସତର କାର୍ଯ୍ୟକ୍ରମ ଦ୍ୱାରା ଉଚ୍ଚ ମାନକରେ ଅଧିକ ସାର ବ୍ୟବହାର ଓ ଉତ୍ପାଦିତା ଶକ୍ତି ବିଭାଗ କରି ବୁକ୍ ପ୍ରତି ୧ ଲକ୍ଷ ଟଙ୍କାର ନଗଦ ପୁରସ୍କାର ଦେବାର ପ୍ରବୃତ୍ତି କରାଯାଇଛି ।
- ୫ । ସାର ପରିହରଣ ଶ୍ରେଣୀରେ ରିହାତିର ମଧ୍ୟ ବ୍ୟବସ୍ଥା କରାଯାଇଛି ।

ଏହା ସପ୍ତମରେ କାର୍ଯ୍ୟକାରୀ ହେଲେ ସପ୍ତମ ଯୋଗାଣ ଶ୍ରେଣୀ ପୁଣ୍ୟ ଉତ୍ପାଦନ ୧୨୫,୦୦୦ ମେଟ୍ରିକ୍ ଟନ୍ ସମ୍ଭାବ୍ୟ, ୬୫,୦୦୦ ମେଟ୍ରିକ୍ ଟନ୍ ପ୍ରସାଦେ ଓ ୪୦,୦୦୦ ମେଟ୍ରିକ୍ ଟନ୍ ପ୍ରତ୍ୟକ ବ୍ୟବହାର କରିବାର ଲକ୍ଷ୍ୟ ହାସଲ କରାଯାଇପାରିବ ।

(ଗ) ଚଳସେଚନ—ଏକ ସପ୍ତକ ଉତ୍ପାଦନ ଯୋଗାଣ, ନିର୍ଭରଯୋଗ୍ୟ ଚଳ ସ-ପ୍ରକାର ଉପଯୁକ୍ତ ବିନିଯୋଗ ଉପରେ ବିଶେଷତାରେ ନିର୍ଭର କରିଥାଏ । ଏହି ପରିସ୍ଥିତିରେ ବିଭାଗ କର୍ମ, ସପ୍ତମ ଯୋଗାଣ ଶ୍ରେଣୀ ଦୂରବର୍ଷକୁ ସରକାର 'ଚଳସେଚନ ବର୍ଷ' ଭାବେ ଘୋଷଣା କରିଛନ୍ତି । ଏହି ଦୂର ବର୍ଷରେ ଅସ-ପୂର୍ଣ୍ଣ ଯୋଗ୍ୟାୟତ୍ତକୁ ସ-ପୂର୍ଣ୍ଣ କରିବା, ଯଥାସମ୍ଭବ ଅଧିକ ସ-ଶ୍ୟକ ଉପକ୍ରମଦେବତା ଯୋଗ୍ୟା, ଚଳ ଅନଳ ପ୍ରକଳ, କ୍ଷେତ ପୂଷ୍ପିଣୀ (Farm Pond), ସେଚନ ଓ ଉଚ୍ଚାର ନଳପ୍ରସ୍ତ ସାହାଯ୍ୟରେ ଚଳସେଚିତ ଜମିର ଆୟତନ ବୃଦ୍ଧି କରିବା ପାଇଁ ସ-କଳବଦ୍ଧ । ପ୍ରକରେ ୧୯୮୪-୮୫ ବୃଦ୍ଧିରେ ଖରିପ୍ ଚଳସେଚିତ ଜମିର ଆୟତନ ୧୧,୯୯,୯୩୦ ହେକ୍ଟରରୁ ବୃଦ୍ଧି ପାଇ ୧୫,୭୧,୯୩୦ ହେକ୍ଟରରେ ଓ ଉଚ୍ଚ ଚଳସେଚିତ ଜମିର ଆୟତନ ୩,୬୯,୮୪୦ ହେକ୍ଟରରୁ ବୃଦ୍ଧି ପାଇ ୫,୬୯,୮୪୦ ହେକ୍ଟରରେ ପହଞ୍ଚି-ପାରିବ ହୋଇ ସରକାର ଲକ୍ଷ୍ୟ ରଖିଛନ୍ତି ।

ଗୁଣାମାନଙ୍କୁ ଚଳସେଚନ ସମାବନା ବୃଦ୍ଧି କରିବା ବିଷୟରେ ଅଗ୍ରଣୀ କରିବାପାଇଁ ବିଭିନ୍ନ ଯୋଗ୍ୟା ମାଧ୍ୟମରେ ରିହାତି ଦେବାର ମଧ୍ୟ ବ୍ୟବସ୍ଥା କରାଯାଇଛି ।

ସଂପ୍ରସାରଣ

କୃଷି କ୍ଷେତ୍ରରେ ନୂତନ ସ୍ଥାନ-କୌଶଳର ଉପଯୋଗ କରି ଉତ୍ପାଦନ ବୃଦ୍ଧି କରିବା ପାଇଁ, ଆଞ୍ଚଳିକ ଗବେଷଣା କେନ୍ଦ୍ରମାନଙ୍କରେ ସ୍ଥାନୀୟ ମାଟି ଓ ଜଳବାୟୁ ଭିତ୍ତିରେ ବିହନ ନିର୍ଦ୍ଧାରଣ କରିବା ଓ ଏଥିପାଇଁ ଗୁଣ ବୌଦ୍ଧିକ ତଥା କୃଷି ସାମଗ୍ରୀର ବ୍ୟବହାର କରିବା ଉପରେ ଗବେଷଣା ସ୍ତର ରଖାଯାଇଛି ।

ଏହି ଗବେଷଣାଲବ୍ୟ ବୈଜ୍ଞାନିକ ଗୁଣ ପଦ୍ଧତି ଉତ୍ପାଦନ ପ୍ରାୟ ୩୬ ହଜାର ଗୁଣା ପରିକାରକ ପାଖରେ ନିୟମିତ ରୂପେ ପହଞ୍ଚାଇବା ପାଇଁ କୃଷି ବିଭାଗ ଦ୍ୱାରା "ଚାରିମ ଓ ପରିବର୍ତ୍ତନ" କାର୍ଯ୍ୟକ୍ରମ ମଧ୍ୟ ସମାପନର ଉଦ୍ଦେଶ୍ୟ ରଖି ରହିଛି । ବିଭିନ୍ନ ବିଭାଗ ମଧ୍ୟରେ ସମନ୍ୱୟ ଏବଂ ଗୁଣା ସ-କଳ ତଥା ମନୋବଳ ଆମର ଲକ୍ଷ୍ୟ ପୂରଣ ପାଇଁ ଏକାଡ କାମ୍ୟ । ବିଶ୍ୱାସ, ଓଡ଼ିଶାକୁ ଉତ୍ତର ସର୍ବପ୍ରସ୍ତ ଶ୍ରେଣୀ ଉତ୍ପାଦନ ପରିଣତ କରିବା ପାଇଁ ଏହାର ଅକଳ ହେବ ନାହିଁ ।

INAUGURATION CEREMONY OF SOOSREE PLASTIC INDUSTRIES PVT. LTD.
 BY HON'BLE UNION MINISTER FOR INDUSTRIES
SRI J. VENGAL RAO
 ON 14th. MAY. 1988
 OUR BELOVED CHIEF MINISTER J.B. PANDA
 AND
 INDUSTRIES MINISTER SRI NIRNAN



ନଗର ଉନ୍ନୟନ ଯୋଜନା ଓ ଏହାର ଉପଯୋଗିତା

ଶ୍ରୀ ବଟକୃଷ୍ଣ ଜେନା

ନିଗରବାସୀମାନେ ଖୁବ୍ ସୁଖ ସ୍ୱାଚ୍ଛନ୍ଦରେ ଥାଆନ୍ତି ବୋଲି ଯେଉଁ ସାଧାରଣ ଧାରଣା ଅଛି ତାହା ସଂପୂର୍ଣ୍ଣ ସତ୍ୟ ନୁହେଁ । ୧୯୫୧ ଜନଗଣନାରେ ଭାରତର ଜନସଂଖ୍ୟାର ଶତକଡ଼ା ୧୭.୧୭ ଭାଗ ଲୋକ ସହରାଞ୍ଚଳରେ ବାସ କରୁଥିଲେ । ପରବର୍ତ୍ତୀ ତିନୋଟି ଦଶନ୍ଧିରେ ଏହା ବୃଦ୍ଧି ପାଇ ଯଥାକ୍ରମେ ଶତକଡ଼ା ୧୭.୯୮, ୧୯.୯୧ ଓ ୨୩.୭୩ରେ ପହଞ୍ଚିଥିଲା । ସେହି ସମୟ ମଧ୍ୟରେ ଓଡ଼ିଶାର ସହରାଞ୍ଚଳ ଜନସଂଖ୍ୟା ୧୯୫୧ ରେ ଶତକଡ଼ା ୪.୦୬ ରୁ ବୃଦ୍ଧି ପାଇ ୬.୩୨, ୮.୪୧ ଓ ୧୧.୮୨ ରେ ପହଞ୍ଚିଛି । ଏବେ ଏହି ସଂଖ୍ୟା ଯଥେଷ୍ଟ ବୃଦ୍ଧି ପାଇ ଗଲାଣି । ସହରାଞ୍ଚଳରେ ଉଚ୍ଚରବସ୍ଥି ଅଞ୍ଚଳମାନ ମଧ୍ୟ କ୍ରମେ ବୃଦ୍ଧି ପାଇବାରେ ଲାଗିଛି । ବିଜ୍ଞାନ ଓ ଯାନ୍ତ୍ରିକ ସଭ୍ୟତା ଅଭିବୃଦ୍ଧି ସଙ୍ଗେସଙ୍ଗେ ଜନସାଧାରଣଙ୍କ ଗୃହିତା ମଧ୍ୟ ବୃଦ୍ଧି ପାଇଛି । ୧୯୭୧-୮୧ ଦଶନ୍ଧିରେ ଭାରତର ହାରାହାରି ଜାତୀୟ ସହରାଞ୍ଚଳ ଅଭିବୃଦ୍ଧି ସାମା ରାଜ୍ୟ ନ କରିଥିବା ୫୫୫ ସହର ମଧ୍ୟରୁ କେବଳ ଓଡ଼ିଶାରେ ୨୩ଟି ସହର ଅଛି । ଲୋକଙ୍କୁ ସହରାଞ୍ଚଳରେ ସର୍ବନିମ୍ନ ଆବଶ୍ୟକତା ଅନୁଯାୟୀ ସେବା ଯୋଗାଇ ଦେବା, ପରିବେଶକୁ ସୁସ୍ଥ ଓ ସ୍ୱାସ୍ଥ୍ୟକର ରଖିବା ଆଦି ପୂରଣ ନ କଲେ ବହୁ ଜନ ସମାଜମ ସହରମାନଙ୍କର ଅଧିକାଂଶ ଯେ ପୂର୍ତ୍ତି ଗଢ଼ମୟ ନରକରେ ପଡ଼ିତ ହେବେ, ଏକଥା କହିବା ବାହୁଲ୍ୟ ମାତ୍ର ।

ସ୍ୱାଧୀନତାର ଦଶ ୪୦ ବର୍ଷ ପୂର୍ବେ ପାଳିତ ହେଉଥିଲେ ମଧ୍ୟ ପ୍ରାୟ ୧୯୮୦ ମସିହା ପର୍ଯ୍ୟନ୍ତ ନଗରାଞ୍ଚଳର ସର୍ବବିଧି ଉନ୍ନତି ପାଇଁ ଯଥେଷ୍ଟ ବୃଦ୍ଧି ଦିଆଯାଇ ନଥିଲା । ଭାରତର ଜନସଂଖ୍ୟା ପ୍ରଧାନ ମନ୍ତ୍ରୀ ଶ୍ରୀମୁଖ ରାଜୀବ ଗାନ୍ଧୀ ୧୯୮୫ ମସିହାରେ ସହରାଞ୍ଚଳର ଉନ୍ନତି ପାଇଁ କିଛି କାର୍ଯ୍ୟ କରାଯାଇ ପାରେ ସେଥିପାଇଁ ସୁପାରିଶ କରିବାକୁ ଭାରତ ଇତିହାସରେ ପ୍ରଥମ ଥର ପାଇଁ ଏକ ଜାତୀୟ କମିସନ୍ ନିଯୁକ୍ତ କରିଛନ୍ତି । ଏହି କମିସନ୍‌ଙ୍କର ରୂପାନ୍ତ ରିପୋର୍ଟକୁ ଅପେକ୍ଷା କରାଯାଇଛି । ତଥାପି ଓଡ଼ିଶା ସରକାର ବିଶେଷ ଭାବରେ ଶ୍ରୀମୁଖ ଜାନକୀ ବଜ୍ର ପଟ୍ଟନାୟକଙ୍କ ଦ୍ୱାରା ଗଠିତ ସରକାର ୧୯୮୦ ମସିହାରୁ ଏ ପର୍ଯ୍ୟନ୍ତ ନଗରାଞ୍ଚଳର ଉନ୍ନତି ପାଇଁ ଯୋଜନା ଓ ଅଣ ଯୋଜନା ବାବଦରେ ବହୁ ଅର୍ଥ ବ୍ୟୟ କରି ଏହାର ଅଧିକାଂଶ ତଥା କର୍ମଗୁଣାମାନଙ୍କ ପାଇଁ ବହୁବିଧ ଉନ୍ନତିମୂଳକ କାର୍ଯ୍ୟ କରି ଆସୁଛନ୍ତି ।

(କ) ଆୟକାରୀ ଯୋଜନା :

ନଗରାଞ୍ଚଳରେ ବେକାର ଯୁବକମାନଙ୍କୁ ଆୟର ପତ୍ତା ଯୋଗାଇ ଦେବା ପାଇଁ ତଥା ପୌର ପରିଷଦମାନଙ୍କର ସମ୍ଭଳ ବୃଦ୍ଧି ପାଇଁ ଏହି ଯୋଜନାରେ ଦୋକାନ ଘର ନିର୍ମାଣ କରିବା କାର୍ଯ୍ୟ ହାତକୁ ନିଆଯାଇଛି । ଯେଉଁ ପରିଷଦର ନିଜର ଜମି ଥିବ ଏବଂ ଲୋକେ ଦୋକାନଘର ନେବାକୁ ଆଗ୍ରହ ପ୍ରକାଶ କରୁଥିବେ, ସେଥିପାଇଁ ପରିଷଦମାନେ ଦୋକାନ ଘର ନିର୍ମାଣ ପ୍ରକଳ୍ପ ରୂପାନ୍ତ କରି ରାଜ୍ୟ ସରକାରଙ୍କୁ ଦେଲେ ରାଜ୍ୟ ସରକାର ଏହି ଯୋଜନାର ସମସ୍ତ ଖର୍ଚ୍ଚ ବାବଦରୁ ସର୍ବୋଚ୍ଚ ଶତକଡ଼ା ୪୦ ଭାଗ ପର୍ଯ୍ୟନ୍ତ ମାର୍ଜିନ ମନି ଆକାରରେ ଅନୁଦାନ ଦିଅନ୍ତି । ଏହି ଯୋଜନାରେ ଏ ପର୍ଯ୍ୟନ୍ତ ୬୯ଟି ପୌର ପରିଷଦରେ ୫୬ ଲକ୍ଷ ଟଙ୍କା ମଞ୍ଜୁର କରାଯାଇ ୭୧ ଟି ମାର୍କେଟ କଂପ୍ଲେକ୍ସ ନିର୍ମାଣ କରାଯାଇ ପାରିଛି । ଚଳିତ ବର୍ଷରେ ୧୫ ଲକ୍ଷ ଟଙ୍କା ବ୍ୟୟ କରାଯାଇ ୧୫ଟି ମାର୍କେଟ କଂପ୍ଲେକ୍ସ ନିର୍ମାଣ କରାଯିବା ନିମନ୍ତେ ଲକ୍ଷ୍ୟ ଧାର୍ଯ୍ୟ କରାଯାଇଛି ।

(ଖ) ରାସ୍ତା ଉନ୍ନୟନ :

ସହରାଞ୍ଚଳରେ ରାସ୍ତା ଉନ୍ନୟନ ଓ ରକ୍ଷଣାବେକ୍ଷଣ ପୌରସଂସ୍ଥାର ଏକ ମୌଳିକ କାର୍ଯ୍ୟ । ଉନ୍ନତ ରାସ୍ତା ଦ୍ରୁତ ପ୍ରଗତିର ଏକ ସୂଚନା ହୋଇଥିବାରୁ ରାଜ୍ୟ ସରକାର ପୌର ପରିଷଦମାନଙ୍କର ରାସ୍ତା ଉନ୍ନତି ପାଇଁ ପ୍ରତିବର୍ଷ ଅର୍ଥ ମଞ୍ଜୁର କରିଥାନ୍ତି । ଏହି ଯୋଜନାରେ ରାଜ୍ୟ ସରକାର ଯଥା ଅର୍ଥ ମଞ୍ଜୁର କରନ୍ତି ସଂପୂର୍ଣ୍ଣ ପୌର ପରିଷଦମାନେ ନିଜସ୍ୱ ପାଖିରୁ ମଧ୍ୟ ସମପରିମାଣର ଅର୍ଥ ବିନିଯୋଗ କରି ରାସ୍ତା ଉନ୍ନତି ବିଧାନ କରନ୍ତି । ଚଳିତ ୮ ବର୍ଷ ମଧ୍ୟରେ ଓଡ଼ିଶାର ୧୦୦ଟି ପୌର ପରିଷଦ ମାନେ ୧ କୋଟି ୬୫ ଲକ୍ଷ ଟଙ୍କା ବ୍ୟୟରେ ମୋଟ୍ ୨୩୫ କିଲୋମିଟର ରାସ୍ତାର ଉନ୍ନତି ବିଧାନ କରିଛନ୍ତି । ଦର୍ଶମାନ ପୌର ପରିଷଦମାନେ ନିମ୍ନ ପରିମାଣ ଦୈନିକ ରାସ୍ତାର ଅଧିକାଂଶ ହୋଇଛନ୍ତି । ଯଥା-ପିତୁ ରାସ୍ତା ୧.୬୬୦ କିଲୋମିଟର, ପିମେଣ୍ଡ କଂକ୍ରିଟ୍ ରାସ୍ତା ୨୧୭ କିଲୋମିଟର, ମେଟାଲ୍ ରାସ୍ତା ୨.୦୫୫ କିଲୋମିଟର, ମୋରମ ରାସ୍ତା ୨.୦୮୨ କିଲୋମିଟର, ମାଟି ରାସ୍ତା ୨.୪୧୦ କିଲୋମିଟର ।

(ଗ) ସହରାଞ୍ଚଳର ଇଚ୍ଚରବତ୍ରି ଉନ୍ନୟନ ଯୋଜନା :

ସହରାଞ୍ଚଳରେ ଇଚ୍ଚରବତ୍ରି ଅଞ୍ଚଳମାନ ମଧ୍ୟ କ୍ରମେ ବୃଦ୍ଧି ପାଇବା ଲକ୍ଷ୍ୟ କରାଯାଇଛି । କୋଠାବାଡ଼ି, ରାସ୍ତାଘାଟ, ପୋଲ ଓ ନାଳ ନର୍ଯ୍ୟମା ଇତ୍ୟାଦି ନିର୍ମାଣ କରିବା ପାଇଁ ମୂଲିଆ, କାରିଗର, ଠିକାଦାର ଏବଂ ସହରାଞ୍ଚଳ ଲୋକମାନଙ୍କ ସେବା ଯୋଗାଇ ଦେବା ପାଇଁ ଧୋବା, ବାରିକ, ଚିକ୍କା ସୁକକ, ଘରକାମ କରିବା ପାଇଁ ମୂଲିଆ ଓ ମୂଲିଆଣୀ ଇତ୍ୟାଦି ବହୁ ଲୋକଙ୍କର ଆବଶ୍ୟକତା ଅଛି । ଏହି ଲୋକମାନଙ୍କ ପାଇଁ ସହରାଞ୍ଚଳରେ କୌଣସି ବାସଗୃହ ଯୋଜନା କରିବା ବର୍ତ୍ତମାନ ସମ୍ଭବପର ହେଉ ନଥିବାରୁ ଏବଂ ଲୋକମାନେ ବାସ କରୁଥିବା ଇଚ୍ଚରବତ୍ରିଗୁଡ଼ିକ ଭାଙ୍ଗି ନ ଦେଇ ସେଠାରେ ପାନାୟ ଜଳ, ବିଜୁଳି ଆଲୋକ, ରାସ୍ତା, ନାଳ, ନର୍ଯ୍ୟମା, ପାଇଖାନା ଓ ଗାଧୁଆଘର ଆଦି କେତେକ ସୁବିଧା ଯୋଗାଇ ଦେଇ ସେମାନଙ୍କୁ ଏକ ସୁସ୍ଥ ବାତାବରଣ ଭିତରେ ବସବାସ କରି ଗଢ଼ୁବାର ଲକ୍ଷ୍ୟ ଏହି ଯୋଜନାର ଅନ୍ତର୍ଗତ । ଚଳିତ ଓମ ଯୋଜନାରେ କେନ୍ଦ୍ର ସମ୍ପର୍କ ଅନୁଧି ୯୦ ଲକ୍ଷ ଲୋକଙ୍କୁ ଉପରୋକ୍ତ ସୁବିଧା ଯୋଗାଇ ପାଇଁ ଲକ୍ଷ ଧାର୍ଯ୍ୟ କରିଛନ୍ତି । ୧୯୮୧ ମସିହାର ଜନ ଗଣନାକୁ ଜଣାଯାଏ ଯେ, ଓଡ଼ିଶାର ସହରାଞ୍ଚଳରେ ପ୍ରାୟ ୫ ଲକ୍ଷ ଲୋକ ଇଚ୍ଚରବତ୍ରି ଅଞ୍ଚଳରେ ବସବାସ କରନ୍ତି । ଓମ ଯୋଜନା କାଳରେ ଓଡ଼ିଶାରେ ୪୦ ହଜାର ଲୋକଙ୍କୁ ଉପକୃତ କରିବା ଲକ୍ଷ୍ୟ ଧାର୍ଯ୍ୟ କରାଯାଇଛି । ବିଗତ ୧୯୮୭-୮୮ ମାର୍ଚ୍ଚ ସୁଦ୍ଧା ମୋଟ ୩ କୋଟି ୪୧ ଲକ୍ଷ ୫୪ ହଜାର ୯୦୦ ଟଙ୍କା ଖର୍ଚ୍ଚ କରାଯାଇ ୧ ଲକ୍ଷ ୪୮ ହଜାର ୬୮୭ ସଂଖ୍ୟକ ଲୋକଙ୍କୁ ଉପରୋକ୍ତ ମୌଳିକ ସୁବିଧା ଯୋଗାଇ ଦିଆଯାଇଛି ।

(ଘ) ଅଣ-ଆୟକାରୀ ଯୋଜନା :

ଏହି ଯୋଜନା ମାଧ୍ୟମରେ ରାଜ୍ୟ ସରକାର ପୌରପରିଷଦମାନଙ୍କୁ ଉଦ୍ୟାନ ନିର୍ମାଣ, ରାସ୍ତା, ବିଦ୍ୟୁତ୍ କରଣ, ପୁସ୍ତକାଳୟ ଖନନ ଓ ସେଠାରେ ଗାଧୁଆ ରୁଠ ନିର୍ମାଣ, ଟାଉନ୍ ହଲ୍ ନିର୍ମାଣ ଓ ଅନ୍ୟାନ୍ୟ ସୌନ୍ଦର୍ଯ୍ୟ ବୃଦ୍ଧିକାରୀ ଓ ମୌଳିକ ସୁବିଧା ନିମନ୍ତେ ଅନୁଦାନ ଦିଆଯାଇ ଥାଏ । ବିଗତ ୮ ବର୍ଷ ମଧ୍ୟରେ ପୌରସଂସ୍ଥାମାନଙ୍କୁ ୧୩ ଲକ୍ଷ ଟଙ୍କା ମଧୁର କରାଯାଇ ୨୦,୨୦୦ ବର୍ଗମିଟର ଉଦ୍ୟାନ ଓ ପୁସ୍ତକାଳୟ ସଂସ୍ଥାର, ରାସ୍ତା ବିଦ୍ୟୁତ୍ କରଣ, ଶୁଖାଳ ଉନ୍ନତି, ବସ୍ ଷାଣ୍ଟ ନିର୍ମାଣ ଆଦି ୭୯ ଟି ଅନ୍ୟାନ୍ୟ ଯୋଜନା କାର୍ଯ୍ୟକାରୀ କରାଯାଇଛି ।

ବର୍ତ୍ତମାନ ସୁଦ୍ଧା ଓଡ଼ିଶାର ୧୦୦ଟି ପୌର ପରିଷଦ ମଧ୍ୟରୁ ୨୨ଟିରେ ଟାଉନ୍ ହଲ୍ ଅଛି ଏବଂ ୧୦ଟି ପୌର ସଂସ୍ଥାର ଟାଉନ୍ ହଲ୍ ନିର୍ମାଣଧାରୀ ଅଛି ।

(ଙ) ପୌର ମୌଳିକ ସେବା କାର୍ଯ୍ୟକ୍ରମ :

ଏହି କାର୍ଯ୍ୟକ୍ରମ ଓମ ଯୋଜନାର ଏକ ନୂତନ ପରିକଳ୍ପନା । ସହରାଞ୍ଚଳରେ ବସ୍ତିମାନଙ୍କର ବାସ କରୁଥିବା ଦରିଦ୍ର ପରିବାର ଲୋକଙ୍କ ଉନ୍ନତି ପାଇଁ ବିଶେଷ ଭାବରେ କୌଣସି କାର୍ଯ୍ୟକ୍ରମ ନଥିଲା । ଏହି ଯୋଜନା କାର୍ଯ୍ୟକାରୀ କଲେ ଶିଶୁ ଓ ମହିଳାମାନେ ଏଥିରେ ଉପକୃତ ହେବେ । ଶିଶୁ ଓ ମହିଳାମାନଙ୍କୁ ସୁସ୍ଥ ଓ ସ୍ୱାସ୍ଥ୍ୟ ରକ୍ଷା କାର୍ଯ୍ୟକ୍ରମ, ସେମାନଙ୍କ ପୁଷ୍ଟିସାଧନ, ନାଗରିକ ଦାୟିତ୍ୱ ସଂପର୍କରେ ଚାଲିମ ଦେବା, ମହିଳାମାନଙ୍କ ପାଇଁ ମାଗଣା ଶିକ୍ଷାଦାନ ଓ ଅଧିକ ଉପାର୍ଜନକ୍ଷମ କରିବା ସକାଶେ ଉଚ୍ଚ ଧରଣର ଜଳ, କୌଣସି, ପ୍ରଶିକ୍ଷଣ, ପାନାୟ ଜଳ ଯୋଗାଣ ଓ ଆରୋଗ୍ୟ ବ୍ୟବସ୍ଥା ସ୍ତରୁଟି ଏହି ଯୋଜନାର ଅଂଶ ବିଶେଷ ।

ଏହି ଯୋଜନା ଓଡ଼ିଶାରେ ୨୪ଟି ସହରରେ ପ୍ରଚଳନ କରାଯାଇଛି । ଏପର୍ଯ୍ୟନ୍ତ ଏହି ଯୋଜନାରେ ୬୯ ଲକ୍ଷ ୫ ହଜାର ଟଙ୍କା ଖର୍ଚ୍ଚ କରାଯାଇଛି ଏବଂ ଓମ ଯୋଜନା ଶେଷ ସୁଦ୍ଧା ମୋଟ ୨ କୋଟି ୧୪ ଲକ୍ଷ ୫୫ ହଜାର ଟଙ୍କା ଖର୍ଚ୍ଚ କରାଯାଇ ୪ ଲକ୍ଷ ୮୭ ହଜାର ୩୪୪ ଦରିଦ୍ର ଲୋକମାନଙ୍କର ଉନ୍ନତି କରିବା ଲକ୍ଷ୍ୟ ଧାର୍ଯ୍ୟ କରାଯାଇଛି ।

(ଚ) କ୍ଷୁଦ୍ର ଓ ମଧ୍ୟମ ଧରଣର ସହରଗୁଡ଼ିକର ସମନ୍ୱିତ ଉନ୍ନୟନ :

ଭାରତର ବଡ଼ବଡ଼ ସହରରେ ଜନସଂଖ୍ୟା ଯେଉଁପରି ଭାବରେ ବୃଦ୍ଧି ଗତିରେ ବୃଦ୍ଧି ପାଇଛି ତାହାକୁ ରୋକିବା ପାଇଁ ଏକ ଲକ୍ଷ ବା ତା'ଠାରୁ ଊର୍ଦ୍ଧ୍ୱ ଲୋକ ସଂଖ୍ୟା ବିଶିଷ୍ଟ କ୍ଷୁଦ୍ର ଓ ମଧ୍ୟମ ଧରଣର ସହରଗୁଡ଼ିକର ସମନ୍ୱିତ ଉନ୍ନୟନ ଯୋଜନା ପ୍ରଚଳନ କରାଯାଇଛି । ଏହି ଯୋଜନା ଅଧୀନରେ ଗୃହନିର୍ମାଣ ପାଇଁ ଭୂ-ଅର୍ଜନ, ଉନ୍ନୟନ ଓ ବ୍ୟୟନ, ବିଦ୍ୟମାନ ସଡ଼କଗୁଡ଼ିକର ସଂସ୍କାରଣ ତଥା ଉନ୍ନତି କରଣ, ନୂତନ ସଂଯୋଗ ରାସ୍ତା ନିର୍ମାଣ, ଦୋକାନ ଗୃହ, ମଣ୍ଡି, ମାଲ୍ ଗୋଦାମ୍, ଟ୍ରାକ୍ ଟର୍ମିନାଲ, ବସ୍ଷାଣ୍ଟ ନିର୍ମାଣ ଓ ସ୍ୱଳ୍ପ ବ୍ୟୟରେ ଆରୋଗ୍ୟ ବ୍ୟବସ୍ଥା କରି ସହରଗୁଡ଼ିକର ବିକାଶ ଘଟାଇବା ଏହାର ଲକ୍ଷ୍ୟ । ଏହି ଯୋଜନା ୧୯୮୦ ରୁ ଆରମ୍ଭ କରାଯାଇଛି । ବିଗତ ୮ ବର୍ଷ ମଧ୍ୟରେ ଏହି ଯୋଜନା ଓଡ଼ିଶାର ୯୫ ସହରରେ କାର୍ଯ୍ୟକାରୀ କରାଯାଇ ମୋଟ ୫ କୋଟି ୩୧ ଲକ୍ଷ ୮୩ ହଜାର ଟଙ୍କା ଖର୍ଚ୍ଚ କରାଯାଇଛି । ଏହାପୁରା ଜନସାଧାରଣ ସ୍ତରୁଟି ଭାବରେ ଉପକୃତ ହୋଇଛି ।

(ଛ) ମେହେଡ଼ର ମୂର୍ତ୍ତି ପରିକଳ୍ପନା :

ସହରମାନଙ୍କରେ ନିଯୁତ୍ତାଧିକ ସଫେଇ କର୍ମଚାରୀମାନଙ୍କ ଦ୍ୱାରା ସହରର ମଇଳା, ମଳ ଓ ଆବର୍ଜନାକୁ ମୁଣ୍ଡରେ ବୋହି ନେଇ ସହର ବାହାରେ ପକାଇବା କାର୍ଯ୍ୟକୁ ବନ୍ଦ କରି ସେମାନଙ୍କୁ ଏକ ସୁସ୍ଥ ନାଗରିକ ହିସାବରେ ବସ୍ତୁବାର ସୁଯୋଗ ଦେବା ଉଦ୍ଦେଶ୍ୟରେ ଏହି ଯୋଜନା ହାତକୁ ନିଆଯାଇଛି । ଏକ ପରିସଂଖ୍ୟାନରୁ ଜଣାଯାଇଛି ଯେ ଓଡ଼ିଶାରେ ସହରାଞ୍ଚଳରେ ମୋଟ ୧ ଲକ୍ଷ ୩୧ ହଜାର ୬୪୫ଟି ଉଠା ପାଇଖାନା ବ୍ୟବହୃତ ହେଉଛି । ପର୍ଯ୍ୟାୟକ୍ରମେ ଏହି ପାଇଖାନାଗୁଡ଼ିକୁ ଉଠାଇ ଏହି ସ୍ଥାନରେ ଅଳ୍ପ ବ୍ୟୟରେ ଜଳମୁଦ ପାଇଖାନା ନିର୍ମାଣ କରାଇବା କାର୍ଯ୍ୟ ରାଜ୍ୟ ସରକାର ହାତକୁ ନେଇଛନ୍ତି । ବିଗତ ୮ ବର୍ଷ ମଧ୍ୟରେ ମୋଟ ୮୫ ଲକ୍ଷ ୮୯ ହଜାର ୬୦୦ ଟଙ୍କା ଖର୍ଚ୍ଚ କରି ୬ ହଜାର ୧୯୮ ଟି ଉଠା ପାଇଖାନାକୁ ଜଳମୁଦ ପାଇଖାନାରେ ପରିଣତ କରାଯାଇଛି ।

(ଚ) ସ୍ୱଳ୍ପ ବ୍ୟୟରେ ପୌର ପରିମଳ ବ୍ୟବସ୍ଥା :

ବ୍ୟକ୍ତିଗତ ବା ଘରୋଇ ପାଇଖାନାକୁ ସ୍ୱଳ୍ପ ମୂଲ୍ୟରେ ଜଳମୁଦ ପାଇଖାନାରେ ପରିଣତ କରିବା ପାଇଁ ଏହି ଯୋଜନା ୧୯୭୦-୭୧ ଠାରୁ କାର୍ଯ୍ୟକାରୀ କରାଯାଇଥିଲେ ମଧ୍ୟ ଘର ମାଲିକମାନଙ୍କର ଆଗ୍ରହ ଅଭାବ ଯୋଗୁଁ ଏହା ବିଶେଷଭାବେ କାର୍ଯ୍ୟକାରୀ ହୋଇପାରି ନଥିଲା । ହିତାଧିକାରୀମାନଙ୍କୁ ନଗଦ ରଣ ନ ଦେଇ ସ୍ଥାନୀୟ ପୌରସଂସ୍ଥା ଦ୍ୱାରା ପାଇଖାନାକୁ ପରିବର୍ତ୍ତନ କରାଇବା ନିଷ୍ପତ୍ତି ନିଆଗଲା । ଫଳରେ ବିଗତ ୮ ବର୍ଷ ମଧ୍ୟରେ ଏହି ଯୋଜନା ସଫଳ ଭାବେ କାର୍ଯ୍ୟ କରୁଛି ଏବଂ ଏପର୍ଯ୍ୟନ୍ତ ୩୯ ଲକ୍ଷ ୮୦ ହଜାର ଟଙ୍କା ଖର୍ଚ୍ଚରେ ୪,୦୦୭ଟି ଉଠା ପାଇଖାନାକୁ ସ୍ୱଳ୍ପ ମୂଲ୍ୟରେ ଜଳମୁଦ ପାଇଖାନାରେ ପରିଣତ କରାଯାଇଛି ।

(ଝ) ସର୍ବସାଧାରଣ ଶୌଚୁଗାର ନିର୍ମାଣ :

କୌଣସି ସହରର ଶିଳ୍ପ ବାଣିଜ୍ୟ, କୋର୍ଟ କଚେରୀ କାର୍ଯ୍ୟ ପାଇଁ ଜିଏ ଭ୍ରମଣ ପାଇଁ ସହର ନିକଟବର୍ତ୍ତୀ ତଥା ଦୂରବର୍ତ୍ତୀ ଅଞ୍ଚଳକୁ ବହୁ ଲୋକ ଅଳ୍ପ ସମୟ ପାଇଁ ଆସିବା ଏକ ସାଧାରଣ କଥା । ମାତ୍ର ସେମାନଙ୍କୁ ଉପଯୁକ୍ତ ସ୍ଥାନରେ ଉପଯୁକ୍ତ ଭାବେ ସାଧାରଣ ଶୌଚୁଗାର ଯୋଗାଇ ନଦେବା ଦ୍ୱାରା ସେମାନେ ସହରର ଯେ କୌଣସି ସ୍ଥାନରେ ମଳ ମୁତ୍ର ତ୍ୟାଗକରି ସହରକୁ ଆବର୍ଜନାମୟ କରି ପକାନ୍ତି । ଏହାକୁ ଦୂର କରିବା ଉଦ୍ଦେଶ୍ୟରେ ତଥା ଜନସାଧାରଣଙ୍କୁ ଉପଯୁକ୍ତ ସେବା ଦେବା ଉଦ୍ଦେଶ୍ୟରେ ଏହି ଯୋଜନା ହାତକୁ ନିଆଯାଇଛି । ଏ ପର୍ଯ୍ୟନ୍ତ ଏଥିରେ ୧ କୋଟି ୨୦ ଲକ୍ଷ ୩୨ ହଜାର ଟଙ୍କା ବ୍ୟୟ କରାଯାଇ ୫୩୮ଟି ସର୍ବସାଧାରଣ ଶୌଚୁଗାର ତଥା ସ୍ୱାନାଗାର ନିର୍ମାଣ କରାଯାଇଛି । ଏହା ବ୍ୟତୀତ ଆବର୍ଜନା ବସ୍ତିମାନଙ୍କରେ ମଧ୍ୟ ସର୍ବସାଧାରଣ ଶୌଚୁଗାରମାନ ନିର୍ମାଣ କରାଯାଇଛି ।

(୧) ସହରାଞ୍ଚଳରେ କଳ ଯୋଗାଣ :

ସହରର ଅଧିକାଂଶାଂଶକୁ ନିର୍ମଳ ଓ ବିଶୁଦ୍ଧ ପାନସ୍ୱ ଜଳ ଯୋଗାଇ ଦେବା ପାଇଁ ଏହି ପରିକଳ୍ପନା ବହୁ ପୂର୍ବରୁ ଥାତକୁ ନିଆଯାଇ ଥିଲେ ମଧ୍ୟ ଅନେକ ସ୍ଥଳରେ ଏହା ଧାରଣାରେ ଗ୍ରହଣିତ ହୋଇ ନାହିଁ । ଅନେକ ସ୍ଥଳରେ ପଡ଼ି ରହିଥିବାର ଲକ୍ଷ୍ୟ କରାଗଲା । କ୍ରମେ ବିଶୁଦ୍ଧ ପାନସ୍ୱ ଜଳ ଯୋଗାଇ ପାଇଁ ଲୋକଙ୍କର ଦାବୀ ବଢ଼ିବାରେ ଲାଗିଲା । ଫଳରେ ନିର୍ମାଣାଧୀନ ଜଳ ଯୋଗାଣ ଯୋଜନାଗୁଡ଼ିକୁ ତ୍ୱରାନ୍ୱିତ କରିବା ସଙ୍ଗେସଙ୍ଗେ ନୂତନ ଯୋଜନା ଥାତକୁ ନେବା ପାଇଁ ରାଜ୍ୟ ସରକାର ମନସ୍ଥ କଲେ । ବିଗତ ୮ ବର୍ଷ ମଧ୍ୟରେ ୩୬ଟି ଯୋଜନା ସଂପୂର୍ଣ୍ଣ କରାଯାଇଛି ଓ ୨୮ଟି ଯୋଜନା ନିର୍ମାଣାଧୀନ ଅବସ୍ଥାରେ ଅଛି । ଏମାନଙ୍କ ମଧ୍ୟରୁ ୭ମ ଯୋଜନା ଶେଷସୁଦ୍ଧା ୧୭ଟି କଳ ଯୋଗାଣ ଯୋଜନା କାର୍ଯ୍ୟକାରୀ କରାଯିବାର ଲକ୍ଷ୍ୟ ରଖାଯାଇଛି । ଏବେ ସୁଦ୍ଧା ୧୦୦ଟି ପୌରସଂସ୍ଥା ମଧ୍ୟରୁ ମୋଟ ୮୧ଟି ପୌରାଞ୍ଚଳରେ ପାଇସ୍ୱ ଯୋଗେ କଳ ଯୋଗାଣ ବ୍ୟବସ୍ଥା କରାଯାଇଛି ।

ଏହା ବ୍ୟତୀତ ରାଜ୍ୟ ସରକାରଙ୍କ ତରଫରୁ ସହରାଞ୍ଚଳର ଜଳକୃଷି ଅଞ୍ଚଳମାନଙ୍କରେ ମୋଟ ୪,୯୬୪ଟି ନଳକୃପ ଖନନ କରାଯାଇ କଳାକାରକୁ ଦୂରାକରଣ କରାଯାଇଛି । ସ୍ଥଳ ବିଶେଷରେ ପୌରସଂସ୍ଥା ମାନେ ମଧ୍ୟ ତାଙ୍କ ନିଜସ୍ୱ ପାଣ୍ଡିରୁ ଅର୍ଥ ଖର୍ଚ୍ଚ କରି ନଳକୃପ ସାହାଯ୍ୟରେ କଳ ଯୋଗାଣ ବ୍ୟବସ୍ଥା କରୁଛନ୍ତି ।

(୧) ସହରାଞ୍ଚଳ ସୀମା ବଢ଼ିଶୁଦ୍ଧ ରୁ-ଅର୍ଜନ :

କେନ୍ଦ୍ର ସରକାର ଏକ ଆଇନ୍ ଦ୍ୱାରା ୧୭-୨-୬୬ରିଖ ୦ରୁ ନଗରାଞ୍ଚଳରେ ଖାଲି ପଡ଼ିଥିବା ଜମିର ସୀମା ନିର୍ଦ୍ଧାରଣ କରିଛନ୍ତି । ଏହି ଆଇନ୍‌ର ପରିସର ମଧ୍ୟରେ ଓଡ଼ିଶାର କେବଳ କଟକ ପୌରାଞ୍ଚଳ ଅନ୍ତର୍ଭୁକ୍ତ । କଟକରେ ଏହି ଆଇନ୍ ୧୯୭୬ ମସିହାରୁ ବଳବତ୍ତର ଥିଲେ ମଧ୍ୟ ୧୯୮୦ ମସିହା ପର୍ଯ୍ୟନ୍ତ କୌଣସି ଉଦ୍‌ବୃତ୍ତ ଜମି ଅର୍ଜନ କରାଯାଇ ନଥିଲା । ବିଗତ ୮ ବର୍ଷ ମଧ୍ୟରେ ରାଜ୍ୟ ସରକାରଙ୍କ ତ୍ୱରାନ୍ୱିତ କାର୍ଯ୍ୟକ୍ରମ ଫଳରେ ମୋଟ ୧୩୨.୬୩୪ ଏକର ଜମି ଅର୍ଜନ କରାଯାଇ ଅଧିକାଂଶାଂଶ ଜାରି କରାଯାଇଛି । ଏଥିମଧ୍ୟରୁ ୧୭୮.୩୨୩୩ ଟେସିମିଲ୍ ଜମି ଥାତକୁ ନିଆଯାଇଛି । ଏହି ନିୟମରେ ଥିବା ବ୍ୟବସ୍ଥା ମୁଖ୍ୟତଃ କଟକ ସହରରେ ବିଭିନ୍ନ ପୌର ଉଦ୍‌ୟନ ଯୋଜନାମାନଙ୍କରେ ତଥା ଶିକ୍ଷା, ସଂସ୍କୃତି, ଅର୍ଥସ୍ୱ ଓ ବାସଗୃହ ଭିତ୍ତିକ ପାଇଁ ମୋଟ ୧୪୪.୪୭୩୩ ଟେସିମିଲ୍ ଜମି ଆବଣ୍ଟନ କରାଯାଇଛି । ସତ୍ତମ ଯୋଜନା ଶେଷ ସୁଦ୍ଧା ଏହି ଉଦ୍‌ବୃତ୍ତ ଜମି ସଂଗୃହ କାର୍ଯ୍ୟ ଶେଷ କରିବାର ଲକ୍ଷ୍ୟ ଧାର୍ଯ୍ୟ କରାଯାଇଛି ।

ଉପରୋକ୍ତ ଯୋଜନାଭିତ୍ତିକ କାର୍ଯ୍ୟକ୍ରମ ବ୍ୟତୀତ ଓଡ଼ିଶାର ପୌର ସଂସ୍ଥାମାନେ ସରକାରୀ ଅନୁଦାନ ତଥା ଉଣ ବା ନିଜସ୍ୱ ପାଣ୍ଡିରୁ ଅର୍ଥ ବ୍ୟୟ କରି ବହୁ ଜନହିତକର କାର୍ଯ୍ୟମାନ କରୁଛନ୍ତି । ଏ ସବୁର ବିସ୍ତୃତ ବିବରଣୀ ଏଠାରେ ଦେବା ସମ୍ଭବ ନୁହେଁ । ଓଡ଼ିଶାର ଦୁଇଟି ମୁଖ୍ୟ ସହର ଭୁବନେଶ୍ୱର ଓ କଟକର କେତେକ କାର୍ଯ୍ୟ ସୂକ୍ଷ୍ମ ଭାବରେ ନିମ୍ନରେ ସ୍ୱତନ୍ତ୍ର କରାଗଲା ।

ଭୁବନେଶ୍ୱର ପୌରସଂସ୍ଥା

ବିଗତ ୮ ବର୍ଷ ମଧ୍ୟରେ ଏହି ପୌର ସଂସ୍ଥା ୪୨ ଲକ୍ଷ ୧୦ ହଜାର ଟଙ୍କା ବ୍ୟୟରେ ସହିଦ୍ ନଗର ଓ ନୟାପଞ୍ଚ ଅଞ୍ଚଳରେ ୩୬

କଲ୍ୟାଣ ମଣ୍ଡପ ନିର୍ମାଣ କରିଛନ୍ତି ଓ ୧୭ ଲକ୍ଷ ୯୧ ହଜାର ଟଙ୍କା ବ୍ୟୟରେ ଆଉ ଦୁଇଟି କଲ୍ୟାଣ ମଣ୍ଡପ ନିର୍ମାଣ କରିବା ପାଇଁ ଶିଳ୍ପ କରିଛନ୍ତି । ଲୋକମାନଙ୍କ ଗମନାଗମନ ପାଇଁ ରାଜ୍ୟସରକାରଙ୍କର ୧୩ ଲକ୍ଷ ଟଙ୍କା ଅନୁଦାନ ଓ ନିଜସ୍ୱ ପାଣ୍ଡିରୁ ଖର୍ଚ୍ଚ କରି ୪ଟି ବଡ଼ବଡ଼ ଟାଉନ୍ ବସ୍ ସ୍ତରକର କରାଗଲା । ୪୮ ଲକ୍ଷ ୪୨ ହଜାର ଟଙ୍କା ବ୍ୟୟରେ ପୁରୁଣା ଭୁବନେଶ୍ୱର, ସହିଦ୍‌ନଗର ଓ ଭୁବନେଶ୍ୱର ବସ୍ ଷାଣ୍ଟ୍ ନିକଟରେ ବଡ଼ର ପ୍ରକଳ୍ପମାନ ମଧ୍ୟ ନିର୍ମାଣ କରାଯାଇଛି । ସମଗ୍ର ସହରରେ ବିଭିନ୍ନ ଜାଗାରେ ୨୪ ଲକ୍ଷ ୪୮ ହଜାର ଟଙ୍କା ବ୍ୟୟରେ ୬୬ଟି ପୁଲର ଶୌସୁକ୍ଷ୍ମ ନିର୍ମାଣ କରାଯାଇଛି ଏବଂ ଆଉ ୨୬ଟି ନିର୍ମାଣ କରିବାକୁ ବିକାସ ଗ୍ରହଣ କରାଯାଇଛି । ସ୍ୱଳ୍ପ ମୂଲ୍ୟରେ ଯାତ୍ରାମାନେ ରହିବା ପାଇଁ ୩୬ ଲକ୍ଷ ୪୮ ହଜାର ଟଙ୍କା ବ୍ୟୟରେ ୨୦୦ଟି ଶଯ୍ୟା ବିଶିଷ୍ଟ ଏକ ଯାତ୍ରା ନିବାସ ନିର୍ମାଣାଧୀନ ଅଛି । ରାସ୍ତା ଆଲୋକିତ କରିବା ପାଇଁ ୧,୩୨୭ ଟି ସ୍ୱର୍ଣ୍ଣର ମର୍ଚ୍ଚୋଗ ଆଲୋକର ବ୍ୟବସ୍ଥା କରାଯାଇଛି ଏବଂ ୧୯୯୯ଟି ବର୍ଷରେ ୨୯ ଲକ୍ଷ ଟଙ୍କା ବ୍ୟୟରେ ଆଉ ୪୪୯୯ଟି ସ୍ୱର୍ଣ୍ଣର ଆଲୋକ ଲଗାଇବାର ବ୍ୟବସ୍ଥା କରାଯାଇଛି । ଶାନ୍ତ, ଲେଖକ, ନିଦାନ, ଚକ୍ଷୁ, ଶିଶୁ, ସ୍ତ ରୋଗ, କର୍ଷ, ଗଜା ଓ ନାଶା ଓ ଦତ୍ତ ବିଶେଷଜ୍ଞମାନଙ୍କ ସେବା ସହ ପୌର ପରିଷଦ ୮୫ଟି ଶଯ୍ୟା ବିଶିଷ୍ଟ ଏକ ଚାକରଖାନା ପରିସ୍ଥଳନା କରୁଛନ୍ତି । ଏହାବ୍ୟତୀତ ପୌରାଞ୍ଚଳରେ ଦୁଇଟି ଏଲୋପାଥିକ୍ ଚାକରଖାନା ଓ ୬ଟି ହୋମିଓପାଥିକ୍ ଚାକରଖାନାର ମଧ୍ୟ ବ୍ୟବସ୍ଥା କରାଯାଇଛି ।

କଟକ ପୌର ସଂସ୍ଥା

କଟକ ଓଡ଼ିଶାର ପୁରାତନ ତଥା ପ୍ରସିଦ୍ଧ ନଗରୀ ହୋଇଥିବାରୁ ନଗର ଉଦ୍‌ୟନ ବ୍ୟତୀତ ଅନ୍ୟ ବିଭାଗମାନେ ମଧ୍ୟ କଟକର ସମୃଦ୍ଧ ଉନ୍ନତି ପାଇଁ ବହୁ ବ୍ୟବସ୍ଥା କରୁଛନ୍ତି । କଟକର ଗୁଣିପଟେ ରିଜର୍ଭ୍‌ଡି ନିର୍ମାଣ ସହ ଏକ ଚରପା ରାସ୍ତା ନିର୍ମାଣ ଏବଂ ରାସ୍ତାଗୁଡ଼ିକରେ ଉତ୍ତମ ଆଲୋକ ବ୍ୟବସ୍ଥା ସହ ୩୮ ଲକ୍ଷ ଟଙ୍କା ବ୍ୟୟରେ ଏକ ଅତ୍ୟାଧୁନିକ ଟାଉନ୍ ହଲ ୪୨ ଲକ୍ଷ ଟଙ୍କା ବ୍ୟୟରେ ଏକ ପାଇ ନିବାସ , ୧୬ ଲକ୍ଷ ଟଙ୍କାରେ ଏକ ବିଦ୍ୟୁତ୍ ଶବ୍ଦଦାହ ଦୁରା , ୭୦ ଲକ୍ଷ ଟଙ୍କା ବ୍ୟୟରେ ୬୬ଟି ପୁଲର ଶୌସୁକ୍ଷ୍ମ ଓ ୨୨ଟି ଅନ୍ୟାନ୍ୟ ଶୌସୁକ୍ଷ୍ମ, ୪ ଲକ୍ଷ ୫୦ ହଜାର ଟଙ୍କା ବ୍ୟୟରେ ଗୋପବନ୍ଧୁ ପାର୍କର ନିର୍ବାକରଣ, ୩୦ ଲକ୍ଷ ଟଙ୍କାରେ ମାଲ୍ ଗୋଦାମରେ ମାକେଟ ନିର୍ମାଣ, ବସ୍ ଷାଣ୍ଟ୍, ଭନ୍‌ଡେର ଷାଣ୍ଟ୍, ଉନ୍ନତ ଷେଜ ପଡ଼ିଆ, ଉନ୍ନତ ପାର୍କ, ପାଠାଗାର, ବିଦ୍ୟାଳୟ ଆଦି କୋଟି କୋଟି ଟଙ୍କା ବ୍ୟୟରେ ନିର୍ମାଣ କରାଯାଇଛି ।

ଏତଦ୍‌ବ୍ୟତୀତ କଟକ ଓ ଭୁବନେଶ୍ୱରରେ କାର୍ଯ୍ୟ କରୁଥିବା ଉଦ୍‌ୟନ ପ୍ରାଧିକାରୀମାନେ ନିଜନିଜ ପରିସର ମଧ୍ୟରେ ବହୁ ଉଦ୍‌ୟନ ଯୋଜନାମାନ ମଧ୍ୟ କାର୍ଯ୍ୟକାରୀ କରୁଛନ୍ତି । ସେମାନଙ୍କ ମଧ୍ୟରୁ କଟକର ମହାନଦୀ ବିହାର ଗୃହ ନିର୍ମାଣ ଯୋଜନା ତଥା ବିଦାନସା ନୂତନ ପରିକଳ୍ପନା ଯୋଜନା ଓ ଜଗତପୁର ଟ୍ରକ ଟର୍ମିନାଲ ଯୋଜନା ଆଦି ଏବଂ ଭୁବନେଶ୍ୱରର ଗୃହନିର୍ମାଣ ଯୋଜନା, ରହିଗାପାର୍କ, କଳିଙ୍ଗ ଷାଣ୍ଟ୍, ସିଂହ ଦର୍ଶନ ବଜାର ଆଦି ଉଲ୍ଲେଖ ଯୋଗ୍ୟ ।

ତଥାପି କଟକ ଓ ଭୁବନେଶ୍ୱରର ସାମୂହିକ ଉନ୍ନତି ପାଇଁ ରାଜ୍ୟ ସରକାର ସେଠାରେ ଗୋଟିଏ ଗୋଟିଏ ପୌର ନିଗମ ସୃଷ୍ଟି କରିବା ପାଇଁ ଏକ ବିଧେୟକ ବିଧାନ ସଭାରେ ଆଗତ କରିଛନ୍ତି । ଏହା ବିଧାନ ସଭାର ବିଶ୍ୱାସାଧୀନ ଅଛି ।



(୧) ଆମ ଦେଶର ସର୍ବଧାନ ଓ ଆଜନ ଜାତୀୟ ଅଞ୍ଚଳରେ ରଖି ନାରୀ ଜାତିକୁ ସମାନ ଦେବା ସଙ୍ଗେ ସଙ୍ଗେ ସେମାନଙ୍କର ଅର୍ଥକାରକୁ ସାବ୍ୟସ୍ତ କରିବାକୁ ହେବ ଓ ସମାଜର ହୃଦୟରେ ତୁର ବଢ଼ିବାକୁ ହେବ ।

ଦାଦନ ଶ୍ରମିକଙ୍କ ସମସ୍ୟା

ଶ୍ରୀ ଭୃପାଳ ଚନ୍ଦ୍ର ମହାପାତ୍ର

ବିଦୁ ପୁରାକାଳରୁ ଓଡ଼ିଶାର ଶ୍ରମିକମାନେ ଭାରତର ବିଭିନ୍ନ ରାଜ୍ୟକୁ ଦାଦନ ଶ୍ରମିକ ରୂପେ କାମ କରିବାକୁ ଯାଉଥିଲେ । ଏବେ ତା'ର ସଂଖ୍ୟା ହ୍ରାସ ପାଇଥିଲେ ମଧ୍ୟ ସମ୍ପୂର୍ଣ୍ଣରୂପେ ଏ ସୁଧାର ବିଲୋପ କରାଯାଇ ପାରିନାହିଁ । ଏହା ମଧ୍ୟ ନିକଟ ଭବିଷ୍ୟତରେ ସମ୍ଭବ ନୁହେଁ । ଯେ କୌଣସି ଚିତାଶୀଳ ବ୍ୟକ୍ତି ଗଭୀର ଭାବେ ଅନୁଶୀଳନ କଲେ ଜାଣି ପାରିବେ, ଆମ ରାଜ୍ୟରୁ ଯେପରି ଭାବେ ଲୋକମାନେ ଅନ୍ୟ ରାଜ୍ୟକୁ ଦାଦନ ଶ୍ରମିକ ରୂପେ କାମ କରିବାକୁ ଯାଉଛନ୍ତି, ସେହିପରି ଭାବେ ପଡ଼ୋଶୀ ରାଜ୍ୟରୁ ଲୋକମାନେ ଆମ ରାଜ୍ୟକୁ କାମ କରିବାକୁ ଦାଦନ ଶ୍ରମିକ ରୂପେ ଆସୁଛନ୍ତି । ଓଡ଼ିଶାର ୧୩ଟି ଜିଲ୍ଲାରେ ଅଣସଙ୍ଗଠିତ ଶ୍ରମିକମାନଙ୍କର ସଂଖ୍ୟା ଅନୁ ବହୁତେ ବଳକା ହେଉଥିଲେ ମଧ୍ୟ ଦାଦନ ଶ୍ରମିକଭାବେ ପୁରୀ ଏବଂ ଗଞ୍ଜାମ ଜିଲ୍ଲାରୁ ସର୍ବାଧିକ ଶ୍ରମିକ ଦେଶ ଏବଂ ଦେଶ ବାହାରକୁ ଅର୍ଥୋପାର୍ଜନ, ନୂତନ ସ୍ଥାନ ଦେଖିବାର ଅଭିପ୍ତା ସହିତ ପରିବାରର ଭରଣ ପୋଷଣ ସ୍ୱଳ୍ପ ବିଭିନ୍ନ କାରଣ ପାଇଁ ଯାଉଥିବା ଜଣାଯାଏ । ସମୟେ ସମୟେ ଅସାଧୁ ମାଲିକ, ବିନା ପରିଶ୍ରମରେ ଅନ୍ୟର ପରିଶ୍ରମରୁ ଲାଭ ଉଠାଉଥିବା କେତେକ ଅସାଧୁ ଠିକାଦାରମାନଙ୍କ ଦ୍ୱାରା ଏହି ଶ୍ରମିକମାନେ ନିର୍ଯ୍ୟାତ୍ତ ହେଉଥିବାର ସମ୍ଭାବ ଆମ ଦୃଷ୍ଟିରୁ ଆସିଛି । ଓଡ଼ିଶା ସରକାର ଜନସେଚନ ପ୍ରତି ଅଗ୍ରାଧିକାର ଦେଉଥିବା ଦୃଷ୍ଟିରୁ ଆଗାମୀ ବର୍ଷମାନଙ୍କରେ ଦାଦନ ଶ୍ରମିକମାନଙ୍କର ସଂଖ୍ୟା ନିଶ୍ଚୟ ହ୍ରାସ ପାଇବ ।

ବର୍ଷର ନିଜିମା ସମୟରେ ବିକଳ କାମଧରୀ ଅଭାବରୁ ଏ ସୁଧାର ଅଣସଙ୍ଗଠିତ ଶ୍ରମିକ ଅନ୍ୟ ରାଜ୍ୟକୁ କିଛି ଅଗ୍ରାମ ଅର୍ଥ ବା ଅଗ୍ରାମ ନେଇ ଦାଦନ ଖଟିବା ପାଇଁ ଯାଉଥିବାର ପ୍ରଥା ସ୍ଥାୟ ଏକଶହ ବର୍ଷରୁ ଉର୍ଦ୍ଧ୍ୱ । ସବୁ କ୍ଷେତ୍ରରେ ନହେଲେ ବି କେତେକ କ୍ଷେତ୍ରରେ ଅନ୍ୟ ରାଜ୍ୟରେ ଓଡ଼ିଆ ଦାଦନ ଶ୍ରମିକ ମଝିରେ ମଝିରେ ହରଗଣ ହରକଟ ହୋଇ ଘରକୁ ଫେରନ୍ତି । ଓଡ଼ିଆ ଦାଦନ ଶ୍ରମିକଙ୍କ ସୁରକ୍ଷା ପାଇଁ ୧୯୭୫ ମସିହା ପୂର୍ବରୁ କୌଣସି ପୁସ୍ତକ ଆଇନ୍ ନଥିଲା । ପ୍ରଥମେ ଓଡ଼ିଶା ଦାଦନ ଶ୍ରମିକ ଉଦ୍ଧେବ ଓ ନିୟନ୍ତ୍ରଣ ଆଇନ ୧୯୭୫ ହସ୍ତାକ୍ତ କରାଯାଇ ୧.୧.୧୯୭୬ ଠାରୁ ଲାଗୁ କରାଯାଇଥିଲା । ଏହା ଏକ ରାଜ୍ୟ ଆଇନ୍ ହୋଇଥିବା ଯୋଗୁଁ ଓଡ଼ିଶା ବାହାରେ ଦାଦନ ଖଟିବାକୁ ଯାଇ ଅନ୍ୟ ରାଜ୍ୟରେ ନିର୍ଯ୍ୟାତ୍ତ ହେଉଥିବା ଦାଦନ ଶ୍ରମିକଙ୍କ ସୁରକ୍ଷା ପାଇଁ ଏହି

ଆଇନ୍ର ପ୍ରୟୋଗ ଘୋଳି ଅତରାୟ ଦେଖାଦେଉଥିଲା । ଏଣୁ ୧୯୭୯ ମସିହାରେ ଆନ୍ତର୍ଜାତୀୟ ଶ୍ରମିକ ନିୟୁତ୍ତି ଓ ସେବା ସର୍ବାବଳୀ ନିୟନ୍ତ୍ରଣ ଆଇନ୍ ନାମକ ଏକ ପୁସ୍ତକ କେନ୍ଦ୍ରୀୟ ଆଇନ୍ ପ୍ରଣୟନ କରାଯାଇ ଆମ ରାଜ୍ୟରେ ତାହା ୨.୧୦.୧୯୮୦ ଠାରୁ ଲାଗୁ କରାଯାଇଅଛି ।

ଏଠାରେ ଉଲ୍ଲେଖଯୋଗ୍ୟ ଯେ ଦାଦନ ଶ୍ରମିକମାନେ ମୁଖ୍ୟତଃ କୃଷି ଓ ଅଣସଙ୍ଗଠିତ ଶ୍ରମିକଶ୍ରେଣୀ ପରିସରଭୁକ୍ତ । ଗୃହ ଦେଉଷଣ ନଥିବା ସମୟରେ ସେମାନଙ୍କ ମଧ୍ୟରୁ ବିଶେଷ କରି ଗଞ୍ଜାମ ଓ ପୁରୀ ଜିଲ୍ଲାରୁ ଭାରତର ଅନ୍ୟ ରାଜ୍ୟ ଯଥା:— ପଶ୍ଚିମବଙ୍ଗ, ବିହାର, ହରିୟାନା, ଉତ୍ତରପ୍ରଦେଶ, ମହାରାଷ୍ଟ୍ର, ଆସାମ, ଜାମ୍ମୁ ଓ କାଶ୍ମୀର ସ୍ୱଳ୍ପ ବିଭିନ୍ନ ରାଜ୍ୟକୁ ଦାଦନ ଠିକାଦାର, ଖାତାଦାର ଓ ସର୍ଦ୍ଦାରଙ୍କ କରିଆରେ ଯାଆନ୍ତି । ସେମାନଙ୍କ ଯିବା ପଛରେ ଅଧିକା ମୂଲ୍ୟ ମଜୁରୀ କମାଇବାର ଲୋଭ ତଥା ନୂଆ ନୂଆ ଜାଗା ଦେଖିବାର ମୋହ ଦୁଇଟି ମୁଖ୍ୟ କାରଣ ରୂପେ ଜଣାଶୁଣା । ବହୁ କ୍ଷେତ୍ରରେ କିଛି ନବୁଝି ବିଶୁଦ୍ଧି ପ୍ରଲୋଭନର ବଶବର୍ତ୍ତୀ ହୋଇ ଏହି ଦାଦନ ଶ୍ରମିକମାନେ ହରଗଣ ହରକଟ ହେବା ସଙ୍ଗେସଙ୍ଗେ ସର୍ବନିମ୍ନ ମଜୁରୀ କମ୍ପାଇ ଫେରୁଥିବା ଏକ ସାଧାରଣ କଥା ।

ଅଣସଙ୍ଗଠିତ ତଥା କୃଷି ଶ୍ରମିକଙ୍କ ସ୍ୱାଧିକାର ଏବଂ ସୁରକ୍ଷା ଏବେ ସ୍ୱାଧୀନ୍ୟ ଲାଭ କରିଛି । ସପ୍ତମ ପଞ୍ଚବାର୍ଷିକ ଯୋଜନାରେ ଏହି ମର୍ମରେ ଆରୋପିତ ଗୁରୁତ୍ୱ, ସଂଖ୍ୟାତ୍ୱ ବିଂଶସୂତ୍ରୀ କାର୍ଯ୍ୟକ୍ରମରେ ସେମାନଙ୍କ ପାଇଁ ପୁସ୍ତକ କାର୍ଯ୍ୟକ୍ରମ ତଥା ଗ୍ରାମୀଣ ଶ୍ରମିକଙ୍କ ଅବସ୍ଥାର ଅନୁଶୀଳନ ଏବଂ ଆଶୁପ୍ରତିକାର ପାଇଁ ଜାତୀୟ ଗ୍ରାମୀଣ ଶ୍ରମ କମିଶନ ମୁଚୟନ ଆଦି ପଦକ୍ଷେପ ସମେତ ରାଜ୍ୟ ସରକାର ଦାଦନ ଶ୍ରମିକଙ୍କର ସୁରକ୍ଷା ପାଇଁ ସଚ୍ଚେଷ୍ଟ ଚପ୍ପର ଏହା ବଖାଣିବା ଅନାବଶ୍ୟକ । ଇତ୍ୟବସରରେ ଦାଦନ ଶ୍ରମିକଙ୍କ ସୁରକ୍ଷା ପାଇଁ ବଳବତ୍ତର ଆଇନ୍ର ପର୍ଯ୍ୟାପ୍ତ ପ୍ରୟୋଗ ତଥା ଅଭିଯୋଗର ପ୍ରତିକାର ପ୍ରକ୍ରିୟାକୁ ତ୍ୱରାନ୍ୱିତ କରିବା ପାଇଁ ପୁରୀଠାରେ ଏକ ପୁସ୍ତକ ଦାଦନ ସେଲ ଖୋଲାଯାଇ ଅଛି ଏବଂ ଜଣେ ସହକାରୀ ଶ୍ରମ କମିଶନର, ଜଣେ ସହକାରୀ ଶ୍ରମ ଅଫିସର ଓ ୪ ଜଣ ଗ୍ରାମୀଣ ଶ୍ରମନିରୀକ୍ଷକଙ୍କୁ ମୁଚୟନ କରାଯାଇଅଛି । ପ୍ରତ୍ନିତ ଦାଦନ ଆଇନର ସ୍ୱୀକାର ଦାଦନ ଠିକାଦାରଙ୍କ ବିରୁଦ୍ଧରେ ୧୯୮୭ ବର୍ଷ ଶେଷ ସୁଦ୍ଧା ୫୭୬ ଟି ଫୌଜଦାରୀ ମକଦ୍ଦମା ରୁଜୁ କରାଯାଇଅଛି । ଏହି ସମୟ ମଧ୍ୟରେ ଓଡ଼ିଶା ବାହାରେ ହରଗଣ ହରକଟ ହେଉଥିବା ଦାଦନ

ଶ୍ରମିକଙ୍କ ସଂପର୍କରେ ଖବର ପାଇଲାକ୍ଷଣି ୨୫ ଜଣ ପଦସ୍ଥ ଅଧିକାରୀଙ୍କୁ ପଠାଇଯାଇଥିଲା । ସେମାନଙ୍କ ହସ୍ତକ୍ଷେପ ଫଳରେ ସଂପୂର୍ଣ୍ଣ ଦାଦନ ଶ୍ରମିକଙ୍କ ପ୍ରାପ୍ୟ ଓ ଫେରତା ଗଣତନ୍ତ୍ର ଦିଆଯାଇ ଗାଁକୁ ଫେରାଇ ଆଣାଯାଇଥିଲା । ୧୯୮୦ ମସିହାଠାରୁ ଇତ୍ୟାଦିରେ ଅନ୍ୟ ରାଜ୍ୟରେ ଦାଦନ ଶ୍ରମିକ ରୂପେ କାମ କରିବାକୁ ଯାଇ କାର୍ଯ୍ୟ ସ୍ଥଳରେ ଦୁର୍ଘଟଣା ହେବୁ ଆହତ ଓ ମୃତ ଦାଦନ ଶ୍ରମିକଙ୍କ କ୍ଷତିପୂରଣ ନିମିତ୍ତ ୨୪୦ଟି ମାମଲା ଆଗତ ହୋଇଥିଲା । ତହିଁରୁ ୧୦୩ଟି ମାମଲା ଅନ୍ୟ ରାଜ୍ୟର କ୍ଷତିପୂରଣ କମିଶନର ଆମ ରାଜ୍ୟକୁ ଫଳସ୍ୱରୂପ ପାଇଁ ପଠାଇଥିଲେ । ସେଥିରୁ ୧୦୦ଟି ମାମଲା ଫଳସ୍ୱରୂପ କରାଯାଇ ମୃତ ଦାଦନ ଶ୍ରମିକଙ୍କର ଆଇନତଃ ଉତ୍ତରାଧିକାରୀଙ୍କୁ କ୍ଷୋଧକରଣ ଚଉପ୍ରଣା ହଜାର ପାଞ୍ଚଶହ ବାଉନ ଟଙ୍କା କ୍ଷତିପୂରଣ ଅର୍ଥ ବାବଦରେ ଦିଆଯାଇଅଛି ।

କେବଳ ଆଠଶ ପ୍ରବାସିକ ଶ୍ରମିକ ନିୟୁତ୍ତି ଓ ସେବା ସର୍ବାବଳା ନିୟତ୍ତ ଆଇନ ୧୯୭୯ ଓ ତତ୍ ପ୍ରଣୀତ ରାଜ୍ୟ ନିୟମାବଳୀ ୧୯୮୦ ର ଫଳସ୍ୱରୂପ ପରିପାଳନ ନୁହେଁ, ନିଜର ନିରକ୍ଷରତା, ଅସ୍ୱଚ୍ଛତା, ତଥା ସରକାରୀ ଯୋଗୁଁ ହଇରାଣ ହରକତ ହେଉଥିବା ଅଣ ସଂଗଠିତ ଦାଦନ ଶ୍ରମିକଙ୍କୁ ସେମାନଙ୍କର ସ୍ୱାଧିକାର ଏବଂ ସୁରକ୍ଷା ସଂପର୍କରେ ସଚେତ କରିବା ପାଇଁ ଶ୍ରମ ବିଭାଗ ପକ୍ଷରୁ ରାଜ୍ୟର ୮୦ଟି ବ୍ଲକରେ ୮୦ ଜଣ ଅବୈତନିକ ଶ୍ରମ ସଂଗଠନ ଏବଂ ୨୫ ଜଣ ଗ୍ରାମୀଣ ଶ୍ରମନିର୍ଦ୍ଦେଶକଙ୍କୁ ମୁତୟନ କରାଯାଇଅଛି । ତାଛଡା, ଦାଦନ ଶ୍ରମିକ ଅନ୍ୟ ରାଜ୍ୟକୁ ଦାଦନ ଖଟିବାକୁ ଯିବା ପୂର୍ବରୁ କ'ଣ କ'ଣ ଜାଣିବା କଥା ଓ କରିବା କଥା ସେ ସଂପର୍କରେ ପ୍ରେସ ଉତ୍ତରାଧିକାର ବିଭିନ୍ନ ସଂବାଦପତ୍ର ଓ ଆକାଶବାଣୀ ମାଧ୍ୟମରେ ପ୍ରସ୍ତୁତ କରାଯାଇଅଛି । ଏହା ବ୍ୟତୀତ କୃଷି ସମେତ ୨୫ଟି ଅଣ ସଂଗଠିତ ସଂସ୍ଥାର ଅଣକୃଷକ, ସମକୃଷକ, କୁଶଳା ଶ୍ରମିକଙ୍କ ପାଇଁ ସମୟ ୮ ସପ୍ତାହ ହାରରେ ଦୈନିକ ସର୍ବନିମ୍ନ ମଜୁରୀ ସଂଶୋଧନ କରାଯାଇ ବଚବତ୍ତର କରାଯାଇଅଛି । ଆଉ ୧୪ଟି ସଂସ୍ଥାର ଖଣ୍ଡହାର ମଜୁରୀ ନିର୍ଦ୍ଧାରଣ ଏବେ ବୃତ୍ତାନ୍ତ ପର୍ଯ୍ୟାୟରେ ବିଶ୍ୱରାଜ୍ୟରେ ଅଛି । କେବଳ ସର୍ବନିମ୍ନ ମଜୁରୀ ହାରର ପ୍ରୟୋଗ ନୁହେଁ, ଶୁଷ୍ଟ ବେତନଶୀଳ ନଥିବା ସମୟରେ ଅଣସଂଗଠିତ ଶ୍ରମିକଙ୍କ ପାଇଁ ବିକଳ ନିୟୁତ୍ତି ନିମିତ୍ତ ଆମ ରାଜ୍ୟରେ ଦୃତ ଶିଳ୍ପାୟନ ପ୍ରକ୍ରିୟା ଏବେ ଗୁରୁ ରହିଛି । ତା ବ୍ୟତୀତ ଅଣ ସଂଗଠିତ ଗ୍ରାମୀଣ ଶ୍ରମିକଙ୍କର ଅର୍ଥନୈତିକ ପୁନରୁଦ୍ଧାର ନିମିତ୍ତ ଗରିବ ଗ୍ରାମୀଣଙ୍କ ଆର୍ଥିକ ଅଭିଭାବ କାର୍ଯ୍ୟକ୍ରମ (ଇ.ଆର.ଆର.ପି.) ସମନ୍ୱିତ ଗ୍ରାମୀଣ ପୁନଃଗଠନ ଯୋଜନା କାର୍ଯ୍ୟକ୍ରମ (ଆଇ.ଆର.ଆର.ପି.), ଗଣ୍ୟ ଗ୍ରାମୀଣ ନିୟୁତ୍ତି କାର୍ଯ୍ୟକ୍ରମ (ଏନ୍.ଆର.ଆର.ଇ.ପି.) ପ୍ରଭୃତି ସ୍ୱତନ୍ତ୍ର ସହାୟକ କାର୍ଯ୍ୟକ୍ରମ ଗଠନେ ପ୍ରାଧିକାର ଦିଆଯାଇଅଛି ।

ଏଠାରେ ଉଲ୍ଲେଖନୀୟ ଦାଦନ ସମସ୍ୟା ବହୁ ବର୍ଷର । ଏହାର ସଂପୂର୍ଣ୍ଣ ନିବାରଣ ରାଜାଚାରି ସମ୍ଭବ ନୁହେଁ । ଆଗଠାରୁ ଦାଦନ ଶ୍ରମିକଙ୍କ ମଧ୍ୟରେ ସଚେତନତା ଜମେ ବୁଝି ପାଉଛି । ଏଠାରେ ଉଲ୍ଲେଖନୀୟ ଯେ, ୧୯୮୩ ବର୍ଷ ମଧ୍ୟରେ ୭୪ ଜଣ ଲାଇସେନ୍ସ ପ୍ରାପ୍ତ ଠିକାଦାରଙ୍କ କ୍ଷତିପୂରଣ ୧,୫୫୦ ଜଣ ଦାଦନ ଶ୍ରମିକ ଅନ୍ୟ ରାଜ୍ୟକୁ ଦାଦନ ଖଟିବାକୁ ଯାଇଥିବା ବେଳେ ୧୯୮୨ ବର୍ଷ ମଧ୍ୟରେ ସେମାନଙ୍କର ସଂଖ୍ୟା ୧୩,୦୨୦ ଓ ୧୯୮୩ ବର୍ଷ ମଧ୍ୟରେ ସେମାନଙ୍କ ସଂଖ୍ୟା ୧୧,୨୦୦ ଥିଲା । ଏହା ଯେଉଁ ଆଶା ସଂଗ୍ରହ ସେଇ ଉଲ୍ଲେଖନୀୟ ।

ଦାଦନ ଶ୍ରମିକଙ୍କ ନିର୍ଯ୍ୟାତନା ଏକ ରାଜନୈତିକ କ୍ଷୁଦ୍ରକାରୀ ସମସ୍ୟା ଓ ଏହାର ଆଶୁ ନିରାକରଣ ଏକ ସାମୁହିକ ଦାୟ । ଏକ ଦିଗରୁ ଦାଦନ ଶ୍ରମିକଙ୍କ ଆଶୁ ଖୋଲିବା ଯେଉଁ ଆବଶ୍ୟକ ଅପର ଦିଗରୁ ସଂପୂର୍ଣ୍ଣ ଦାଦନ ଠିକାଦାର ଓ ଏଲେକ୍ଟ୍ରୋ ମାନଙ୍କର ଆବେଦନର ସମୟୋଚିତ ପରିବର୍ତ୍ତନ ସେହିଭଳି ଅପରିହାର୍ଯ୍ୟ । ଦାଦନ ଶ୍ରମିକମାନେ ଅନ୍ୟ ରାଜ୍ୟକୁ ଯିବା ପୂର୍ବରୁ କେଉଁଠିକୁ ଯାଉଛନ୍ତି ବା ଯିବେ, କି କାମ ଓ କେତେଦିନ ଖଟିବେ ଏବଂ କେଉଁ ହାରରେ ମଜୁରୀ ଓ ସୁବିଧା ଆଦି ପାଇବେ ତାହା ଉଲ୍ଲେଖନୀୟ ବୁଝି ବୁଝି ଗୋଟି କରିବା ଆବଶ୍ୟକ ।

ସେହିଭଳି ସଂଗ୍ରହକାରୀ ଖାତାଦାର, ସର୍ଦାର, ଏଲେକ୍ଟ୍ରୋ ଓ ବାହାର ରାଜ୍ୟର ଠିକାଦାର, ମୁଖ୍ୟ ନିୟୁତ୍ତା ତଥା କାର୍ଯ୍ୟକ୍ରମର ପୁରା ସଠିକ ଠିକଣା ଆଦି ସ୍ଥାନୀୟ ଶ୍ରମ ଅଧିକାରୀଙ୍କୁ ଜଣାଇ ବୁଝି ବୁଝି ଯିବା ସବୁଠାରୁ ବେଶୀ ଜରୁରୀ । ବେଆଇନ ଓ ନୀତି ବିରୁଦ୍ଧ ଭାବେ ଦାଦନ ଶ୍ରମିକ ଗୁଲାଇ କରୁଥିବା ଠିକାଦାରମାନଙ୍କ କବଳରୁ ମୁକ୍ତି ପାଇବା ପାଇଁ ଶ୍ରମିକମାନେ ସେମାନଙ୍କ ଆଇନଗତ ଅଧିକାର ସମ୍ବନ୍ଧରେ ଭଲ ଭାବରେ ଅବହେତ ହେବା ଉଚିତ । ତାହା ନିମ୍ନରେ ଉଲ୍ଲେଖ କରାଗଲା ।

୧. ନିଜ ଭିତ୍ତିମୂଳ ଛାଡ଼ି ରାଜ୍ୟ ବାହାରକୁ ଦାଦନ ନେଇ କାମ କରିବାକୁ ଗଲାପୂର୍ବରୁ ଶ୍ରମିକଙ୍କୁ ସଂପୂର୍ଣ୍ଣ ଠିକାଦାର ଗୋଟିଏ ପାଖୁକୁ ଦେବାକୁ ବାଧ୍ୟ । ଉକ୍ତ ପାଖୁକୁରେ ସଂପୂର୍ଣ୍ଣ ଶ୍ରମିକଙ୍କ ଫଟୋ ରହିବା ସହିତ ରାଜ୍ୟ ବାହାରେ କେଉଁ ଯୋଜନାରେ, କେଉଁ ସ୍ଥାନରେ କେଉଁ ଠିକାଦାରଙ୍କ ଅଧିନରେ, କେଉଁ କାମ ପାଇଁ ଦୈନିକ କେତେ ମଜୁରୀରେ ଉକ୍ତ ଶ୍ରମିକ ଯାଉଛନ୍ତି ତାହା ଉଲ୍ଲେଖ ରହିବ ।

ପୁନଶ୍ଚ ଉକ୍ତ 'ପାଖୁକୁ'ରେ ଶ୍ରମିକଙ୍କୁ ରାଜ୍ୟ ବାହାରକୁ ନେବାର ତାରିଖ ରାଜ୍ୟ ବାହାରେ କାର୍ଯ୍ୟକ୍ଷେତ୍ରରେ ପହଞ୍ଚି କାର୍ଯ୍ୟରେ ବାହାର ହେବା ତାରିଖ, ମଜୁରୀକାଳ, କାର୍ଯ୍ୟ କରିଥିବା ମୋଟ ଦିନ, ଠିକା ହିସାବରେ କାର୍ଯ୍ୟ କରୁଥିଲେ ଠିକା କାର୍ଯ୍ୟର ହିସାବ, ସର୍ବମୋଟ ମଜୁରୀ, ମଜୁରୀ କାଟ, ଦିଆଯାଇଥିବା ମଜୁରୀର ହିସାବ, ଶ୍ରମିକଙ୍କର ନିକଟତମ ଉତ୍ତରାଧିକାରୀଙ୍କର ନାମ ଉଲ୍ଲେଖ ରହିବ ଏବଂ ସେଥିରେ ମୁଖ୍ୟ ଠିକାଦାର କିମ୍ବା ତାଙ୍କର କ୍ଷମତାପ୍ରାପ୍ତ ପ୍ରତିନିଧିଙ୍କର ସ୍ୱାକ୍ଷର ରହିବ ।

୨. ଆଇନ ଅନୁଯାୟୀ ଲାଇସେନ୍ସ ପାଇଥିବା ଠିକାଦାର ହିଁ କେବଳ ଦାଦନ ଶ୍ରମିକଙ୍କୁ ରାଜ୍ୟ ବାହାରକୁ ନେଇପାରିବେ । ଲାଇସେନ୍ସ ପାଇନଥିବା ଠିକାଦାର ଦାଦନ ଶ୍ରମିକଙ୍କୁ ନେଲେ ତାହା ଆଇନଗତ ଅପରାଧ ହେବ । ଲାଇସେନ୍ସ ପାଇନଥିବା ଠିକାଦାର ବା ଖାତାଦାରଙ୍କର ଚାଟୁରାକ୍ୟ ବା ସ୍ଥଲୋଭାବର ବଶବର୍ତ୍ତୀ ହୋଇ କୌଣସି ଦାଦନ ଶ୍ରମିକ ରାଜ୍ୟ ବାହାରକୁ ଯିବା ଉଚିତ ନୁହେଁ । କାରଣ ଲାଇସେନ୍ସ ନପାଇଥିବା ଠିକାଦାରଙ୍କ ଦ୍ୱାରା ମୁତୟନ ହୋଇଥିଲେ ଶ୍ରମିକଙ୍କୁ କୌଣସି ଆଇନଗତ ସୁବିଧା ମିଳିବ ନାହିଁ । ଅନ୍ୟ ରାଜ୍ୟର କାର୍ଯ୍ୟକ୍ଷେତ୍ରକୁ ପୂର୍ବରୁ ଦାଦନ ଶ୍ରମିକମାନେ ତଦାରଖ କରିବା କଥା ଯେ, ଯେଉଁ ଠିକାଦାର ସେମାନଙ୍କୁ ନେଉଛନ୍ତି ତାଙ୍କ ପାଖରେ ଲାଇସେନ୍ସ ଅଛି ।

୩. ସଂପୂର୍ଣ୍ଣ ବାହାର ରାଜ୍ୟ ସରକାରଙ୍କ ଦ୍ୱାରା ଧାର୍ଯ୍ୟ କରାଯାଇଥିବା ସର୍ବନିମ୍ନ ମଜୁରୀଠାରୁ କମ୍ ମଜୁରୀ କୌଣସି ଦାଦନ ଶ୍ରମିକଙ୍କୁ ଦିଆଯିବ ନାହିଁ ।

୪. ମାସିକ ମଜୁରୀର ଅଧା କିମ୍ବା ପଞ୍ଚାଦଶ ଟଙ୍କା ଏ ଦୁଇଟି ମଧ୍ୟରୁ ଯେଉଁଟି ଅଧିକ ତାହା ସ୍ଥାନୀୟ ଭାଗ ହିସାବରେ ରାଜ୍ୟ ବାହାରକୁ ଯିବା ପୂର୍ବରୁ ଦାଦନ ଶ୍ରମିକ ପାଇବେ ଏବଂ ଏହା ଶ୍ରମିକଙ୍କ ମଜୁରୀରୁ କଟା ଯିବନାହିଁ ।

୫. ନିଜ ଗ୍ରାମରୁ ବାହାର ରାଜ୍ୟର କାର୍ଯ୍ୟକ୍ଷେତ୍ର ପର୍ଯ୍ୟନ୍ତ ଯିବାକୁ ଏବଂ ସେଠାରୁ ନିଜ ଘରକୁ ଫେରିଆସିବା ପାଇଁ ଆବଶ୍ୟକ ଯାତ୍ରା ଖର୍ଚ୍ଚ ସଂପୂର୍ଣ୍ଣ ଠିକାଦାର ବା ଖାତାଦାରଙ୍କ ଠାରୁ ପାଇବା ପାଇଁ ହକ୍ଦାର ହେବେ । ଏହାଛଡା, ଯିବା ଆସିବାରେ ଯେତେଦିନ ଲାଗିବ ସେ ଦିନମାନଙ୍କ ପାଇଁ ମଜୁରୀ ସଂପୂର୍ଣ୍ଣ ଶ୍ରମିକ ପାଇବ ।

୬. ବାହାର ରାଜ୍ୟରେ କାର୍ଯ୍ୟକ୍ଷେତ୍ରରେ ଦାସ କରିବା ପାଇଁ ଘର ଓ ମାଗଣା ଚିକିତ୍ସା ପାଇବା ପାଇଁ ଦାଦନ ଶ୍ରମିକମାନେ ହକ୍ଦାର ହେବେ ।

୭. କାର୍ଯ୍ୟକରୁଥିବା ସ୍ଥାନରେ ଠିକ୍ ସମୟରେ ମଜୁରୀ ରହିବା ପାଇଁ ଘର, ମାଗଣା ଚିକିତ୍ସା, ଶାତଳୁଗା, ଦୁର୍ଘଟଣା ଜନିତ କ୍ଷତିପୂରଣ ଆଦି ମିଳିବାରେ ଅସୁବିଧା ହେଲେ, ସଂପୂର୍ଣ୍ଣ ଶ୍ରମିକ ଠିକାଦାରଙ୍କ ବିରୁଦ୍ଧରେ ଉକ୍ତ ରାଜ୍ୟର ଶ୍ରମ ବିଭାଗର ଅଧିକାର କିମ୍ବା ଶ୍ରମ ଦପ୍ତର, ଭୁବନେଶ୍ୱରକୁ ତୁରନ୍ତ ଜଣାଇବେ ।

୮. ଦାଦନ ଶ୍ରମିକ ନିଜ ଗ୍ରାମ ଛାଡ଼ି କୌଣସି ଠିକାଦାରଙ୍କ କର୍ମିଆରେ ବାହାର ରାଜ୍ୟକୁ ଯିବା ପୂର୍ବରୁ କେଉଁ ଠିକାଦାରଙ୍କ ସହିତ କେଉଁ ରାଜ୍ୟର କେଉଁ ସ୍ଥାନକୁ କାମ କରିବାକୁ ଯାଉଛନ୍ତି ତାହା ସ୍ଥାନୀୟ ଶ୍ରମ ଅଧିକାର/ପୁଲିସ୍ ଥାନାରେ ଜଣାଇବେ ।

୯. କାର୍ଯ୍ୟ କ୍ଷେତ୍ରରେ କୌଣସି ଦୁର୍ଘଟଣାରେ କୌଣସି ଦାଦନ ଶ୍ରମାଳଙ୍କର ମୃତ୍ୟୁ ହେଲେ ତାଙ୍କର ଉତ୍ତରାଧିକାରୀ ଏବଂ ଦୁର୍ଘଟଣାରେ

ସାମ୍ପାଦିକ ଭାବରେ ଆହତ ହୋଇଥିବା ଶ୍ରମିକ ନିଜେ ଘଟଣାର ବିବରଣୀ ଓଡ଼ିଶା ଚଥା ସଂପୂର୍ଣ୍ଣ ରାଜ୍ୟର କମିଶନରମାନଙ୍କୁ ଚାର ବାର୍ଷିକ ଦ୍ୱାରା ବୁରତ ଜଣାଇବେ ।

ଭାରତରେ ଉଲ୍ଲେଖ ଅଛି,

"ବୁଦ୍ଧି ବିଶ୍ୱାସି କାମ କଲେ, ସମାଦ ନପତକ ଭଲେ" ।

ACME ELECTRODES

Manufactures of all types of Mild Steel Electrodes

*Approved by ISI & RDSO (Railways) Rourkela Steel Plant
Indian Naval Dockyard, Bombay and holders of
EPM rate contract*

Write to :

ACME ELECTRODES
D2/18 & 19, Industrial Estate
Mancheswar, Bhubaneswar-10
Tel: 51624

ଓଡ଼ିଶାରେ ସାମାଜିକ ବନାକରଣ



ଶ୍ରୀ ତମରୁଧର ଉଲାକା

ଆମ ରାଜ୍ୟର ମୋଟ ଜୌଗଳିକ କ୍ଷେତ୍ରଫଳ ୧,୫୫,୮୪୨ ବର୍ଗ କି.ମି. । ତନ୍ମଧ୍ୟରୁ ମୋଟ ଜଙ୍ଗଲ କ୍ଷେତ୍ର ୫୯,୯୬୩ ବର୍ଗ କି.ମି., ଯାହାକି ରାଜ୍ୟର ସମସ୍ତ ଜୌଗଳିକ କ୍ଷେତ୍ରର ପ୍ରାୟ ଶତକଡ଼ା ୩୮ ଭାଗ । ଦେଶର ଜଙ୍ଗଲ କ୍ଷେତ୍ରର ଏହା ପ୍ରାୟ ଶତକଡ଼ା ୮ ଭାଗ । ମୋଟ ଜଙ୍ଗଲ କ୍ଷେତ୍ର ମଧ୍ୟରୁ ପ୍ରାୟ ୨୫,୦୪୨ ବର୍ଗ କି.ମି. ଆରକ୍ଷିତ ଜଙ୍ଗଲ, ୧୮,୦୮୪ ବର୍ଗ କି.ମି. ସାମାଜିକ ସଂରକ୍ଷିତ ଜଙ୍ଗଲ, ୧୬,୮୨୨ ବର୍ଗ କି.ମି. ଅସାମାଜିକ ସଂରକ୍ଷିତ ଜଙ୍ଗଲ ଏବଂ ୧୫ ବର୍ଗ କି.ମି. ବିନା ଶ୍ରେଣୀଭୁକ୍ତ ଜଙ୍ଗଲ ଅଟେ ।

ପ୍ରତି ବର୍ଷ ବହୁଳ ପରିମାଣରେ ଜଙ୍ଗଲ କ୍ଷୟ ଘଟୁଛି । ଅଳ୍ପ ବର୍ଷ ତଳେ ବ୍ୟାପକାଳ୍ ବିମୋଟ୍ ସେନ୍ସିଟିଭ୍ ଏକ୍ସଟେନ୍ସିଭ୍ କ୍ୱାରା ହୋଇଥିବା ଏକ ସର୍ବେକ୍ଷ୍ମ ଜଣା ପଡ଼ୁଛି ଯେ ୧୯୮୧-୮୨ ମସିହା ବେଳକୁ ଜଙ୍ଗଲ ଜମି ୩୯,୪୨୫ ବର୍ଗ କି.ମି. ରହିଛି ଯାହାକି ଜୌଗଳିକ କ୍ଷେତ୍ରଫଳର ପ୍ରାୟ ଶତକଡ଼ା ୨୫.୩୧ । କେବଳ ସେତିକି ନୁହେଁ ଏହି ଜଙ୍ଗଲ ଜମି ମଧ୍ୟରୁ ଭଲ ଜଙ୍ଗଲ ଥିବା ଅଞ୍ଚଳ ୩୨,୦୫୯ ବର୍ଗ କି.ମି. ଯାହାକି ଜୌଗଳିକ କ୍ଷେତ୍ରଫଳର ପ୍ରାୟ ଶତକଡ଼ା ୨୦.୬୩ । ଜଙ୍ଗଲ କ୍ଷୟ ରୋକିବା ଦିଗରେ ସରକାର ବନ ସଂରକ୍ଷଣ କର୍ମସୂଚୀକ ସଂଖ୍ୟା ତଥା ଏ.ସି.ଆର୍. ପୋର୍ଟ ସଂଖ୍ୟା ବୁଦ୍ଧି କରିଛନ୍ତି ଏବଂ ନିକଟ ଭବିଷ୍ୟତରେ ଏହା ଅଧିକ ବୁଦ୍ଧି କରାଯିବ । ମାତ୍ର ଏହି ସଂଖ୍ୟା ବୁଦ୍ଧି କରିଦେଲେ ଯେ ଜଙ୍ଗଲ କ୍ଷୟର ପୂର୍ବ ସମାଧାନ ହୋଇଯାଇ ପାରିବ, ତାହା ନୁହେଁ । ଜଙ୍ଗଲ କ୍ଷୟକୁ ଭରଣା କରିବା ନିମିତ୍ତ ନୂତନ ବୃକ୍ଷ ରୋପଣ ବହୁଳ ପରିମାଣରେ ଆବଶ୍ୟକ ।

ଏହି ପରିସ୍ଥିତିକୁ ଲକ୍ଷ୍ୟ ରଖି ଓଡ଼ିଶା ସରକାର ଷଷ୍ଠ ଯୋଜନାର ଆରମ୍ଭରୁ ବ୍ୟାପକ ବୃକ୍ଷ ରୋପଣ କାର୍ଯ୍ୟକ୍ରମ ହାତକୁ ନେଇଛନ୍ତି । ପ୍ରଥମ ପଞ୍ଚବାର୍ଷିକ ଯୋଜନାରୁ ପଞ୍ଚମ ପଞ୍ଚବାର୍ଷିକ ଯୋଜନା ଶେଷ ପର୍ଯ୍ୟନ୍ତ ୨,୨୦,୪୨୯ ହେକ୍ଟର ଜମିରେ ବୃକ୍ଷ ରୋପଣ କରାଯାଇ ଥିବା ସ୍ଥଳେ ଷଷ୍ଠ ପଞ୍ଚବାର୍ଷିକ ଯୋଜନା ମଧ୍ୟରେ ୧,୬୦,୮୯୬ ହେକ୍ଟର ଜମିରେ ବୃକ୍ଷ ରୋପଣ କରାଯାଇଅଛି । ସେହିପରି ୫ମ ପଞ୍ଚବାର୍ଷିକ ଯୋଜନା ଶେଷ ସୁଦ୍ଧା ମାତ୍ର ୩୦,୦୦୦ ହେକ୍ଟର କ୍ଷୟ ପ୍ରାପ୍ତ ଜଙ୍ଗଲରେ ଅଭିଧାନ କାର୍ଯ୍ୟକ୍ରମ ସଂପାଦିତ ହୋଇଥିଲା ବେଳେ ଷଷ୍ଠ ପଞ୍ଚବାର୍ଷିକ ଯୋଜନାରେ ୫୭,୬୭୦ ହେକ୍ଟର କ୍ଷୟପ୍ରାପ୍ତ ଜଙ୍ଗଲରେ ଅଭିଧାନ କାର୍ଯ୍ୟକ୍ରମ ସଂପାଦନ କରାଯାଇଅଛି । ୫ମ ପଞ୍ଚବାର୍ଷିକ ଯୋଜନା ଶେଷ ସୁଦ୍ଧା ୨,୦୦୦ କି.ମି. ସଡ଼କ କଡ଼ରେ ପଥପାର୍ଶ୍ୱ ବନାକରଣ କରାଯାଇ ଥିବା ସ୍ଥଳେ ଷଷ୍ଠ ପଞ୍ଚବାର୍ଷିକ ଯୋଜନା କାଳରେ ୧,୯୮୫ କି.ମି. ପଥପାର୍ଶ୍ୱ ବନାକରଣ କରାଯାଇଅଛି । ୫ମ ପଞ୍ଚବାର୍ଷିକ ଯୋଜନା ସୁଦ୍ଧା ଲୋକମାନଙ୍କୁ ମାଗଣାରେ ଗୁରା ବଞ୍ଚନ କାର୍ଯ୍ୟକ୍ରମ ଅତି ନଗଣ୍ୟ । କେବଳ ୪୫ ଲକ୍ଷ ଗୁରା ବଞ୍ଚନ କରାଯାଇଥିଲା । ଷଷ୍ଠ ପଞ୍ଚବାର୍ଷିକ ଯୋଜନା କାଳରେ ମାଗଣା ଗୁରା ବଞ୍ଚନର ସଂଖ୍ୟା ୪୯୪ ଲକ୍ଷରେ ପହଞ୍ଚିଛି । ୧୯୮୦-୮୧ ମସିହା ପରେ ବୃକ୍ଷ ରୋପଣ କାର୍ଯ୍ୟକ୍ରମ ବର୍ଷକୁ ବର୍ଷ ଦ୍ରୁତତର କରାଯାଇ ଅଛି ଏବଂ ଅଧିକ କ୍ଷେତ୍ରରେ ବୃକ୍ଷ ରୋପଣ କାର୍ଯ୍ୟକ୍ରମ ସଂପାଦନ କରାଯାଇଅଛି । ୧୯୮୧-୮୨ ମସିହାରୁ ୧୯୮୭-୮୮ ମସିହା ପର୍ଯ୍ୟନ୍ତ ବୃକ୍ଷ ରୋପଣ, ଅଭିଧାନ, ପଥପାର୍ଶ୍ୱ ବନାକରଣ ଏବଂ ମାଗଣାରେ ଗୁରା ଗଛ ବଞ୍ଚନର ଏକ ହିସାବ ନିମ୍ନରେ ପ୍ରଦତ୍ତ ହେଲା ।



ବର୍ଷ	ବୃକ୍ଷରୋପଣ (ହେକ୍ଟରରେ)	ଅଇଥାନ (ହେକ୍ଟରରେ)	ପଥପାର୍ଶ୍ଵ ବୃକ୍ଷ ରୋପଣ (ପ୍ରତିକି.ମି.ରେ)	ମାଗଣାରେ ଗୁରା ଗଛ ବଢ଼ନ (ଲକ୍ଷରେ)
(୧)	(୨)	(୩)	(୪)	(୫)
୧୯୮୧-୮୨	୨୪,୦୫୪	୭,୭୩୧	୪୦.୫	୭୭.୧୮
୧୯୮୨-୮୩	୨୭,୬୧୯	୧୪,୩୨୭	୧୩୭	୧୭୪.୭୩
୧୯୮୩-୮୪	୪୨,୧୦୮	୨୭,୦୬୧	୪୧୫	୧୧୧.୦୦
୧୯୮୪-୮୫	୪୪,୪୧୨	୧,୩୯୧	୧୭୨	୯୭.୭୮
୧୯୮୫-୮୬	୩୮,୪୫୫.୫	୩୭,୭୭୫	୧୯୪୫.୬	୧୪୦.୩୫
୧୯୮୬-୮୭	୪୮,୬୭୮.୫	୪୧,୭୪୮	୧୦୦୭	୧୮୯.୪୦
୧୯୮୭-୮୮	୫୦,୩୫୭.୫	୨୮,୨୪୫	୨୦୮୬.୦୬	୧୭୭.୧୫



ବୃକ୍ଷ ରୋପଣ କାର୍ଯ୍ୟକ୍ରମକୁ ଅଧିକ ବ୍ୟାପକ ତଥା ବୃଦ୍ଧୀକୃତ କରିବା ନିମିତ୍ତ ରାଜ୍ୟ ସରକାର ୧୯୮୫-୮୬ ମସିହାରୁ ଏକ ବୃକ୍ଷ ରୋପଣ ନିଗମ ସ୍ଥାପନ କରିଛନ୍ତି । ସ୍ଥିତେନ୍ ସରକାରଙ୍କ ସହାୟତାରେ ଓଡ଼ିଶା ସାମାଜିକ ବନାଜରଣ ପ୍ରକଳ୍ପ ପଞ୍ଚ ବର୍ଷ ପାଇଁ ୧୯୮୩-୮୪ରୁ କାର୍ଯ୍ୟକାରୀ ହୋଇଅଛି । ଏହି ପ୍ରକଳ୍ପ ଆଉ ୫ ବର୍ଷ କାର୍ଯ୍ୟ କରିବା ପାଇଁ ନୀତିଗତ ଭାବରେ ନିଷ୍ପତ୍ତି ଗ୍ରହଣ କରାହୋଇ ସାରିଛି । ପ୍ରଥମ ପର୍ଯ୍ୟାୟର ୫ ବର୍ଷ ମଧ୍ୟରେ ଏହି ପ୍ରକଳ୍ପ ରାଜ୍ୟର ୫,୦୦୦ ଗ୍ରାମରେ ବୃକ୍ଷ ରୋପଣ କାର୍ଯ୍ୟକ୍ରମ ସଂପାଦନ କରିଛନ୍ତି ଏବଂ ଦ୍ୱିତୀୟ ପର୍ଯ୍ୟାୟରେ ୧୯୮୮-୮୯ରୁ ୧୯୯୨-୯୩ ମସିହା ମଧ୍ୟରେ ଏହି କାର୍ଯ୍ୟକ୍ରମ ଅଧିକ ୮,୫୦୦ ଗ୍ରାମରେ କାର୍ଯ୍ୟକାରୀ କରାଯିବା ପାଇଁ ପ୍ରସ୍ତାବ ରହିଛି । ପ୍ରଧାନ ମୁଖ୍ୟ ବନ ସଂରକ୍ଷକଙ୍କ ଅଧୀନରେ ଥିବା ରାଜ୍ୟ କ୍ଷେତ୍ରୀୟ ଡିଭିଜନ୍‌ଗୁଡ଼ିକ କ୍ଷେତ୍ରରେ ମଧ୍ୟ ବୃକ୍ଷ ରୋପଣ ତଥା ଅଭିଯାନ କାର୍ଯ୍ୟକ୍ରମ ସଂପାଦନ କରାଯାଇ ଅଛି । ଏତଦ୍‌ବ୍ୟତୀତ ଓଡ଼ିଶା ବନ ନିଗମ ଓ ଶିମିଳିପାଳ ବନ ଭଲୟନ ନିଗମ ବୃକ୍ଷ ରୋପଣ କାର୍ଯ୍ୟକ୍ରମ ହାତକୁ ନେଇଛନ୍ତି ।

ଓଡ଼ିଶାରେ ପରୀକ୍ଷା ମୂଳକ ଭାବରେ ରବର ଗୁଣ ମଧ୍ୟ କରାଗଲାଣି । ବେକାନାଳ, ମୟୂରଭଞ୍ଜ, ବାଲେଶ୍ୱର, କଟକ, ପୁରୀ ଏବଂ

କେନ୍ଦୁଝର ଜିଲ୍ଲା ମାନଙ୍କରେ ରବର ବୃକ୍ଷ ରୋପଣ କରିବା ପାଇଁ ରବର ବୋର୍ଡ ଅନୁକୂଳ ଚିପୋର୍ଟମାନ ଦେଇଅଛନ୍ତି । ରବର ବୋର୍ଡଙ୍କ ପରାମର୍ଶକ୍ରମେ ଓଡ଼ିଶା ବନ ନିଗମ ପୁରୀ ଓ କଟକ ଜିଲ୍ଲାରେ, ଓଡ଼ିଶା ବୃକ୍ଷ ରୋପଣ ଭଲୟନ ନିଗମ ବେକାନାଳ ଓ ବାଲେଶ୍ୱର ଜିଲ୍ଲାରେ ଏବଂ ଶିମିଳିପାଳ ବନ ଭଲୟନ ନିଗମ ମୟୂରଭଞ୍ଜ ଓ କେନ୍ଦୁଝର ଜିଲ୍ଲାରେ ରବର ବୃକ୍ଷ ରୋପଣ କରିବେ । ପୁରୀ ଡିଭିଜନର 'ଧନି' ଜଙ୍ଗଲରେ ଓଡ଼ିଶା ବନ ନିଗମ ଦ୍ୱାରା ପରୀକ୍ଷାମୂଳକ ଭାବେ ୬୪ ହେକ୍ଟର ଜମିରେ ରବର ବୃକ୍ଷ ରୋପଣ କରାଯାଇଅଛି ଓ ତାହା ଖୁବ୍ ଭଲ ହୋଇଛି ରାଜ୍ୟରେ ରବର ଗୁଣକୁ ଉତ୍ତୀର୍ଣ୍ଣ କରିବା ଉଦ୍ଦେଶ୍ୟରେ ରବର ବୋର୍ଡ ରୁବନେଶ୍ୱରଠାରେ ଏକ ଆଞ୍ଚଳିକ କାର୍ଯ୍ୟାଳୟ ଖୋଲିଅଛନ୍ତି ।

ବ୍ୟାପକ ବୃକ୍ଷ ରୋପଣ କାର୍ଯ୍ୟକ୍ରମ ପ୍ରଚଳନ କରାଯାଇଥିଲେ ମଧ୍ୟ ଏହରୁ ତଥା ବର୍ତ୍ତମାନ ଥିବା ଜଙ୍ଗଲରୁ ଯଦି ରକ୍ଷା କରାଯାଇ ନପାରେ, ତେବେ ଆଶାନ୍ୱରୁପ ସାଫଲ୍ୟ ମିଳିବ ନାହିଁ । ବୃକ୍ଷ ରୋପଣ ତଥା ଉପସ୍ଥିତ ଜଙ୍ଗଲର ରକ୍ଷଣାବେକ୍ଷଣ ସମ୍ବନ୍ଧରେ ସରକାର ଯଥା ସମ୍ଭବ ଉଦ୍ୟମ କରୁଛନ୍ତି । ମାତ୍ର ଜଙ୍ଗଲର ସୁରକ୍ଷା ଲୋକମାନଙ୍କ ଉପରେ ବେଶୀ ନିର୍ଭର କରେ । ପ୍ରତ୍ୟେକ ଗ୍ରାମରେ ଗ୍ରାମବାସୀ ଏକତାବଦ୍ଧ ଭାବରେ ତାଙ୍କ ନିଜ ସରକାରରେ ଲାଗୁଥିବା ଏହି ବୃକ୍ଷ ରୋପଣ ଅଞ୍ଚଳ ତଥା ବର୍ତ୍ତମାନ ଜଙ୍ଗଲ ରକ୍ଷା କରିବା ଦାୟିତ୍ୱ ବହନ କରିବା ଉଚିତ୍ ।

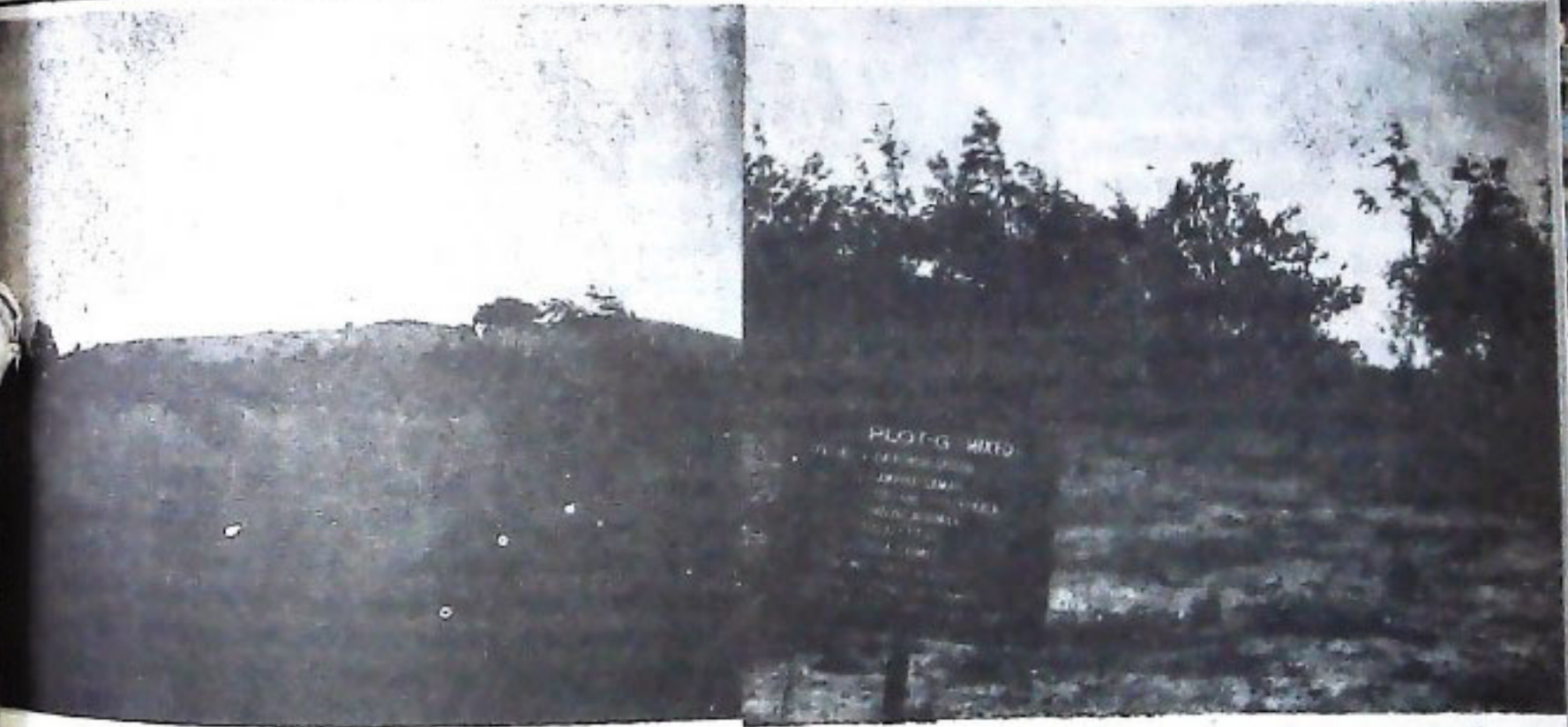

ଯୌତୁକ ବିରୁଦ୍ଧରେ ଅତି ତୀବ୍ର ଆନ୍ଧ୍ର କରାଯିବା ସତ୍ତ୍ୱେ ଅନେକ ଲୋକ ଯୌତୁକ ଆନ୍ଧ୍ରକୁ ଅଖି ମିଡ଼ିବା ମାରି ଯୌତୁକ ପ୍ରଥାକୁ ସମାଜରେ ଚଳେଇବା ପାଇଁ ଚେଷ୍ଟା କରୁଛନ୍ତି । କେବଳ ଆନ୍ଧ୍ର ବଳରେ ହୁଏତ ସାର ସୂଚ କରାଯାଇ ପାରିବ ନାହିଁ । ସେଥିପାଇଁ ଶିକ୍ଷାର ବିକାଶ ଓ ଜନଜାଗରଣର ଆବଶ୍ୟକତା ରହିଛି । ଏହିପରି ଉଭୟ ନାରୀ ଓ ପୁରୁଷ କାନ୍ଧକୁ ବାନ୍ଧ ମିଳାଇ ଆନ୍ଦୋଳନ କରିବା ଦରକାର ।

ଓଡ଼ିଶାରେ



ସାଂସ୍କୃତିକ ବିକାଶ

ଶ୍ରୀ ଶରତ ରାଉତ

ଜାପିର ସଂହିତାରେ ବର୍ଣ୍ଣିତ ଅଛି :
 ବର୍ଣ୍ଣାଶ୍ରମ ଭାରତ ଶ୍ରେଷ୍ଠ
 ଦେଶାନ୍ତ ଉଚ୍ଚଳ ଶୁଭେ
 ଉଚ୍ଚଳସ୍ୟ ସମଂ ଦେଶ
 ଦେଶନାଶ୍ଚି ମହାତମେ ॥

ଯୁଗେ ଯୁଗେ ପୁରାଣ ପୃଷ୍ଠାକୁ ଏ ପର୍ଯ୍ୟନ୍ତ ଆମ ଦେଶ ଭାରତ କଳା, ସଂସ୍କୃତି, ସାହିତ୍ୟ, ଧର୍ମ, ଦର୍ଶନ ଓ ବିଦ୍ୟାଳୟ କ୍ଷେତ୍ରରେ ବିଶ୍ୱର ଶ୍ରେଷ୍ଠ ଦେଶ ରୂପେ ସମ୍ମାନ ପାଇ ଆସିଛି ଏବଂ ଠିକ୍ ସେହି ବିଶ୍ୱରରେ ଭାରତବର୍ଷର ସଭ୍ୟତା ଓ ସଂସ୍କୃତିର କ୍ରମ ବିକାଶରେ ସାମାଜିକ କଳିଙ୍ଗ, କୋଶଳ, ଉଚ୍ଚଳ ଏବଂ ଆଜିର ଓଡ଼ିଶା ବିଭିନ୍ନ ଦିଗରେ ମହିମାନିତ୍ୱ କରିଥିବାରୁ ଆମ ରାଜ୍ୟ ଶ୍ରେଷ୍ଠତ୍ୱ ବଜାୟ ରଖିଛି । ବହୁ ଭାଷା, ବହୁ ଧର୍ମ, ବହୁ ବିଶ୍ୱାସ ଭଳି ବହୁ ବିଭିନ୍ନତା ମଧ୍ୟରେ ଏକତା ଭାବକୁ ଯୁଗଯୁଗ ଧରି ପ୍ରତିଷ୍ଠିତ କରାଇ ରଖିବା ଭାଗି ଯେଉଁ ସଂସାରକୁ ମୂଳ ଆଧାର ଭାବେ ଗ୍ରହଣ କରି ଏ ଭୂମିରେ ଦୁନାୟିତ କରାଯାଇଛି, ତାହା ହେଉଛି ଭାରତୀୟ ସଂସ୍କୃତି । ଏକତା ଅନେକ ଏବଂ ଅନେକତା ଏକ ପ୍ରକାରେ ଭାରତୀୟ ସଂସ୍କୃତିର ବୈଶିଷ୍ଟ୍ୟ । ତେଣୁ ଭାରତୀୟ ସଭ୍ୟତା ଓ ସଂସ୍କୃତି ଇତିହାସର ବହୁ ପଥରେ ବହୁ ଉତ୍ଥାନ ପତନ ମଧ୍ୟରେ ଗତି କରି ଏହି ମହାନ ପରମ୍ପରାକୁ ସଜୀବିତ ଓ ଚେତୋଦାତ କରି ରଖିଛି ଏବଂ ସମଗ୍ର ବିଶ୍ୱକୁ ସେହି ଜାପିରେ ରତ୍ନାକର କରୁଅଛି । ଏହି ଭାରତୀୟ ସଂସ୍କୃତି ପୂର୍ବ, ପଶ୍ଚିମ, ଉତ୍ତର ଓ ଦକ୍ଷିଣ ସବୁ ଅଞ୍ଚଳର ମହନୀୟ ଦାନରେ ସୁସମୃଦ୍ଧ ହୋଇଛି ଏବଂ ଏହି ଜନ ବର୍ଣ୍ଣସୁ ସାଂସ୍କୃତିକ ଚେତନାକୁ ସମୃଦ୍ଧ ଓ ଗୁଣିଗୁଣ କରିବା ପାଇଁ ହରିୟାନା ଓ ଗୁଜୁରାଟଠାରୁ ଆରମ୍ଭ କରି ଓଡ଼ିଶା ଓ ବଙ୍ଗ ପର୍ଯ୍ୟନ୍ତ ଏବଂ କେରଳ ଓ କର୍ଣ୍ଣାଟକଠାରୁ ଆରମ୍ଭ କରି ତ୍ରିପୁରା ଓ ମଣିପୁର ପର୍ଯ୍ୟନ୍ତ ପଶ୍ଚିମାଘା ଓ ନଗରବାସୀ ସମସ୍ତେ ନିଜର କୃତିତ୍ୱ ଓ ବୈଶିଷ୍ଟ୍ୟ ଦ୍ୱାରା ଯେଉଁ ମହନୀୟ ଦାନ କରି ଆସିଛନ୍ତି ତାହା ଏହି ଭାରତୀୟ ସଂସ୍କୃତିର ଅତ୍ୟନ୍ତ ସମୃଦ୍ଧ ପରିଣତି ଓ ପରିସ୍ରାବଣ । ଏ କ୍ଷେତ୍ରରେ ଓଡ଼ିଶାର ଦାନ ଅତ୍ୟନ୍ତ ଉଚ୍ଚ ଓ ବିଶ୍ୱ ବିଦିତ । ଏ ରାଜ୍ୟର କଳା ଓ କଳାକାର ଏବଂ ସୁସମୃଦ୍ଧ ସାଂସ୍କୃତିକ ପରମ୍ପରା ଭାରତର ଏକତା ସଂସ୍କୃତିକୁ ଯେ ବହୁଧା ସମୃଦ୍ଧ, ସମୃଦ୍ଧିତ ଓ ପରିପୁଷ୍ଟ କରିଛି ଏଥିରେ ସନ୍ଦେହ ନାହିଁ ।

ଭାରତର ପୂର୍ବ ଉପକୂଳରେ ଅବସ୍ଥିତ ଓଡ଼ିଶା ପୂର୍ବେ ଉତ୍ତ, କଳିଙ୍ଗ, କୋଶଳ ଓ କଙ୍ଗୋଦ ଆଦି ବିଭିନ୍ନ ନାମରେ ବିଦିତ ଥିଲା । ଏହି ନାମଗୁଡ଼ିକ ମଧ୍ୟରୁ ପ୍ରତ୍ୟେକ ନାମର ପ୍ରାଚୀନତା, ମହତ୍ତ୍ୱ ଓ ଐତିହାସିକତା ରହିଛି । ଓଡ଼ିଶା ହେଲା ଏହାର ବର୍ତ୍ତମାନ ନାମ । ଆଧୁନିକ ଓଡ଼ିଶା ଭୌଗୋଳିକ ଦୃଷ୍ଟିରୁ ପୂର୍ବରେ ମହୋଦଧି, ପଶ୍ଚିମରେ ମଧ୍ୟ ସାଗର, ଉତ୍ତରରେ ପଶ୍ଚିମ ବଙ୍ଗ ଓ ଦକ୍ଷିଣରେ ଆନ୍ଧ୍ର ସାଗର ଦ୍ୱାରା ପରିବେଷିତ । ଉତ୍ତର ଓ ଦକ୍ଷିଣ ଭାରତର ଏହା ହେଉଛି ମିଳନ ସ୍ଥଳ । ଏଣୁ ସମଗ୍ର ଭାରତର ଧାର୍ମିକ, ସାମାଜିକ ରାଜନୀତିକ ଓ ସର୍ବୋପରି ସାଂସ୍କୃତିକ ପ୍ରବାହର ମିଳନସ୍ଥଳ ଓଡ଼ିଶାରେ ହିଁ ସର୍ବ ଭାରତୀୟ ସଂସ୍କୃତିର ସମନ୍ୱୟ ସାଧିତ ହୋଇଛି । ଉଭୟ ଆର୍ଯ୍ୟ ଓ ଦ୍ରାବିଡ଼ ସଂସ୍କୃତିର ସାମନ୍ତକୁ ଆସତାର ସହ ଗ୍ରହଣ କରି ଓଡ଼ିଶାର ସଂସ୍କୃତି ସୁକାୟ ସଭା, ବୈଶିଷ୍ଟ୍ୟ, ମର୍ଯ୍ୟାଦା ଓ ମହିମାରେ ମହିମାନିତ୍ୱ ହୋଇଛି । ଓଡ଼ିଶାର ସଂସ୍କୃତି ବୁଦ୍ଧନାୟକ ଭାବେ ଅନ୍ୟ ଦ୍ୱାରା ପ୍ରଭାବିତ ହେବା ଅପେକ୍ଷା ଅନ୍ୟ ଅଞ୍ଚଳର ସାଂସ୍କୃତିକ ଜୀବନକୁ ଏପରିକି କେତେକ କ୍ଷେତ୍ରରେ ସମଗ୍ର ଭାରତ ତଥା ବିଶ୍ୱକୁ ପ୍ରଭାବିତ କରି ଆସିଛି । ଶ୍ରୀ ଜଗନ୍ନାଥ ହେଲେ ଏହି ପ୍ରଭାବର ମୂଳ ହେବୁ । ମହାପ୍ରଭୁ ଶ୍ରୀ ଜଗନ୍ନାଥକୁ କେନ୍ଦ୍ର କରି ଗତି ରଠିଥିବା ଓଡ଼ିଶାର ସଂସ୍କୃତି କେବଳ ଭାରତ ନୁହେଁ, ଭାରତ ବାହାରେ ମଧ୍ୟ ସଂପ୍ରସାରିତ ହୋଇଛି । ଏଣୁ ବିଶ୍ୱ ସଂସ୍କୃତିକୁ ଓଡ଼ିଶାର ଶ୍ରେଷ୍ଠ ଅବଦାନ ହେଉଛି ଶ୍ରୀ ଜଗନ୍ନାଥ ସଂସ୍କୃତି, ଯାହାକି ମହାନତାର ପ୍ରତୀକ । ଏଇ ପରିପ୍ରେକ୍ଷାରେ ଏହାର କଳା, ସଂସ୍କୃତି, ଧର୍ମ ଓ ରାଜନୀତି ସମୃଦ୍ଧ ତଥା ସୁଗନ୍ଧ । ଏଇ ପୃଷ୍ଠଭୂମି, ଐତିହାସିକ ଓ ସାଂସ୍କୃତିକ ପରମ୍ପରାକୁ ଦୃଷ୍ଟିରେ ରଖି ବର୍ତ୍ତମାନ ରାଜ୍ୟ ସରକାର କେତେକଗୁଡ଼ିଏ ବିଶେଷ କାର୍ଯ୍ୟକ୍ରମ ଦ୍ୱାରା ରାଜ୍ୟର ସାମାଜିକ ଓ ସାଂସ୍କୃତିକ ଜୀବନକୁ ଅଧିକ ରୁଚିବତ ଓ ଜ୍ଞାୟାଶାଳ କରିବା ପାଇଁ ସଚେତ ଚେଷ୍ଟିତ ।

ଓଡ଼ିଶାର ସାଂସ୍କୃତିକ ବିଭବ ମଧ୍ୟରେ ପ୍ରାଗୈତିହାସିକ ଉପାଦାନ ବ୍ୟତୀତ ପୋଥି ଓ ପଥରର ମହତ୍ତ୍ୱ ସର୍ବାଦୌ ରକ୍ଷଣୀୟ । ସାମାଜିକ ଓଡ଼ିଶାର କଳା, ଶିଳ୍ପ, ଚିତ୍ର, ଭାଷଣ, ଇତିହାସ ଓ ସାହିତ୍ୟ ସେହି ପୋଥି ଓ ପଥରରେ ଅଦ୍ୟାବଧି ସୁରକ୍ଷିତ ରହିଛି । ସେଥିରୁ ହଜାର ହଜାର ବର୍ଷ ପୂର୍ବେ ଓଡ଼ିଶାର ସାଂସ୍କୃତିକ ଜୀବନଧାରା କିପରି ଥିଲା ସେ ସମ୍ଭବତଃ

ଉପାଦେୟ ଚ୍ୟା ଧାରଣାରେ ଲୋକ ଲୋଚନକୁ ଆସୁଛି । ସର୍ବେଶ୍ଵର, ବୃକ୍ଷୋଦନ, ଅସ୍ତକାଶିତ ଗୁଣଗୁଣିକର ପ୍ରକାଶନ ଦ୍ଵାରା ସାମାଜିକ ଐତିହ୍ୟ ଓ ସାଂସ୍କୃତିକ ଉପାଦାନ ଆବିଷ୍କୃତ ହେଉଛି । ଭାରତବର୍ଷର ଅନ୍ୟାନ୍ୟ ଚ୍ୟା କୃତନରେ ଓଡ଼ିଶାର ଜନସାଧାରଣ କିପରି ପୁଣିଷ୍ଠିତ, ସଂପଦ, ସଂଗଠିତ ଓ ସଂସ୍କୃତି ସଂପଦ ଥିଲେ ତାହା ଜନଶ୍ରୀ ଉଦ୍ଘାଟିତ ହେଉଛି । ସାମାଜିକ ଚଳପତ୍ର ଗୁଣିକରୁ ମଧ୍ୟ ଏ ସମ୍ବନ୍ଧରେ ଅନେକ ଉପାଦେୟ ସୂଚନା ମିଳୁଛି । ରାଜ୍ୟ ସଂଗ୍ରହାଳୟରେ ଚଳପତ୍ର, ଭୁବନପତ୍ର, ବୃକ୍ଷୋଦନ, ସାମାଜିକ, କାଗଜ ପତ୍ରରେ ସମ୍ପୂର୍ଣ୍ଣ ସେହିପରି ସାଧ୍ୟ ୫୭ ହଜାର ଉପାଦେୟ ପୋଥି ସଂଗ୍ରହୀତ ହୋଇରହିଛି । ସେଥିରୁ ସଂଗୀତ, କୃତ୍ୟ, ନାଟକ, କାବ୍ୟ, ଇତିହାସ, ଧର୍ମ, ସମାଜ ଓ ସଂସ୍କୃତି ସମ୍ବନ୍ଧୀୟ ୫୦-୬୦ ଖଣ୍ଡ ପୋଥି ପୁସ୍ତକାଳୟରେ ସଂରକ୍ଷଣ ପାଇଛି । ତନ୍ମଧ୍ୟରେ ଗୀତ ଗୋବିନ୍ଦ, ଅଭିନବ ଗୀତ ଗୋବିନ୍ଦ, ଗଙ୍ଗାଦେବୀପୁରାଣ, ଧର୍ମଶାସ୍ତ୍ର ଶବ୍ଦକୋଷ ଇତି ପୁରାତନ ଗ୍ରନ୍ଥ ଓ ଜଗନ୍ନାଥ ପାଣି ଗ୍ରନ୍ଥାବଳୀ, ବୃକ୍ଷୋଦନ ଗ୍ରନ୍ଥାବଳୀ, ଅଭିମନ୍ୟୁ ଗ୍ରନ୍ଥାବଳୀ, କୋଇଲି ସଂଗ୍ରହ, ଭଜନ ସଂଗ୍ରହ ଗ୍ରନ୍ଥ ଓ ସଂଗୀତ କୃତ୍ୟ ସମ୍ବନ୍ଧୀୟ ଗ୍ରନ୍ଥ ଇତି ଶତାଧିକ ରଚନା ଗୁଣିକର ନାମ ଉଲ୍ଲେଖନୀୟ । ଆର୍ଥିକ ସମ୍ବଳ ସାମାଜିକ ମଧ୍ୟରେ ଅନ୍ୟ ଉପାଦେୟ ଗ୍ରନ୍ଥ ଗୁଣିକ ପର୍ଯ୍ୟାୟକ୍ରମେ ସଂରକ୍ଷଣ କରିବା ପାଇଁ ପଦକ୍ଷେପ ନିଆଯାଉଛି । ଚଳପତ୍ର ପୋଥିଗୁଣିକ ମଧ୍ୟରେ ବହୁ ମୂଲ୍ୟବାନ ଶତାଧିକ ସାମାଜିକ ଚିତ୍ରପୋଥି ରହିଛି । ସେଥିରୁ ଅମଳ ଶତକ ପ୍ରକାଶ ପାଇଛି ଓ ଅନ୍ୟ ଗୁଣିକ ପ୍ରକାଶ କରିବା ପାଇଁ ଉଦ୍ୟମ କରାଯାଉଛି । ଉଦ୍ଦେଶ୍ୟ ଓ ସର୍ବସାଧାରଣଙ୍କ ସୁବିଧା ପାଇଁ ୨୮ଟି ବିଭାଗରେ ବିଭକ୍ତ ପୋଥି ଗୁଣିକର ୧୬ ଖଣ୍ଡ ଚାଲିକା ଗ୍ରନ୍ଥ ସଂରକ୍ଷଣ ହୋଇଛି ।

ପଥର ହେଉଛି ଓଡ଼ିଶାର ଅମୂଲ୍ୟ ସାଂସ୍କୃତିକ ସଂପଦ । ସମଗ୍ର ଓଡ଼ିଶାରେ ଚତୁର୍ଥ ପଥର ଶତାବ୍ଦୀ ଠାରୁ ଆରମ୍ଭ କରି ଯେତେ ସଂଖ୍ୟକ ଓ ଯେତେ ପ୍ରକାର ଦେବଦେବୀ ମୂର୍ତ୍ତି, ଯେତେ ସଂଖ୍ୟକ ଓ ଯେତେ ପ୍ରକାର କାଳକାର୍ଯ୍ୟ ଖଚିତ ମନ୍ଦିର ଅଛି, ତାହା ଭାରତରେ ଅନ୍ୟତ୍ର ବିରଳ । ଗବେଷକମାନଙ୍କ ପ୍ରଦତ୍ତ ସୂଚନା ଅନୁଯାୟୀ ସମଗ୍ର ଭାରତରେ ଯେତେ ମନ୍ଦିର ଅଛି କେବଳ ଭୁବନେଶ୍ଵରରେ ସେତିକି ମନ୍ଦିର ଅଛି । ଓଡ଼ିଶାର ପ୍ରତ୍ୟେକ ଦେବସ୍ଥାନ, ଦେବଦେବୀ ପୀଠ ଓ ମନ୍ଦିର ସ୍ଥଳାବସ୍ଥାକୁ ସାଂସ୍କୃତିକ ପୀଠ ରୂପେ ଅବ୍ୟାପ୍ୟ କେବଳ ଓଡ଼ିଶାର ନୁହେଁ ସମଗ୍ର ଭାରତର ଜନଜୀବନକୁ ମଧ୍ୟ ପ୍ରଭାବିତ କରୁଛି । ଓଡ଼ିଶାରେ ପୃଥିବୀ ବିଖ୍ୟାତ କାରୁକାର୍ଯ୍ୟ ମଣ୍ଡିତ କେତୋଟି ମନ୍ଦିରକୁ କେନ୍ଦ୍ର ସରକାର ସଂରକ୍ଷଣ କରିଛନ୍ତି । ଓଡ଼ିଶାର ପ୍ରତ୍ୟେକ ବିଭାଗ ଓ ସଂଗ୍ରହାଳୟ ପକ୍ଷରୁ ବିଭିନ୍ନ ଧର୍ମ ଓ ସଂସ୍କୃତିର ନିଦର୍ଶନ ସ୍ଵରୂପ ବହୁ ଉପାଦେୟ ମୂର୍ତ୍ତି ସଂରକ୍ଷିତ ହୋଇଛି । ଏତଦ୍ଵ୍ୟତୀତ ଅବ୍ୟାପ୍ୟ ୧୫୯ଟି ସାମାଜିକ କାର୍ଯ୍ୟ ସଂରକ୍ଷିତ କରାଯାଇଛି । ତନ୍ମଧ୍ୟରୁ ୬୭ଟି ସାମାଜିକ କାର୍ଯ୍ୟ ପୁନଃ ସଂସ୍କାର ଓ ସୁରକ୍ଷା କରାଯାଇପାରିଛି । ଓଡ଼ିଶାର ପ୍ରତ୍ୟେକ ସଂପଦର ପ୍ରକାଶ ପାଇଁ ମଧ୍ୟ ବ୍ୟବସ୍ଥା ହୋଇଛି । ଭୁବନେଶ୍ଵର ଦ୍ଵାରା କେତେକ ସାମାଜିକ ଦୁର୍ଗ ଓ ଧର୍ମପୀଠ ଲୋକଲୋଚନକୁ ଆସିଛି । ସମ୍ପୂର୍ଣ୍ଣ ସମ୍ପଦ ଶତାବ୍ଦୀର ବିଶେଷତା ଓ ସାମାଜିକ ମନ୍ଦିର ଖନନ ଦ୍ଵାରା ଲୋକଲୋଚନକୁ ଆସିପାରିଛି । ଭାରତ ସରକାରଙ୍କ ପ୍ରତ୍ୟେକ ବିଭାଗ ୬୭ଟି ମନ୍ଦିରର ସଂରକ୍ଷଣ କାର୍ଯ୍ୟ କରୁଅଛନ୍ତି ।

ଓଡ଼ିଶାର ଜନସାଧାରଣ ନିଜର ଚ୍ୟା ଭାରତର ଅନ୍ୟାନ୍ୟ ଅଞ୍ଚଳର ସାହିତ୍ୟ, ଶିକ୍ଷା, ସଂସ୍କୃତି ଓ ଐତିହ୍ୟ ବିଷୟରେ ଯେପରି ସହଜରେ ଜ୍ଞାନ ଆହରଣ କରିବା ସଙ୍ଗେସଙ୍ଗେ ଅନ୍ୟ ସଂସ୍କୃତି ସହିତ ସୁପରିଚିତ ହୋଇ ପାରିବେ ତାର ସୁବ୍ୟବସ୍ଥା କରାଯାଇଛି । ସେଥିପାଇଁ ରାଜ୍ୟରେ ବର୍ତ୍ତମାନ ଜିଲ୍ଲା ସ୍ତରୀୟ ଓ ସଂସ୍କୃତିକଜନସମାଜ ୨୩ଟି ପାଠାଗାର ଖୋଲାଯାଇଛି । ରାଜଧାନୀ ଠାରେ ରାଜ୍ୟସ୍ତରୀୟ ହରେକୃଷ୍ଣ ମହତାବ ଗ୍ରନ୍ଥାଗାର ପ୍ରତିଷ୍ଠା କରାଯାଇଛି । ଏତଦ୍ଵ୍ୟତୀତ ଗ୍ରାମାଞ୍ଚଳର ଲୋକମାନଙ୍କ ସୁବିଧା ନିମନ୍ତେ ଏକ ହଜାରରୁ ଊର୍ଦ୍ଧ୍ଵ ଗ୍ରାମ୍ୟ ପାଠାଗାରକୁ ପୁସ୍ତକ ସାହାଯ୍ୟ ଯୋଗାଇ ଦିଆଯାଇଛି । ରାଜ୍ୟର ବିଭିନ୍ନ ଅଞ୍ଚଳରେ ପ୍ରତିଷ୍ଠିତ ଗବେଷଣାଗାର, ବିଭିନ୍ନ ସାଂସ୍କୃତିକ ଅନୁଷ୍ଠାନ, ପ୍ରତିଷ୍ଠାନ, ବୁକ୍ ଓ ଯୁବ ସଂଗଠନ ଗୁଣିକ ଶିକ୍ଷାର ଉନ୍ନତି, ସମାଜସେବା, ସାଂସ୍କୃତିକ, ପୁନଃଜୀବନ, ନାଟ୍ୟ, କୃତ୍ୟ ଓ

ସଂଗୀତ ଜଗର ବିକାଶ ଚ୍ୟା ଲୋକକଳାର ପୁନରୁତ୍ଥାନ ପାଇଁ ଆର୍ଥିକ ସହାୟତା ଯୋଗାଇ ଦିଆଯାଇଛି । ଓଡ଼ିଶାର ସାହିତ୍ୟ, ସଂଗୀତ, ନାଟକ ଓ ଇତିହାସ ଏକାକେମା ମାଧ୍ୟମରେ ଏ ସବୁ କ୍ଷେତ୍ରରେ ବହୁ ଉଲ୍ଲେଖନୀୟ କାର୍ଯ୍ୟ ଗୁଣିଛି । ଜନସାଧାରଣଙ୍କୁ ଜନଶ୍ରୀ ସଚେତନ କରାଇବାରେ ଏସବୁ କାର୍ଯ୍ୟ ସହାୟକ ହେଉଛି ।

ଓଡ଼ିଶା କଳାର ଦେଶ । ତେଣୁ ଏହାର ଅନ୍ୟ ନାମ ହେଉଛି ଉତ୍କଳ । ଲୋକକଳା ଓ ଶାସ୍ତ୍ରୀୟ କଳା କ୍ଷେତ୍ରରେ ଓଡ଼ିଶାର ପୁରତନ ନୈର୍ଦ୍ଦେଶ୍ୟ ଅଛି । କାବ୍ୟ ଓ ଆଚାର୍ଯ୍ୟଶାସ୍ତ୍ର ପ୍ରଭରେ ସୁବିଦିତ ଓଡ଼ିଶା କୃତ୍ୟ ଓ ସଂଗୀତ ସମ୍ବନ୍ଧରେ ଗବେଷଣା, ଶାସ୍ତ୍ର ସମ୍ପୂର୍ଣ୍ଣ ଓ ବିକାଶ ସାଧନ ପାଇଁ ଓଡ଼ିଶା ଗବେଷଣା ପ୍ରତିଷ୍ଠାନ ନାମରେ ଏକ ପୁସ୍ତକାଳୟ ସଂସ୍ଥା ଗଠିତ ହୋଇଛି । ଓଡ଼ିଶାର ପ୍ରତ୍ୟେକ କୃତ୍ୟଗୁରୁ, କୃତ୍ୟ ଓ ସଂଗୀତ ଶିଳ୍ପୀ ଚ୍ୟା ଶିକ୍ଷାର୍ଥୀ ଓ ଶିକ୍ଷାର୍ଥନାୟକ ସହଯୋଗରେ ଓଡ଼ିଶା ଗବେଷଣା ପ୍ରତିଷ୍ଠାନ ନିଜର ଉନ୍ନତ ସାହାଯ୍ୟ ଦିଗରେ କାର୍ଯ୍ୟ କରୁଛି । ଗତ ଦୁଇବର୍ଷ ମଧ୍ୟରେ ଓଡ଼ିଶା କୃତ୍ୟର ପ୍ରଚଳିତ ପାରମ୍ପରିକ କୃତ୍ୟ ଶୈଳୀ ସମ୍ପର୍କରେ ୨୦୦ ଖଣ୍ଡର ଭି.ଡି.ଓ ଟେପ୍-ସମ୍ପୂର୍ଣ୍ଣ କରାଯାଇଛି । ମାହାରୀ, ଗୋବିପୁଅ, ସଖାନାଚ ଇତି ଓଡ଼ିଶା କୃତ୍ୟର ଜମା ବିକାଶଧାରୀ ସଂପର୍କରେ ମଧ୍ୟ ଭି.ଡି.ଓ ସମ୍ପୂର୍ଣ୍ଣ କରାଯାଇପାରିଛି । ଓଡ଼ିଶା କୃତ୍ୟର ମୂଳ ଅଂଗଭାଗ ଓ ମୁକ୍ତ ସଂପର୍କରେ ଶିକ୍ଷା ଦେବା ଲାଗି ଏକ ନିର୍ଦ୍ଦେଶିକା ପ୍ରାଥମିକ ଶିକ୍ଷା ସଚିତ୍ର ପୁସ୍ତକାଳୟ ସଂରକ୍ଷଣ କରାଯାଇ ପାରିଛି । ମୂଳ ସାଧ୍ୟ ରାଜଶାସ୍ତ୍ରୀୟ କୃତ୍ୟ ପୁନରୁଦ୍ଧାର କରାଯାଇଛି । ବିଭିନ୍ନ ଜିଲ୍ଲାରେ ଥିବା କୁହାଯିତ କୃତ୍ୟ କଳା ଓ କଳାକାରଙ୍କୁ ଠାବ କରିବା ଏବଂ ଜିଲ୍ଲା ଗୁଣିକର ସାଂସ୍କୃତିକ ଅନୁଷ୍ଠାନଗୁଣିକୁ ସାହାଯ୍ୟ କରିବା ଉଦ୍ଦେଶ୍ୟରେ ପ୍ରତି ଜିଲ୍ଲାରେ ଜିଲ୍ଲା ସଂସ୍କୃତି କେନ୍ଦ୍ର ପ୍ରତିଷ୍ଠା କରାଯିବା ଉଦ୍ଦେଶ୍ୟରେ ପ୍ରତି ଜିଲ୍ଲାରେ ସଂସ୍କୃତି ଅଧିକାରୀ ନିଯୁକ୍ତ ହୋଇଛନ୍ତି । ଓଡ଼ିଶା ସଂଗୀତ ନାଟକ ଏକାକେମା, ସଂଗୀତ ମହାବିଦ୍ୟାଳୟ ଓ ପଞ୍ଜାବୁତ ସଂଗୀତାନୁଷ୍ଠାନ ଗୁଣିକ ମାଧ୍ୟମରେ ଓଡ଼ିଶାର ବିଭିନ୍ନ ଲୋକ ସଂଗୀତ, ଯାତ୍ରା, ନାଟକ ଓ କୃତ୍ୟର ସଂରକ୍ଷଣ, ସଂସ୍କାର ଓ ଚାଲିମ ସହିତ ଉତ୍କଳମଣ୍ଡଳର ପୁନର୍ଗଠନ ବିଷୟରେ ପଦକ୍ଷେପ ନିଆଯାଉଛି । ଭୁବନେଶ୍ଵର ଠାରେ ସରକାରୀ ପରିସ୍ଠିତ ସଂଗୀତ ମହାବିଦ୍ୟାଳୟରେ ସାମାଜିକର ଶିକ୍ଷା ବ୍ୟବସ୍ଥା କରାଯାଇଛି । ପୂର୍ବାଞ୍ଚଳ ରାଜ୍ୟରେ ନିଜ ସଂସ୍କୃତିର ପ୍ରଦର୍ଶନ, ସଂରକ୍ଷଣ ଓ ବିକାଶ ନିମନ୍ତେ ପୂର୍ବାଞ୍ଚଳ ସାଂସ୍କୃତିକ କେନ୍ଦ୍ରକୁ ଅନୁଦାନ ଦିଆଯାଇଛି ।

ଓଡ଼ିଶାର ସାମାଜିକସାହିତ୍ୟ ଚିତ୍ରକଳା, ପାରମ୍ପରିକ ଚିତ୍ରକଳା ଓ ଶିଳ୍ପକଳା କେବଳ ଭାରତ ନୁହେଁ ଭାରତ ବାହାରେ ମଧ୍ୟ ସୁବିଦିତ । ଭାରତୀୟ କଳା ଓ ଶିଳ୍ପ କ୍ଷେତ୍ରରେ ଓଡ଼ିଶାର ପ୍ରତ୍ୟେକ ପୋଥିକୃତ, ଭିତ୍ତିଚିତ୍ର, ଲୋକଚିତ୍ର ସହିତ ମୃତଶିଳ୍ପ, ପ୍ରସ୍ତର ଶିଳ୍ପ, କାଷ୍ଠଶିଳ୍ପ, ଚର୍ମଶିଳ୍ପ, ବସନଶିଳ୍ପ ଓ ବିଭିନ୍ନ ଧାରୁ ଶିଳ୍ପ କଳାର ସ୍ଵାତନ୍ତ୍ର୍ୟ ଓ ମହତ୍ତ୍ଵ ରହିଛି । ଓଡ଼ିଶା ଇତିହାସ କଳା ଏକାକେମା, କଳା ମହାବିଦ୍ୟାଳୟ, କଳା ବିଦ୍ୟାଳୟ ଓ ସ୍ଵେଚ୍ଛାକୃତ କଳା ସଂଗଠନ ଗୁଣିକ ଦ୍ଵାରା ଓଡ଼ିଶା ଲୋକକଳା ଓ ଶିଳ୍ପକଳାର ବିକାଶ ଓ ସୁସାର ପାଇଁ ସଜ୍ଞା ଉଦ୍ୟମ କରାଯାଉଛି । ଏହାଦ୍ଵାରା ଓଡ଼ିଶାର ପାରମ୍ପରିକ ଲୋକକଳା ଓ ଶିଳ୍ପକଳାର ପୁନର୍ଗଠନ ଯେ ପୁନଃଜୀବନ ହୋଇପାରିବ ସେଥିରେ ସନ୍ଦେହ ନାହିଁ । ଭୁବନେଶ୍ଵର ଠାରେ କଳା ପାଠ୍ୟକ୍ରମରେ ସ୍ଵାତନ୍ତ୍ର୍ୟ ଶିକ୍ଷା ନିମନ୍ତେ ଗୋଟିଏ କଳା ମହାବିଦ୍ୟାଳୟ ସଂସ୍କୃତି ବିଭାଗ ଅଧିନରେ ପ୍ରତିଷ୍ଠା କରାଯାଇଛି ଏବଂ ଏକ କଳା ପ୍ରଦର୍ଶନ ଗୃହ ନିର୍ମାଣ କରାଯାଇଛି ।

ଓଡ଼ିଆ ଭାଷା ଓ ସାହିତ୍ୟର ବିକାଶ ପାଇଁ ଓଡ଼ିଆ ସାହିତ୍ୟ ଏକାକେମା ବ୍ୟତୀତ ସଂସ୍କୃତି ବିଭାଗର ବିଭିନ୍ନ ସଂସ୍ଥା ଓ ସରକାରୀ ଅନୁଦାନ ସାପ ସ୍ଵେଚ୍ଛାକୃତ ସାଂସ୍କୃତିକ ଅନୁଷ୍ଠାନଗୁଣିକ ବହୁ ଉଲ୍ଲେଖନୀୟ କାର୍ଯ୍ୟ କରିଛନ୍ତି । ଉର୍ଦ୍ଧ୍ଵ ଭାଷା ଓ ସାହିତ୍ୟର ବିକାଶ ପାଇଁ ମଧ୍ୟ ଉର୍ଦ୍ଧ୍ଵ ଏକାକେମା ଗଠିତ ହୋଇଛି । ସ୍ଵେଚ୍ଛାକୃତ ଅନୁଷ୍ଠାନ ମାଧ୍ୟମରେ ଓଡ଼ିଆ ଭାଷା ଓ ସାହିତ୍ୟ ସମ୍ବନ୍ଧରେ ପୁସ୍ତକ ପ୍ରକାଶନ କରାଯାଉଛି । ଦୁଷ୍ଟ ଲେଖକ ଲେଖକମାନଙ୍କୁ ପୁସ୍ତକ ପ୍ରକାଶନ ନିମନ୍ତେ ଆର୍ଥିକ ଅନୁଦାନ ଯୋଗାଇ ଦିଆଯାଉଛି । ବିଗତ ଆର୍ଥିକ ବର୍ଷରେ ୩୧ ଜଣଙ୍କୁ ଏପରି

ସାହାଯ୍ୟ ପ୍ରଦାନ କରାଯାଇଛି । ଓଡ଼ିଶାର ଗୌରବାଦେହ ସାମାଜିକ ପରମ୍ପରା ଯେପରି ସ୍ତ୍ରୀମାନଙ୍କ ସେହିପରି ମହତ୍ତ୍ୱପୂର୍ଣ୍ଣ । ଛତ୍ରଚୂଡ଼ା ସେହି ପରମ୍ପରାର ଏକ ଅବିଦ୍ୟୁତଶାସ୍ତ୍ର କଳା । ଓଡ଼ିଶାର ମନ୍ଦିରଗୋଡ଼ରେ ଉଚ୍ଚକିତ ଶତ ସହସ୍ର ଚିତ୍ରାବଳୀକୁ ଲକ୍ଷ୍ୟ କଲେ ଓଡ଼ିଆ ଶାଳି କିପରି ସମର ଓ ଚୂଡ଼ା ପ୍ରଭୃତି ଥିଲା ତାହାର ସ୍ପଷ୍ଟ ପ୍ରମାଣ ମିଳେ । ଛତ୍ରଚୂଡ଼ା ଏକ ! ପାରମ୍ପରିକ ଚୂଡ଼ା ହେଲେ ମଧ୍ୟ ଏହା ଯେ ଏକ ଶାସ୍ତ୍ରୀୟ ଚୂଡ଼ା ତାହା ଅଧିକ ପ୍ରତିପାଦିତ ହେବାକୁ ଯାଉଛି । ଓଡ଼ିଶାର ଛତ୍ରଚୂଡ଼ା ଦ୍ୱାରା ପତୋଶା ରାଜ୍ୟ ପ୍ରଭାବିତ ହୋଇଛି ତେଣି ଆନ୍ଦୋଳନମାନେ ମତ ଦିଅନ୍ତି । ସେହି ଚୂଡ଼ାକଳାର ଗବେଷଣା, ଶିକ୍ଷା, ଚାଲିମ ଓ ପ୍ରସାର ପାଇଁ ବ୍ୟବସ୍ଥା ଗ୍ରହଣ କରାଯାଇଛି । ଛତ୍ର ଚୂଡ଼ାକୁ ଉତ୍ତୀର୍ଣ୍ଣ କରିବା, ସାମାଜିକ ସ୍ୱାକୃତି ଦେବା ଓ ସେଥିପ୍ରତି ଗବେଷକମାନଙ୍କ ଦୃଷ୍ଟି ଆକର୍ଷଣ କରିବା ଉଦ୍ଦେଶ୍ୟରେ ରାଜ୍ୟର ୨୧ ଜଣ ବିଶିଷ୍ଟ ଚୂଡ଼ାଶିଳ୍ପୀଙ୍କୁ ଅନୁଦାନ ଆକାରରେ ଆର୍ଥିକ ସାହାଯ୍ୟ ଦିଆଯାଇଛି ।

ଓଡ଼ିଶାର ମହାପୁରୁଷମାନଙ୍କ ପୁତ୍ରକୁ ଉତ୍ତରାଧିକାର କରି ରଖିବା ପାଇଁ ରାଜ୍ୟର ବିଭିନ୍ନ ସ୍ଥାନରେ ନିର୍ମିତ ପୁତ୍ରୀ ସୌଧର ପୁରୁଣା ସହିତ ବିନୋତି ପୁତ୍ରୀସୌଧ ନିର୍ମାଣ ପାଇଁ ଆର୍ଥିକ ସାହାଯ୍ୟ ଯୋଗାଇ ଦିଆଯାଇଛି । ସଂଗ୍ରହାଳୟର କେତୋଟି ଗ୍ୟାଲେରୀକୁ ବିଭିନ୍ନ ମହାପୁରୁଷଙ୍କ ନାମରେ ନାମିତ କରାଯାଇଛି ।

ବିଗତ ଦଶନ୍ଧି ମଧ୍ୟରେ ଓଡ଼ିଆ ଚଳଚ୍ଚିତ୍ରର ଆଶାନୁରୂପ ସଂପ୍ରସାରଣ ଘଟିଥିବା ପରିଲକ୍ଷିତ ହୁଏ । ତେଣୁ ଓଡ଼ିଆ ଚଳଚ୍ଚିତ୍ରର ସଂଖ୍ୟା ଓ ଗୁଣାତ୍ମକ ମାନର ଉନ୍ନତୀକରଣ ଅଭିବୃଦ୍ଧି ପାଇଁ ଚଳଚ୍ଚିତ୍ର ପ୍ରଯୋଜକ, ନିର୍ଦ୍ଦେଶକ, ଚିତ୍ରନାଟ୍ୟ, ଲେଖକ, ଶିଳ୍ପୀ, ଚିତ୍ରଗାରକା, ସଂଗୀତ ନିର୍ଦ୍ଦେଶକ, ଗାୟକ ଓ ଗାୟିକାମାନଙ୍କୁ ଉତ୍ତୀର୍ଣ୍ଣ କରିବା ଉଦ୍ଦେଶ୍ୟରେ ବାର୍ଷିକ ଚଳଚ୍ଚିତ୍ର ଉତ୍ତର ଅନୁଷ୍ଠିତ ହେଉଛି । ସେହି ଉତ୍ତରରେ ରାଜ୍ୟର ଶ୍ରେଷ୍ଠ ଚିତ୍ର ଓ ଶ୍ରେଷ୍ଠ କଳାକାରମାନଙ୍କୁ ପୁରସ୍କାର ଓ ସମ୍ମାନ ପ୍ରଦାନ କରାଯାଇଛି ।

ବିଗତ ଦଶନ୍ଧିରେ ରାଜ୍ୟର ଚିତ୍ରକଳା, ଭାଷଣ, ସଂସ୍କୃତି, ସାମାଜିକତା, ଚୂଡ଼ା, ନାଟ୍ୟ, ସଙ୍ଗୀତ, ବାଦ୍ୟ ଓ ଅଭିନୟର ସମୃଦ୍ଧି ସାଧନରେ ଉଦ୍ଦେଶ୍ୟମୟ କାର୍ଯ୍ୟ କରି ଦୁଇ ଅବସ୍ଥାରେ କଳାଚିପାତ କରୁଥିବା ୪୩୧ ଜଣ କଳାକାରଙ୍କୁ ମାସିକ ୨୦୦ ଟଙ୍କା କରି ଆକାଶର ଉଚ୍ଚା ପ୍ରଦାନ କରାଯାଇଛି । ତତ୍ତ୍ୱ୍ୟନ୍ତର ୧୨୯ ଜଣ କଳାକାରମାନଙ୍କୁ କେନ୍ଦ୍ରୀୟ ଅନୁଦାନ ମାଧ୍ୟମରେ ମାସିକ ଦୁଇ ପ୍ରଦାନ କରିବା ସଙ୍ଗେସଙ୍ଗେ ୪୩୮ ଜଣ କଳାକାରଙ୍କୁ ବାର୍ଷିକ ଅନୁଦାନ ଦିଆଯାଇଛି । ଓଡ଼ିଶାର ଏକାନ୍ତମାଗୁଡ଼ିକ ମାଧ୍ୟମରେ ଯୋଗ୍ୟ ଲେଖକ, କଳାକାର ଓ ଶିଳ୍ପୀମାନଙ୍କୁ ପୁରସ୍କାର ଓ ଉପାୟନ ପ୍ରଦାନ ଦ୍ୱାରା

ସେମାନଙ୍କୁ ଉତ୍ତୀର୍ଣ୍ଣ କରାଯାଇଛି । ଦୁଇ କଳାକାରମାନଙ୍କ ମଧ୍ୟରୁ ୧୩୪ ଜଣଙ୍କୁ ମଧ୍ୟ ଆର୍ଥିକ ସାହାଯ୍ୟ ବାର୍ଷିକ ଅନୁଦାନ ଆକାରରେ ଦିଆଯାଇଛି । ସୋଭିଏତ-ଭାରତ ସଂସ୍କୃତି ବିନିମୟ କାର୍ଯ୍ୟକ୍ରମ ମାଧ୍ୟମରେ ଓଡ଼ିଶାରେ ସୋଭିଏତ ଉତ୍ତର ପାଳିତ ହୋଇଛି ଏବଂ ସୋଭିଏତ ରାଷ୍ଟ୍ରରେ ଓଡ଼ିଶାର କଳାକାରମାନେ ସେମାନଙ୍କ କୃତି ସୁଦର୍ଶନ କରି ସଂଗ୍ରହଣ ହୋଇଛନ୍ତି ।

ସଂସ୍କୃତି ସମୃଦ୍ଧ ଓଡ଼ିଶାକୁ ଭାରତ ଓ ଭାରତ ବାହାରେ ପରିଚିତ କରିବା ପାଇଁ ପର୍ଯ୍ୟଟନ କ୍ଷେତ୍ରରେ ନାନାବିଧି ପଦକ୍ଷେପ ନିଆଯାଇଛି । ପୁରୀ, କୋଣାର୍କ, ଭୁବନେଶ୍ୱର ବ୍ୟତୀତ ଓଡ଼ିଶାର ଅନ୍ୟାନ୍ୟ ସ୍ଥାନରେ ୧୬ଟି ପାଠଶାଳା ଓ ପାଠନିବାସ, ଓଡ଼ିଶା ଚିଆ ଓଡ଼ିଶା ବାହାରେ ୧୯ଟି ପର୍ଯ୍ୟଟନ କାର୍ଯ୍ୟାଳୟ, ୧୬ଟି ପର୍ଯ୍ୟଟନ ସୂଚନା କେନ୍ଦ୍ର ପ୍ରତିଷ୍ଠା କରାଯାଇଛି ଏବଂ ବିଭିନ୍ନ ପ୍ରଦର୍ଶନୀୟ ସ୍ଥାନ ବିଷୟରେ ୫୮ ଖଣ୍ଡ ପୁସ୍ତିକା ପ୍ରକାଶିତ ହୋଇଛି । କେନ୍ଦ୍ର ସରକାରଙ୍କ ପକ୍ଷରୁ ଓଡ଼ିଶାର ବିଭିନ୍ନ ପର୍ଯ୍ୟଟନ କ୍ଷେତ୍ରରେ ୧୨ଟି ଭିନ୍ନ ଭିନ୍ନ ପ୍ରକଳ୍ପ କାର୍ଯ୍ୟକାରୀ ହେବାକୁ ଯାଉଛି । ଆରତି, ରାଉରକେଲା, ଚନ୍ଦନେଶ୍ୱର ଓ ଗୁପ୍ତେଶ୍ୱରଠାରେ ବିନୋତି ପାଠନିବାସ ନିର୍ମାଣାଧୀନ ଅଛି । ପୁରୀ-କୋଣାର୍କ ବେଳାକ୍ରମରେ ବିଭିନ୍ନ କାର୍ଯ୍ୟକ୍ରମ ଗ୍ରହଣ କରିବା ପାଇଁ ଗୁଳିଶ କୋଟି ଟଙ୍କାର ଏକ ଯୋଜନା ପ୍ରସ୍ତୁତି ହେଉଛି ।

ସଂସ୍କୃତି ବିଭାଗ ଅଧୀନରେ ଥିବା ରାଜ୍ୟ ଅଭିଲେଖାଗାର, ସଂଗ୍ରହାଳୟ ଓ ସହଚକ୍ଷୁ ଉପବିଭାଗ ଦ୍ୱାରା ଶିକ୍ଷା, ସଂସ୍କୃତି, ସାହିତ୍ୟ ଓ ଇତିହାସ ସମ୍ବନ୍ଧରେ ଗବେଷଣା ଓ ପ୍ରକାଶନ କାର୍ଯ୍ୟ ଚାଲିଛି । ଦେଶ ବିଦେଶରେ ବହୁ ଗବେଷକ ଓଡ଼ିଶାର ଚିତ୍ରକଳା, ଶିଳ୍ପକଳା, ସଙ୍ଗୀତକଳା, ଭାଷଣ, ସହଚକ୍ଷୁ, ସାଗନ ଓ ଆଧୁନିକ ଇତିହାସ ସମ୍ବନ୍ଧରେ ଗବେଷଣା ଓ ଗ୍ରନ୍ଥ ରଚନା କରୁଛନ୍ତି । ଗ୍ରାମାଞ୍ଚଳରେ ଲୋକେ ଯେପରି ସହଜରେ ନିଜର ଐତିହ୍ୟ ଓ ସଂସ୍କୃତି ବିଷୟରେ ଅବଦିତ ହୋଇପାରିବେ, ସେଥିପାଇଁ ଜିଲ୍ଲା ସ୍ତରରେ ନୂଆ କରି ସଂସ୍କୃତି କାର୍ଯ୍ୟାଳୟ ଏବଂ ଜିଲ୍ଲା ଓ ସର୍କ୍ୱିଲିଜନ ସ୍ତରରେ ୧୦ଟି ଶାଖା ସଂଗ୍ରହାଳୟ ଖୋଲାଯାଇଛି । ଅଭିଲେଖାଗାର ପକ୍ଷରୁ ସରକାରୀ ଓ ବେସରକାରୀ ନଥି ପତ୍ର ବିଷୟରେ ଜନସାଧାରଣଙ୍କୁ ସଚେତନ କରାଇବା ପାଇଁ ବିଭିନ୍ନ ସମୟରେ ପ୍ରସ୍ତୁତ ପୁସ୍ତିକା ଓ ପ୍ରଦର୍ଶନ ଅନୁଷ୍ଠିତ ହେଉଛି । ସଂଗ୍ରହାଳୟକୁ ଶିକ୍ଷାମୂଳକ କରିବା ପାଇଁ ବ୍ୟବସ୍ଥା କରାଯାଇଛି । କଳିଙ୍ଗ ସହିତ ଦକ୍ଷିଣ ପୂର୍ବ ଏସୀୟ ରାଜ୍ୟଗୁଡ଼ିକର ବହୁମୁଖୀ ସମ୍ପର୍କ ବିଷୟରେ ଅଧିକ ତଥ୍ୟ ସଂଗ୍ରହ କରି ବ୍ୟବସ୍ଥା ହୋଇଛି । ସରକାରୀ କର୍ମସୂଚୀ ଓ ଜନସାଧାରଣଙ୍କ ସହଯୋଗ ଓ ସହଯୋଗ, ପଞ୍ଚିତ, ଗବେଷକ ଓ ଇତିହାସକାରମାନଙ୍କ ପ୍ରସାରରେ ଓଡ଼ିଶାର ସଂସ୍କୃତିକ କୃତି ଓ ଅଗ୍ରଗତି ଘଟୁଥିବାର ପରିଲକ୍ଷିତ ହୁଏ ।

ଉତ୍କଳ ଉଚ୍ଚକଳନା ।



ସମ୍ବେଦନଶୀଳ ପ୍ରଶାସନ

ଶ୍ରୀ ନଳିନୀକାନ୍ତ ପଣ୍ଡା

ଜୀବନ ଏକ ବିକିରଣ ପରି । ଆରୋଗ୍ୟ କର୍ମରେ ନିରତ ହିତ ଚୁକ୍ତିକୁ ସବୁବେଳେ ଚିନ୍ତ୍ୟ ଚକ୍ରକୁ ଗୁଠି ଉପରକୁ ଧାର କେତେକଙ୍କୁ ଉଠାଇବା ପାଇଁ ତୁମେ ସମ୍ଭବତଃ ହେବା ଉଚିତ । ଅନ୍ତେ ବିକିରଣକୁ ଅନାଥ ; ଏହା ସୁଖ ଦୁଃଖର ମରାଜ ପର ପରି ।

ସମ୍ବେଦନଶୀଳ ପ୍ରଶାସନକୁ ବୁଝାଇବା ଯେତେ ସମ୍ଭବ ସମ୍ଭାଷିତ ଗୋପାଳ ପାରେ । ଜନସାଧାରଣଙ୍କର ପରାକ ଅସୁବିଧା ଅନୁଭବ କରି ସେ ସବୁର ସମାଧାନ ନିମନ୍ତେ ମନୋନିବେଶ କରିବା ନାଗରିକମାନଙ୍କର ଦୁମନ୍ତବିଷ୍ଣୁ ଅଭିଭାଷ ସଂପର୍କରେ ପ୍ରତ୍ୟକ୍ଷ ଭାବେ କା ସମ୍ଭାବନାକୁ ଅଧିକା ସେମାନଙ୍କର ନିର୍ବାଚିତ ପ୍ରତିନିଧିମାନଙ୍କ ପରିଧାରେ ଅନୁଭବ ହୋଇ ସେସବୁ ପରିସୂତ କରିବା ପାଇଁ ଉଦ୍ୟୋଗ ହେବା ପକ୍ଷପୂର୍ବ "ସି ଡିଭେନ" ମାଧ୍ୟମରେ ଜନସାଧାରଣଙ୍କର ପ୍ରତିନିଧିତା ଅନୁଧ୍ୟାନ କରିବା ଓ ସର୍ବସାଧାରଣଙ୍କ ଅଭିଯୋଗ ଦୂରୀକରଣ ପାଇଁ ସର୍ବସ୍ୱ ପଦକ୍ଷେପ ନେଉଥିବା ପ୍ରଶାସନକୁ ହିଁ ସମ୍ବେଦନଶୀଳ ପ୍ରଶାସନ କୁହାଯାଇ ପାରେ । ଅବଶ୍ୟ ଏହାକୁ ଏକ ସଫଳ ନ କରି ବର୍ଷନା କରିବା ଅଧିକ ସମାଜୀୟ ହେବ ।

ଏହା ପ୍ରତିଦିନ ସେ ମନୋନୀତ ଏବଂ ନିର୍ବାଚିତ ପ୍ରତିନିଧିମାନେ ହେଉଛନ୍ତି ସରକାରଙ୍କର ଦୁଇଟି ଗୁରୁତ୍ୱପୂର୍ଣ୍ଣ ପକ୍ଷ । ପ୍ରଥମ ପକ୍ଷ ବର୍ଷରେ ଜନସାଧାରଣ ପରୋକ୍ଷ କା ପ୍ରତ୍ୟକ୍ଷ ଭାବରେ ବିଧାନ ସଭାରେ ଓ ନୀତି ନିର୍ଦ୍ଧାରଣ ପାଇଁ ସେମାନଙ୍କର ପ୍ରତିନିଧିମାନଙ୍କୁ ନିର୍ବାଚିତ କରନ୍ତି । ଦ୍ୱିତୀୟ ପକ୍ଷ ଦାୟିତ୍ୱରେ ଥିବା ଏହି ମନୋନୀତ ବ୍ୟକ୍ତିମାନେ ନିର୍ବାଚିତ ପ୍ରତିନିଧିମାନଙ୍କ ଦ୍ୱାରା ଗୃହୀତ ନିଷ୍ପତ୍ତିକୁ ନିର୍ଦ୍ଦେଶ କର୍ମପୂର୍ଣ୍ଣ ମାଧ୍ୟମରେ କାର୍ଯ୍ୟକାରୀ କରନ୍ତି । ସେମାନେ ଏହି ଦାୟିତ୍ୱ ବହନ କରିବା ସମ୍ଭେ ସମ୍ଭେ ଅନୁରୂପ କ୍ଷମତା ପ୍ରୟୋଗର ଅଧିକାର ଉପଭୋଗ କରନ୍ତି ଏବଂ ଅଧିକ କର୍ମସୂଚୀମାନଙ୍କୁ ପରିଚାଳିତ ଓ ନିୟନ୍ତ୍ରଣ କରନ୍ତି । ସାମୁହିକ ପ୍ରଶାସନିକ ସମ୍ପର୍କରେ ପ୍ରତ୍ୟେକଙ୍କର ଉର୍ଦ୍ଧ୍ୱିକା ଗୁରୁତ୍ୱପୂର୍ଣ୍ଣ ଏବଂ ଏହି ଅପେକ୍ଷିତ ଚୁକ୍ତିବାସ୍ତୁର ପରାମର୍ଶ ପରିପୁରକ ।

ଅଧିକାଂଶ ରାଜନୈତିକ ହସ୍ତକ୍ଷେପ ସମ୍ପର୍କରେ ଅନେକ ଅଭିଯୋଗ ଶୁଣିବାକୁ ମିଳୁଛି । ମୁଖ୍ୟତଃ ପ୍ରଶାସନିକ କ୍ଷେତ୍ରରେ ଦେଖିଲେ ନିତେ ପ୍ରକୃତର ହସ୍ତକ୍ଷେପ କରନ୍ତି ସେହି ପ୍ରଶାସନମାନେ ହିଁ ଉଚ୍ଚନୈତିକ ହସ୍ତକ୍ଷେପ ସମ୍ପର୍କୀୟ ଅଭିଯୋଗ ଉପଭୋଗ କରନ୍ତି । ନିଜର ସହକର୍ମୀ ତଥା ବରିଷ୍ଠ

ଏବଂ ବରିଷ୍ଠ ପ୍ରଶାସନମାନଙ୍କର ହସ୍ତକ୍ଷେପ ନିର୍ଦ୍ଦେଶ ରୂପେ ସହି ନେଇଥିଲେ ମଧ୍ୟ ସରକାରୀ କର୍ମର ବିଭିନ୍ନ ବିଭାଗ ବା କାର୍ଯ୍ୟକ୍ରମ ଦାୟିତ୍ୱରେ ଥିବା ନିର୍ବାଚିତ ପ୍ରତିନିଧିମାନଙ୍କର ଆଦେଶ ପାଳନ କରିବାକୁ ଏହି ମନୋନୀତ ବ୍ୟକ୍ତିମାନେ କୃଷା ପ୍ରକାଶ କରନ୍ତି । ଏହି କ୍ଷେତ୍ରରେ ଦାୟିତ୍ୱ ଏବଂ ତତ୍ପରମତାୟ କର୍ତ୍ତୃତ୍ୱ ବିଷୟ ହିଁ ବିଭିନ୍ନ କରାଯାଏ । କେତେ ବର୍ଷ ପରେ ନିର୍ବାଚିତ ପ୍ରତିନିଧିମାନେ ନିର୍ବାଚନରେ ଜନସାଧାରଣଙ୍କର ସମ୍ମୁଖୀନ ହୁଅନ୍ତି । ତେଣୁ ନାଗରିକମାନଙ୍କଠାରୁ ମିଳିଥିବା ଭାର, ନିର୍ବାଚନ ସମୟରେ ବିଅପାରିତ୍ୟ ପ୍ରତିଶ୍ରୁତି ଏବଂ ଜନସାଧାରଣଙ୍କର ଆଶା ଓ ଆବାହାର ନୀତିନିୟମର ପରିସର ମଧ୍ୟରେ ପ୍ରସାରିତ କରିବା ନିମନ୍ତେ ନିର୍ବାଚିତ ପ୍ରତିନିଧିମାନଙ୍କର ପୂର୍ଣ୍ଣ ଅଧିକାର ରହିଛି ।

ଏ ସଂପର୍କରେ ଆଉ ଯୋଡ଼ିଏ ଦିଗ ବିଷୟରେ ଆଲୋଚନା କରିବା ସମୀଚୀନ ହେବ । ଯେଉଁ ସରକାର ଯେତିକି ଗୁରୁତ୍ୱ ତାହାର ଅଧିକାରୀ ଏବଂ କର୍ମସୂଚୀମାନେ ସେତିକି ଶକ୍ତିଶାଳୀ । ସେମାନେ ସରକାରୀ ଆଦେଶ ପାଳନ କରୁଥିବା ଚୁକ୍ତି ବିଭିନ୍ନ ନୀତି ଓ କାର୍ଯ୍ୟକ୍ରମର ସଫଳ ରୂପାୟନ, ଏହାର ପରିଚାଳନା ଓ ନିୟନ୍ତ୍ରଣ କରିବା କ୍ଷେତ୍ରରେ ଦୃଢ଼ ନି ସର୍ବ ନେବା ଦିଗରେ ଉଚ୍ଚକାରକର ଦୃଢ଼ତା ସେମାନଙ୍କୁ ପଥେଷ୍ଟ ଶକ୍ତି ଯୋଗାଇଥାଏ ।

ପ୍ରାମାଣ୍ୟତା ପ୍ରଗତିପଥେ ଦୃଷ୍ଟି ପାତ

ସେମାନଙ୍କର ଆଶା ଓ ଆବାହାର ପରିପୁରଣ ତଥା ଆବଶ୍ୟକତା ସଂପର୍କରେ ସମୁଚିତ ଅନୁଧ୍ୟାନ ପାଇଁ କ୍ଷେତ୍ର ପ୍ରଶାସନକୁ ସମ୍ବେଦନଶୀଳ କରି ଗର୍ବିତୋଚ୍ଚିକା ବିଷୟରେ ବିଚାର କେତେକଙ୍କ ମଧ୍ୟରେ ଆମ ଉଦ୍ୟରେ ପଶ୍ଚିତ ପଦକ୍ଷେପ ଗ୍ରହଣ କରାଯାଉଛି । ପ୍ରାମାଣ୍ୟତା ସେମାନଙ୍କର ଅଭବ ଅସୁବିଧା ତଥା ଏହି ଅଞ୍ଚଳରେ କାର୍ଯ୍ୟକାରୀ ହେଉଥିବା ବିଭିନ୍ନ ଉଚ୍ଚକାରକ କାର୍ଯ୍ୟକ୍ରମର ଅର୍ଥନୈତିକ ତଥା ସମାଜିକ ସମ୍ଭବ ସଂପର୍କରେ ଉପଯୁକ୍ତ ତଥ୍ୟ ଆହରଣ ପାଇଁ ମୁଖ୍ୟତଃ ନିଜେ ବିଶେଷତାରେ ଆଗ୍ରହ ପ୍ରକାଶ କରିଛନ୍ତି । ସେହିପରି ଚୁକ୍ତିକ୍ଷେତ୍ରରେ ସ୍ୱତନ୍ତ୍ର ସଂସ୍ଥାପନ ଓ ଅଧିକାରୀ କେତେକ ପଞ୍ଚାୟତ ଏବଂ ଗ୍ରାମର ଦାୟିତ୍ୱ ଗ୍ରହଣ କରିଛନ୍ତି ଏବଂ ସ୍ୱଳ୍ପି ପଞ୍ଚାୟତରେ ଏକ ନିର୍ଦ୍ଦେଶିତ ସେଠାରେ ଗର୍ଭିତାପନକରି ଜନସାଧାରଣଙ୍କ ବିଭିନ୍ନ ସମସ୍ୟା ସଂପର୍କରେ ଅନୁଧ୍ୟାନ କରିବାପାଇଁ ସେମାନଙ୍କୁ ନିର୍ଦ୍ଦେଶ

ଦିଆଯାଇଛି । ଅଗାମୀ ସ୍ୱାଧୀନତା ଦିବସ ପୂର୍ବରୁ ଆମେ ପ୍ରାୟ ୫୧୧ଜଣର ସ୍ତ୍ରୀମାନଙ୍କୁ ବିଶେଷ ଚ୍ୟାନ୍ସ ଦେଇ ଦାକ୍ଷିଣ୍ୟ ଦେବା ପାଇଁ ଚାହୁଁଥିଲୁ ।

ଏହି କାର୍ଯ୍ୟକ୍ରମର ସହାୟକ ପଦକ୍ଷେପ ସ୍ୱରୂପ ଆମେ ବିଭିନ୍ନ ପ୍ରକାରର କର୍ମକ୍ରମ, ଶିକ୍ଷାପାଠ, ଅତିରିକ୍ତ ଶିକ୍ଷାପାଠ ଏବଂ ଉପକ୍ରମ ଅଧିକାରୀମାନଙ୍କୁ ବିଭିନ୍ନ ବିଭାଗର ଦାକ୍ଷିଣ୍ୟ-ପତ୍ର ଅଧିକାରୀମାନଙ୍କ ସହ ପ୍ରତିମାସରେ ଅପତ୍ତ ଗୋଟିଏ ସ୍ତ୍ରୀମାନଙ୍କୁ ପରିଦର୍ଶନ କରିବା ପାଇଁ ନିର୍ଦ୍ଦେଶ ଦିଆଯାଇଛି । ସ୍ତ୍ରୀମାନଙ୍କୁ ପରିଦର୍ଶନ ଏବଂ ଉଚ୍ଚ-ପାଠ୍ୟ ପ୍ରଣୟ ଉଦ୍ଦେଶ୍ୟ ହେଉଛି ଯେ କେବଳ ସ୍ୱାଧୀନତାଦିନର ସମ୍ପର୍କ ସ୍ଥାପନକରି ଯୋଜନାର କାର୍ଯ୍ୟକାରୀତା ସଫଳରେ ଉପଯୁକ୍ତ ସମାପ୍ତ କରିବା, ବିଭିନ୍ନ ବିଭାଗ ଓ କର୍ମକ୍ରମାଧୀନଙ୍କର ଉତ୍ସାହ ଅନୁଧ୍ୟାନ କରିବା ଏବଂ ସ୍ତ୍ରୀମାନଙ୍କରେ ବ୍ୟବହୃତ ଶକ୍ତିର ଉପଯୋଗ କରିବା ପାଇଁ ଅର୍ଥାତ୍ ସମସ୍ତଙ୍କୁ ଆକର୍ଷଣୀୟ "ପ୍ରତିଦେଶ" ଯୋଗାଇଦେବା ପାଇଁ । ଏହି ପଦକ୍ଷେପ ନିର୍ଦ୍ଦେଶରୁ ପ୍ରଭାବିତ ହୋଇଛି । ଆମେ ପଶୁପାଳନ, ମତ୍ୟାଗ୍ରହ, କଳାକୃତି, ଡିଜାଇନିଂ ଓ ଲେଖନ-ପତ୍ର ଅଧିକାରୀମାନଙ୍କର ଉତ୍ସାହ ଏବଂ ଅନୁକ୍ରମାୟ ଯୋଜନା ପ୍ରଣୟନ କ୍ଷେତ୍ରରେ କେତେକ ଉତ୍ତମ ଉଦାହରଣ ଦେଖିବା ପାଇଁ ।

ପୁରୀରୁ ଶେଷ ପ୍ରକାଶନ

କେବଳମାନଙ୍କର ଆବଶ୍ୟକତା ପରିପୁରଣ ପାଇଁ ପ୍ରକାଶନକୁ ବନ୍ଦ ଓ ସମ୍ପାଦନ କରିବା ଉଦ୍ଦେଶ୍ୟରେ ଆମେ ଯେଉଁ ସମାପ୍ତ ପଦକ୍ଷେପ କରୁଛୁ, ତାହା ବର୍ତ୍ତମାନ ନିର୍ଦ୍ଦେଶ ହୋଇପାରେ । ତାହାର ପୁନରୁଦ୍ଧାରଣ ଏବଂ ଆବଶ୍ୟକ କ୍ଷେତ୍ରରେ ଏହି ପୁରୁଣା ପଦକ୍ଷେପ ପରିଦର୍ଶନର ଆବଶ୍ୟକତା ଆମେ ଅନୁଭବ କରୁଛୁ । ଏହି ଉଦ୍ଦେଶ୍ୟରେ ଉଦ୍ୟମରେ ଏକ ସ୍ୱୟଂ-ସାହାଯ୍ୟ କାର୍ଯ୍ୟକ୍ରମ ପ୍ରସ୍ତୁତ କରାଯାଇଛି । ମୁଖ୍ୟମନ୍ତ୍ରୀଙ୍କ ନିର୍ଦ୍ଦେଶମାନ ଉପରେ ୫୬୫ କୋଟିର ପଦକ୍ଷେପର ସମାପ୍ତତା ସମ୍ପର୍କରେ ବିଭାଗର ଦାକ୍ଷିଣ୍ୟ ଯୋଗ୍ୟତା ସମସ୍ତ ବିଭାଗ ସଫଳରେ ସମାପ୍ତ କରୁଛନ୍ତି । ପରିଦର୍ଶନ ଦାକ୍ଷିଣ୍ୟ ଯୋଗ୍ୟତା ଏହି ୫୬୫ ଅଧିକାରୀଙ୍କ ମଧ୍ୟରେ ୪୬୫ କୋଟିର ଉପକ୍ରମର ଶାସନପତ୍ରର ପ୍ରଭାବ ପଦକ୍ଷେପର । ଚଳିତବର୍ଷ ଅବଶ୍ୟକତା ମଧ୍ୟରେ ସ୍ତ୍ରୀମାନଙ୍କୁ ଡିଜାଇନିଂ ପରେ କେବଳମାନଙ୍କର ଆବଶ୍ୟକତା ତଥା କ୍ଷେତ୍ର ପ୍ରଣୟ ପ୍ରକାଶନ ସଫଳରେ ସମାପ୍ତ ହେବା ପାଇଁ ସବୁ ବିଭାଗକୁ ନିର୍ଦ୍ଦେଶ ଦିଆଯାଇଛି । ସମସ୍ତ ବିଭାଗରେ ଦାକ୍ଷିଣ୍ୟ ପ୍ରଦାନ ଶୀଘ୍ର ଶେଷକରିବା ଏବଂ ପରିଦର୍ଶନ ବିଭାଗର ମୁଖ୍ୟ ତଥା କ୍ଷେତ୍ରପ୍ରଣୟ ବିଭିନ୍ନ କାର୍ଯ୍ୟକ୍ରମ ମଧ୍ୟରେ କର୍ମକ୍ରମର ସମାପ୍ତତା ପାଇଁ ଏକ ସଂଗଠିତ ଯୋଜନା ପ୍ରସ୍ତୁତ କରାଯାଇଛି । ମୁଁ ନିଜେ ଚଳିତବର୍ଷ ଓ ପୁନରୁଦ୍ଧାରଣ ଅନୁକ୍ରମରେ ପରିଦର୍ଶନ କରୁଛି ଏବଂ ଏହାପରେ ଏହି କାର୍ଯ୍ୟକ୍ରମର ଅନୁକ୍ରମ ନିର୍ଦ୍ଦେଶ ଦେବା ପାଇଁ ଦୃଷ୍ଟି ଦେବାକୁ ହେବ । ଏହି ବିଭିନ୍ନ କାର୍ଯ୍ୟକ୍ରମର ସମାପ୍ତତା ପ୍ରକାଶନ ଓ ପ୍ରତିଷ୍ଠା ସହକରେ ପରିଦର୍ଶନ ଏବଂ ଅନୁକ୍ରମ ଯୋଗ୍ୟତା ଏବଂ ଏହାର ଶେଷ ଅଧିକାରୀଙ୍କର ଅବକାଶ ହେବ ।

କ୍ଷେତ୍ରପ୍ରକାଶନକୁ ସ୍ୱତନ୍ତ୍ର ଏବଂ ସମ୍ପାଦନ କରିବାପାଇଁ ନିଆଯାଇଥିବା ପଦକ୍ଷେପକୁ ସର୍ବନିମ୍ନ କର୍ମକ୍ରମାଧୀନ ଉପକ୍ରମରେ କାର୍ଯ୍ୟକାରୀ କରିବା ସମ୍ଭବ ହେବ । ସର୍ବନିମ୍ନ କର୍ମକ୍ରମ ପାଇଁ କ୍ଷେତ୍ର ପରିଦର୍ଶନ ଏବଂ ସମାପ୍ତ ଆବଶ୍ୟକତା ରହିଛି । ଏହି ପରିଦର୍ଶନ ତଥା ସମାପ୍ତ ପ୍ରକାଶନ ପଦକ୍ଷେପରୁ ସ୍ୱତନ୍ତ୍ର ଭାବରେ ଏହି ସମାପ୍ତତା ସମାପ୍ତତା ଉପରେ ନୁହେଁ । ପ୍ରକାଶନ ଉପରେ ଦୃଷ୍ଟିପାତ ପାଇଁ ନିଆଯାଇଥିବା ପଦକ୍ଷେପ ତଥା ପ୍ରକାଶନର ସମାପ୍ତତା ବୃଦ୍ଧି ପ୍ରକାଶନ ନିର୍ଦ୍ଦେଶରୁ କେବଳମାନଙ୍କର ନିର୍ଦ୍ଦେଶ ପ୍ରକାଶନ ପଦକ୍ଷେପ ତଥା ବିଭିନ୍ନ କାର୍ଯ୍ୟକ୍ରମ

କ୍ଷେତ୍ରପ୍ରକାଶନର ସଫଳତା ସଫଳତାରେ ସମାପ୍ତତା ବିଶେଷ ଚ୍ୟାନ୍ସ ଯୋଗାଇଦେବା ପାଇଁ ସମାପ୍ତତା ଉପରେ ବିଶେଷ ଗୁରୁତ୍ୱ ଦିଆଯାଇଛି ।

ଅର୍ଥନୈତିକ ପ୍ରଗତି ନିମନ୍ତେ

ସମସ୍ତ ନିର୍ଦ୍ଦେଶରୁ ପ୍ରଭାବିତ ହେଉଥିବା ସମସ୍ତ ସମାପ୍ତତା, ଉପକ୍ରମ ଶାସନପତ୍ରାଳ ନେତୃତ୍ୱରେ ୫ଟି ଟେକ୍ନୋଲୋଜି ନିର୍ଦ୍ଦେଶ ପ୍ରସ୍ତୁତ କରାଯାଇଛି । ସେଗୁଡ଼ିକ ହେଲା (କ) ପାମାୟକ (ଖ) ପ୍ରତିଷ୍ଠାପନ ବ୍ୟବସ୍ଥା (ଗ) ପ୍ରତିଷ୍ଠାପନ, (ଘ) ଟେକ୍ନୋଲୋଜି ଉପାଦାନ ଏବଂ (ଙ) ପୁରୁଣାଗାୟୋଗ ବ୍ୟବସ୍ଥା । ଏ ଗୁଡ଼ିକର ଆବଶ୍ୟକତା ହେଲା—

- (କ) ୧୯୯୦ ମସିହା ପୁରୀ ମୁଖ୍ୟମନ୍ତ୍ରୀଙ୍କ ଦୈନିକ ୪୦ ଲିଟର ପାମାୟକ ଉପାଦାନ ।
- (ଖ) ପ୍ରତିବର୍ଷ ୨୦ ମିଲିଟାରିଆଲ ଗର୍ଭବତୀ ମହିଳା ତଥା ସମ ସଂଖ୍ୟା ଶିଶୁମାନଙ୍କୁ ମାତୃମୂଳ ଉପକ୍ରମକୁ ଉତ୍ସାହ କରିବା ପାଇଁ ପ୍ରତିଷ୍ଠାପନ ବ୍ୟବସ୍ଥା ।
- (ଗ) ୧୫୦୦୦ ଟଙ୍କା ବର୍ଷ ମଧ୍ୟରେ ପ୍ରତିବର୍ଷ ୧୦ ମିଲିଟର ଉପକ୍ରମ ଉପକ୍ରମାଧୀନ ଆବଶ୍ୟକତା ଶିକ୍ଷା ପ୍ରଦାନ ।
- (ଘ) ଅଗାମୀ ମାତୃତା ମଧ୍ୟରେ ଟେକ୍ନୋଲୋଜି ଉପାଦାନ ବିଶେଷ-କ୍ଷେତ୍ରରେ ବୃଦ୍ଧି ଶାସନ ଟେକ୍ନୋଲୋଜିରେ ଆବଶ୍ୟକତା ଉପକ୍ରମ ।
- (ଙ) ପୁରୀ ଯୋଗାଯୋଗ ସେବାରେ ଗୁଣାମୂଳ ଅଭିବୃଦ୍ଧି ତଥା ସ୍ତ୍ରୀମାନଙ୍କ ଯୋଗାଯୋଗ ବ୍ୟବସ୍ଥାର ବିକାଶ ଓ ଆରାଧନା ଅଧିକ ସହିତ ପଦକ୍ଷେପ ସଫଳତା ସ୍ଥାପନ କରିବା ।

ଆମେ ଆମ ରାଜ୍ୟର ଆବଶ୍ୟକତା ସଫଳତାରେ ସମସ୍ତ ଅନୁଧ୍ୟାନ କରୁଛୁ । ପରିଶେଷରେ ଯେଉଁ କିମ୍ବଦନ୍ତୀ ସମ୍ପର୍କରେ ପ୍ରସ୍ତୁତ ଆମ ପାଇଁ ଏ ଦିଗରେ ବିଶେଷ ଭାବେ ସହାୟକ ହୋଇଛି, ସେଗୁଡ଼ିକ ହେଉଛି କେନ୍ଦ୍ର ଓ ରାଜ୍ୟ ସରକାରଙ୍କର ଅର୍ଥନୈତିକ ସର୍ବୋତ୍ତମ ପ୍ରସ୍ତୁତ ପ୍ରୋତ୍ସାହନ ପାଇଁ ଆବଶ୍ୟକତା ସର୍ବୋତ୍ତମରେ ଏ ପ୍ରକାର ପ୍ରକାଶନ ହୋଇଛି । ଏବଂ ସମସ୍ତ ଯୋଜନାର ମଧ୍ୟବର୍ତ୍ତୀକାଳୀନ ଦିବସ । ଆମ ମତରେ ରାଜ୍ୟର ଅର୍ଥନୈତିକ ଉପକ୍ରମକୁ ଉତ୍ସାହ କରିବା ପାଇଁ ନିମ୍ନୋକ୍ତ ମତେ ବିଭିନ୍ନ କାର୍ଯ୍ୟକ୍ରମ ଗୁରୁତ୍ୱ ନିର୍ଦ୍ଦେଶ କରିବା ଉଚିତ୍ ହେବ ।

(୧) କଳା ସଂଖ୍ୟା ଅଭିବୃଦ୍ଧି ଦ୍ୱାରା କରାଯାଇଥିବା—ସର୍ବତ୍ର ଆମେ ଏ ଦିଗରେ ବିଶେଷ ସାହାଯ୍ୟ କରିବାକୁ ଚାହୁଁଛୁ ଏ କ୍ଷେତ୍ରରେ ଅଧିକ ସମ୍ପାଦନ ପଦକ୍ଷେପର ଆବଶ୍ୟକତା ରହିଛି ।

(୨) କୃଷି ଉତ୍ପାଦନ ଅଭିବୃଦ୍ଧି ଏବଂ ଅଧିକ କମିଟି କଳାସୌକର୍ଯ୍ୟ କରିବା । କୃଷି ଉତ୍ପାଦନ କୃଷି ଉଦ୍ଦେଶ୍ୟରେ (କ) ସଂଗ୍ରହଣ ସେବା ପ୍ରକାଶନ (ଖ) କଳାସୌକର୍ଯ୍ୟ ପ୍ରକାଶନ (ଗ) ପ୍ରକାଶନ ପରିଦର୍ଶନ ଅଧିକ ଅନୁକ୍ରମ ଓ ଉପକ୍ରମ କ୍ରମ (ଘ) ଅଧିକତର ସାର ପ୍ରକାଶନ ଏବଂ (ଙ) ସମସ୍ତ କୃଷି ନିମନ୍ତେ କଳାସୌକର୍ଯ୍ୟ ବ୍ୟବସ୍ଥା ।

(୩) ଶିକ୍ଷା ଉତ୍ପାଦନ ଅଭିବୃଦ୍ଧି

ଏହି କ୍ଷେତ୍ରରେ ଆମର ପ୍ରକାଶନ ନିମ୍ନୋକ୍ତମତେ ରହିବା କରାଯାଇ ପାରେ । (କ) ସମସ୍ତ ପ୍ରକାରରେ ବ୍ୟବହାର ଉଦ୍ଦେଶ୍ୟ ମାଧ୍ୟମରେ ଅଧିକ ଶକ୍ତି ଉତ୍ପାଦନ (ଖ) ବିଦ୍ୟୁତ୍ ଶକ୍ତିର ବୃଦ୍ଧିର ବ୍ୟବହାରକାରୀମାନଙ୍କ ଦ୍ୱାରା ଶକ୍ତି ଉତ୍ପାଦନ ପାଇଁ ଗୁରୁତ୍ୱପୂର୍ଣ୍ଣ ପଦକ୍ଷେପ (ଗ) ଓଡ଼ିଶା ବିଦ୍ୟୁତ୍ ବୋର୍ଡର ସମାପ୍ତତା ବୃଦ୍ଧି (ଘ) କେନ୍ଦ୍ର ସରକାରଙ୍କର ସହାୟତାରେ ଅଧିକ ଶକ୍ତି ଉତ୍ପାଦନ ପ୍ରକଳ୍ପ ନିର୍ମାଣ । (ଙ) ସଂଗ୍ରହଣ କାର୍ଯ୍ୟକାରୀ ହେଉଥିବା ପ୍ରକଳ୍ପ ଗୁଡ଼ିକୁ ନିର୍ଦ୍ଦେଶ ଦେବା ସମାପ୍ତ ମଧ୍ୟରେ ସଫଳତା କରିବା ପାଇଁ ଗୁରୁତ୍ୱ ନିର୍ଦ୍ଦେଶ ଓ ପଦକ୍ଷେପ ।

ଦେଶରେ ଉତ୍ପାଦିତ ହେଉଥିବା ବିଦ୍ୟୁତ୍ ଶକ୍ତିର ଅପେକ୍ଷାକୃତ ଉଚ୍ଚତା ବଦଳିବା ଓଡ଼ିଶାକୁ ମଧ୍ୟ ଉପକୃତ କରିପାରିବ । ସପ୍ତମ ପଞ୍ଚବାର୍ଷିକ ଯୋଜନାର ମଧ୍ୟବର୍ତ୍ତୀ କାଳୀନ ସମୀକ୍ଷା ରିପୋର୍ଟ ଅନୁଯାୟୀ ବିଭିନ୍ନ ପୁରୁଣା ପୂର୍ଣ୍ଣ ଶାଖାକୁ ତଥା ଯେଉଁ ଅଞ୍ଚଳରେ ବିଶେଷ ଭାବେ ଶକ୍ତିର ଅଭାବ ଅନୁଭୂତ ହେଉଛି ସେହି ଅଞ୍ଚଳକୁ ଅଧିକ ଶକ୍ତି ଯୋଗାଇଦେବା ବିଷୟ ବିଚାର କରାଯାଇଛି । ଏହି ଉଲ୍ଲେଖାଂଶ ନିମ୍ନରେ ଉଦ୍ଧୃତ ହେଉ ।

"1.20. Analysis of power demand indicates a requirement of 278 billion kwh in 1989-90. However the supply possibilities in sight add up to 275 billion kwh (including import of 2 billion kwh) which implies a marginal energy shortage. The expected shortage, though marginal is not evenly distributed and could be more severely felt in some regions than in others, sustaining a five percent growth profile will clearly require measures to improve the generation performance beyond targetted levels, reduce T. & D. losses, move power to high deficit regions and allocate supplies on a priority basis to key sectors."

(୪) ପ୍ରାଥମିକ ଶିକ୍ଷାର ସାର୍ବଜନିକରଣ

(୫) ନିୟୋଜନପାଇଁ ସୁଯୋଗ ସୃଷ୍ଟି

ବୃକ୍ଷରୋପଣ, ଟପର ଉତ୍ପାଦନ ମାଧ୍ୟମରେ ଏବଂ ଶିକ୍ଷିତ ଯୁବକ ମାନଙ୍କ ପାଇଁ ନିୟୋଜନ ନିମନ୍ତେ ଅଧିକ ସୁଯୋଗ ସୃଷ୍ଟିପାଇଁ ଉଦ୍ୟମ କରାଯାଇଛି । ଏହି ସବୁ କାର୍ଯ୍ୟକ୍ରମ ମାଧ୍ୟମରେ ପ୍ରାୟ ୩ ଲକ୍ଷ ଲୋକଙ୍କ ନିମନ୍ତେ ନିଯୁକ୍ତି ସୃଷ୍ଟି କରାଯିବ ।

ରାଜ୍ୟର ସାମୁହିକ ଅର୍ଥନୈତିକ ବିକାଶ ନିମନ୍ତେ ଉପଯୁକ୍ତ ପାଞ୍ଚୋଟି କାର୍ଯ୍ୟକ୍ରମକୁ ନିଷ୍ଠାର ସହ କାର୍ଯ୍ୟକାରୀ କରାଯିବ । ଏହା କହିବା ଅଭାବଶ୍ୟକ ଯେ ଅର୍ଥନୈତିକ ଦୃଷ୍ଟିକୋଣରୁ ଏକ ସୁଦୃଢ଼ ରାଜ୍ୟ ହିଁ ଜନ-ସାଧାରଣଙ୍କର ଜନକର୍ତ୍ତୃତ୍ୱ ଆଶା ଓ ଆକାଂକ୍ଷା ପରିପୂରଣ ବିଷୟେ ସକ୍ରିୟ ପଦକ୍ଷେପ ନେଇ ପାରିବ ।

ସଂପୂର୍ଣ୍ଣ ବିଭାଗୀୟ ସଚିବମାନେ ସପନ ପଞ୍ଚବାର୍ଷିକ ଯୋଜନାର ବାକି ଦୁଇବର୍ଷ ଏବଂ ଅଷ୍ଟମ ଯୋଜନା କାଳ ମଧ୍ୟରେ ଏହି ୫ଟି ଆଭିମୁଖ୍ୟର ପଡ଼ିତ ରୂପାୟନ ପାଇଁ ଯୋଜନା, କାର୍ଯ୍ୟକ୍ରମ ଲକ୍ଷ୍ୟ ଏବଂ ସମୟ ସୂଚୀ ସମ୍ପର୍କିତ ନିୟମାବଳୀ ପ୍ରସ୍ତୁତ କରିବେ । କେନ୍ଦ୍ରୀୟ ଟେକନୋଲୋଜି ମିଶନ୍ ନିମନ୍ତେ ଯେଉଁ କ୍ଷେତ୍ର ପରିଚାଳନା ପଦ୍ଧତି ପ୍ରବର୍ତ୍ତନ କରାଯିବ ତାହା ମିଶନ୍ ଆଭିମୁଖ୍ୟ କାର୍ଯ୍ୟକାରୀ କରିବା ବିଷୟେ ତାହାକୁ ମଧ୍ୟ ବ୍ୟବହାର କରାଯିବ ଏବଂ ଶାସନ ସଚିବ ସ୍ତରରେ କୌଣସି କର୍ମଚି ଉଠିତ ନହୋଇ ଉଚ୍ଚ ପଦ୍ଧତି ମାଧ୍ୟମରେ ହିଁ ଏହିସବୁ କାର୍ଯ୍ୟକ୍ରମ ପରିଚାଳନା କରାଯିବ ।

ଜନତାଙ୍କର ଦ୍ୱାରଦେଶରେ

ଦୁର୍, ଚହର୍ସିଲ, ରେଭିଷ୍ଟେସନ୍ ଅର୍ଦ୍ଧି ସ୍ ଏବଂ ପୂର୍ଣ୍ଣି ସ୍ଥାନୀୟ ପରିସାଧାରଣ ସମାବେଶ କ୍ଷେତ୍ର ପ୍ରଶାସନ ପାଇଁ ନିର୍ଦ୍ଧାରିତ ରୂପେ ଏକ ଆଦର୍ଶ ପଞ୍ଚା । ଚହର୍ସିଲ ପ୍ରଶାସନରେ ମଧ୍ୟ ଏକ ସମନ୍ୱିତ ପଦ୍ଧତି ଅନୁସରଣ କରାଯିବା ଆବଶ୍ୟକ । ଏହା ଫଳରେ ରାଜସ୍ୱ ପ୍ରଶାସନର ସମସ୍ତ କାର୍ଯ୍ୟକ୍ରମ ଅଗ୍ରାଧିକାର ନିର୍ଦ୍ଧାରଣ କରି ଚହର୍ସିଲଦ୍ୱାରା ନିଜ କର୍ମସୂଚୀମାନଙ୍କ ମାଧ୍ୟମରେ କାର୍ଯ୍ୟକାରୀ କରି-ପାରିବେ । ଲୋକମାନଙ୍କ ସହ ଅଧିକ ସମ୍ପର୍କ ହେବା ଏବଂ ସମ୍ମୁଖିତ ହେବା ପାଇଁ ଆମକୁ ଅଧିକ ଚିନ୍ତା, ଅଧିକ ଚହର୍ସିଲ ଏବଂ ଅଧିକ ରେଭିଷ୍ଟେସନ୍ ଅର୍ଦ୍ଧି ସ୍ ପ୍ରତିଷ୍ଠା କରିବାକୁ ପଡ଼ିବ । ବିଶେଷତଃ ପ୍ରଶାସନିକ କଚେରୀ ସମେତ ବିଭିନ୍ନ ବିଭାଗୀୟମାନଙ୍କରେ ବହୁ ଉତ୍ସାହୀ ମାମଲା ଦୀର୍ଘଦିନ ଧରି ବିଶ୍ୱାସ୍ୟାନ ରହିଛି । ସଂପୂର୍ଣ୍ଣ ୧୨ ହଜାର ସିଲିଂ ବହିରୁ ଉର୍ଦ୍ଧ୍ୱ ସହ କଡ଼ିତ ୧୮୦ଟି ମାମଲା ମାନ୍ୟତା ହାରକୋର୍ଟିକ ନିକଟରେ ଏବଂ ୯୧୨ ଏକର ସିଲିଂ ବହିରୁ କମିତ ୧୨ଟି ମାମଲା ମାନ୍ୟତା ସୂଚିତ କୋର୍ଟ ନିକଟରେ ୧୯୭୮ ମସିହା ପରଠାରୁ ବିଚାର ପାଇଁ ପଢ଼ିରହିଛି । ପ୍ରଶାସନିକ ବିଭାଗରେ ପରିସର ମଧ୍ୟରେ ଚହର୍ସିଲଦ୍ୱାରା କର୍ମସୂଚୀ ପର୍ଯ୍ୟନ୍ତ ପ୍ରତ୍ୟେକକର ବିଭାଗୀୟାକୁ ପ୍ରତି ହତ କରୁଛନ୍ତି ଏବଂ ଏହା ତଳ ଭିତରେ ଆଉ ଏକ ତଳ ପରି ପରିସ୍ଥିତି ସୃଷ୍ଟି କରୁଛି । ଆମେ ଏହି ଯେଉଁ ପ୍ରାଥମିକ ପରିସ୍ଥିତିର କରାଯିବ ତାହାର ଏକ ପୂର୍ଣ୍ଣାଙ୍ଗ ସମୀକ୍ଷାର ଆବଶ୍ୟକତା ଅନୁଭୂତ ହେଉଛି । ନ୍ୟାୟପୂର୍ଣ୍ଣ ବିଚାର ରୂପେ ପ୍ରତ୍ୟେକ ହେଉଥିବା ବିକାଶିତ ନିଷ୍ପତ୍ତି ଅପେକ୍ଷା ଆଶୁ ନ୍ୟାୟ ସ୍ୱତୀନ ଅଧିକ ସ୍ୱାଗତଯୋଗ୍ୟ ।

ଆମେ ସଂପୂର୍ଣ୍ଣ ଏପରି ଏକ ପରିସ୍ଥିତିର ସମ୍ମୁଖୀନ ହେବା ପାଇଁ ଯାଉଛେ ଯାହା ଫଳରେ କି ଯେଉଁ କିମ୍ପାନୀକୁ ଫଟୋକୋପି ମେସିନ୍ ଯୋଗାଯାଇ ପାରିନାହିଁ ସେଠାରେ ବ୍ୟବହାର ପ୍ରତିଷ୍ଠା ପାଇଁ ପଦକ୍ଷେପ ନିଆଯାଇଛି । ହାରକୋର୍ଟରେ ପ୍ରହର କରାଯାଇଥିଲେ ମଧ୍ୟ ଓଡ଼ିଶାରେ ବର୍ତ୍ତମାନ ସୁଦ୍ଧା ଫଟୋକୋପି କର୍ମକୁ ସାର୍ବପ୍ରାପ୍ୟ କର୍ମରୂପେ ପ୍ରହର କରା-ଯାଇନାହିଁ । ବର୍ତ୍ତମାନ ସୁଦ୍ଧା ରେଭିଷ୍ଟେସନ୍ ଉଦ୍ଦେଶ୍ୟରେ ଫଟୋକୋପି କର୍ମ ବ୍ୟବହାର ହୋଇନାହିଁ । ଏହାହେଲେ ନିଅପତ୍ତ ରେଭିଷ୍ଟେସନ୍ କରିବା ପାଇଁ ଲୋକମାନଙ୍କୁ ଅସୁବିଧାରେ ଦୀର୍ଘକାଳ ଅପେକ୍ଷା କରିବାକୁ ପଡ଼ିବ ନାହିଁ । ବର୍ତ୍ତମାନ ଏହି ସବୁ ପ୍ରଶ୍ନାବଳୁକିତ ସକ୍ରିୟ ବିଶ୍ୱାସ୍ୟାନ ଅଛି ।

ଏଇ ନିବନ୍ଧରୁ ସ୍ପଷ୍ଟ ହେଉଛି ସଫଳତାର ଶିଖରରେ ଉପନୀତ ହେବାପାଇଁ ଅନେକ ରାସ୍ତା ଆମକୁ ଅତିକ୍ରମ କରିବାକୁ ପଡ଼ିବ । ମାତ୍ର ପ୍ରଗତି କ୍ଷେତ୍ରରେ ନବଦିଗରର ସନ୍ଧାନ ମିଳିପାରିବ । ନୂତନ ଧାରା ତା'ର ସ୍ୱାକ୍ଷର ଆଣିପାରିବ । ସଂବେଦନଶୀଳ ପ୍ରଶାସନକୁ ସାଧିକ କରିବା ପାଇଁ ସମାଜପତ୍ର ସମେତ ସବୁ କ୍ଷେତ୍ରରୁ ପୂର୍ଣ୍ଣ ସହଯୋଗର ଆଜି ଆବଶ୍ୟକତା ରହିଛି ।

ମୁଖ୍ୟଶାସନ ସଚିବ



ବିଭିନ୍ନ କ୍ଷେତ୍ରରେ ନିଜର ଭାରତରେ ସୁପ୍ରତିଷ୍ଠିତ କରିବା ପାଇଁ ଓଡ଼ିଶା ପକ୍ଷରୁ ନିରବଚ୍ଛିନ୍ନ ଉଦ୍ୟମ ଚାଲିଛି । ବୁଦ୍ଧି, ଜଳସେଚନ, ବିଦ୍ୟୁତ୍ ଶକ୍ତିର ବିକାଶ, ଶିଳ୍ପ ପ୍ରସାର, ଚଙ୍ଗଳ ଉତ୍ପାଦନ ଓ ବିଶେଷ କରି ଗରିବ ଲୋକଙ୍କ ଅଭିଯାନ ପାଇଁ ବ୍ୟାପକ କାର୍ଯ୍ୟକ୍ରମ ପ୍ରହର କରାଯାଇଛି ।

Telegram : FINCORISSA

TELEX: 0676-225
PABX : 21123, 21125
21172, 21173

ORISSA STATE FINANCIAL CORPORATION

O. M. P. SQUARE, CUTTACK-3

We have been on the industrial scene of Orissa for the last 31 years. We are the pioneer financial institution for industrial financing in the State. So far, we have financed 15,948 units with over Rs. 248 crores till 31st March, 1987.

We have crossed Rs. 360 crores mark in respect of effective sanction and disbursed over Rs. 248 crores. We also disburse Central and State Capital Investment Subsidy and IDBI Seed Capital loan and Government's Seed loan to bridge the gap in equity. We have provided soft loan to 633 units amounting to Rs. 382.21 lakhs from our special share capital to meet the short fall in promoter's contribution. We operate IDBI's Refinance Scheme for Rehabilitation and IRBI line of credit for Rehabilitation. We also encourage NRI investment on softer terms.

If you are thinking of setting up an industry in Orissa, you would find it helpful to contact us, for we have many effective schemes to offer you and one may just suit to your needs.

WE PROVIDE :

1. Term-loan up to Rs. 60 lakhs to create fixed assets
2. Soft-loan up to Rs. 4 lakhs to Technician Entrepreneurs
3. Term-loan up to Rs. 2 lakhs with 10% margin to educated unemployed
4. Loans to Technician Entrepreneurs with 15% margin
5. Loans to Medical Graduates for X-ray, E.C.G. and Electro-medical equipments.
6. Rehabilitation/Modernisation assistance with rate of interest 10 to 11½%
7. Composite-loans and loans for setting up Bio-gas Plants, Wind Mills and Solar appliances.

We assure you of our best services. For details, please call on the Managing Director or our Regional Manager/Branch Manager.

MANAGING DIRECTOR

ସାଧକ ସ୍ୱପ୍ନ

ଥରେ ଧାନବୃତ୍ତି ଦି'ଥର ଅମଳ

କଳେଶ୍ୱର ବୁକ୍ ଅଭିଭୂତ ଲକ୍ଷ୍ମଣନାଥ ରେଭେନ୍ସା ନିକଟସ୍ଥ ସାହାଡ଼ାପଡ଼ା ଗ୍ରାମର ଶ୍ରୀ ଚୈତ୍ତନ୍ୟନାଥ ସେଣାଙ୍କୁ ୧୯୮୭ ମସିହା ନିମନ୍ତେ ବାଲେଶ୍ୱର ଜିଲ୍ଲାର ସର୍ବଶ୍ରେଷ୍ଠ ଗୁଣୀ ରୂପେ ସମ୍ମାନିତ କରାଯାଇଛି । ରେଭର ମୁଖ୍ୟ ସଂପ୍ରଦାରଣ କର୍ମୀ ବିଶେଷଣ ଶ୍ରୀ ଆଦିତ୍ୟ ସମ୍ବାଦ କାର୍ଯ୍ୟାଳୟର ସମ୍ପାଦକ ଭାବେ ୧୯୮୭ ମସିହା ଖରିପ୍ ଋତୁରେ ସି. ଆର. ୧୦୦୯ ସାବିତ୍ରୀ ଧାନ ଗୁଣ କରି ଶ୍ରୀ ସେଣା ଏକର ପିଛା ୧୫୦ ଦିନରେ ୪ ଟଙ୍କା ଧାନ ଅମଳ କରିଥିଲେ । ପରବର୍ତ୍ତୀ ପର୍ଯ୍ୟାୟରେ ସେହି ଧାନ ମୁହକୁ ସଂରକ୍ଷଣ କରି ସେଥିରେ ୪୬ କିଲୋ ଯୁଗିଆ, ୬୫ କିଲୋ ପୁସର ପସ୍ତେଟ୍, ୩୦ କିଲୋ ମ୍ୟୁରେଟ୍ ଅପ୍ ପଟାସ୍ ଓ ୫ କିଲୋ ପିମେଟ୍ (କାଟନାଖକ) ବ୍ୟବହାର କରି ଏବଂ ବେଲଷଣ କରି ରବି ଋତୁରେ ମ'ଇ ୧୨୫ ଦିନରେ ତା'ଠାରୁ ଯଥେଷ୍ଟ ଅଧିକ ଧାନ ଉତ୍ପାଦନ ହୋଇପାରିଛି ।

କୃଷି ବୈଜ୍ଞାନିକମାନେ ଗବେଷଣା କରି ଜାଣି ପାରିଛନ୍ତି ଯେ ଉପଯୁକ୍ତ ପରିମାଣରେ ଉପାଦେୟ ସାର ଓ କାଟନାଖକ ସଂଯୋଗ ତଥା ବେଲଷଣ ଦ୍ୱାରା ହାରହାରି ୭୦ ରୁ ୮୦ କୁରଖାଇ ଉତ୍ପାଦନ ହୋଇପାରିବ । ଏଥିପାଇଁ ଆଗ୍ରଣୀ ଉତ୍କଳ ଗୁଣୀମାନେ, ଅକ୍ଷତିତ ରବେଷଣା କେନ୍ଦ୍ର ସହ ଯୋଗ କରି ଅଧିକ ଉପକୃତ ହୋଇପାରିବେ ।

ସପ୍ତର୍ଷି ପଲ୍ଲୀଶ୍ରୋତା ମଣ୍ଡଳୀ

ପଲ୍ଲୀ ବହୁଳ ଶସ୍ୟ ଶ୍ୟାମଳା ଉତ୍ତରବର୍ଷର ସମୃଦ୍ଧି ବୃଦ୍ଧି ଓ ବୃଷଭଙ୍କ ସମ୍ପତ୍ତି ଉପରେ ଆଧାରିତ । ଶତକଡ଼ା ୭୭ ଉତ୍ତର ଶ୍ରେଣୀ ପଲ୍ଲୀ ଅକ୍ଷତରେ ବାସ କରିଛନ୍ତି । ଦେଶର ସମୁଦାୟ ଜନସଂଖ୍ୟାର ଶତକଡ଼ା ୨୫ରୁ ୩୦ ଉତ୍ତର ହିଁ ସ୍ୱାସ୍ଥର । ଏଣୁ ବିଭିନ୍ନ ଯୋଜନା, କାର୍ଯ୍ୟକ୍ରମ ଓ ସମ୍ପଦ ଉପରେ ଧ୍ୟାନ ଦେବାକୁ ଧାର୍ଯ୍ୟାହିତ ସମ୍ଭାର ପଲ୍ଲୀ ଅକ୍ଷତରେ ସର୍ବାଗ୍ରେ ଆବଶ୍ୟକ । ପଲ୍ଲୀ ବିକାଶ ଉପରେ ଉଦ୍ଦିଷ୍ଟ ଯୋଜନାଗୁଡ଼ିକୁ ଲୋକ ଲିଭିବରେ ପହଞ୍ଚାଇବାକୁ ପଲ୍ଲୀଶ୍ରୋତା ମଣ୍ଡଳୀ କାର୍ଯ୍ୟକ୍ରମ କରୁଥିବ ।

୧୯୮୫ ମସିହାରେ ଗଞ୍ଜାମ ଜିଲ୍ଲାର ଗ୍ରାମ ପଞ୍ଚାୟତ ସଂଖ୍ୟା ୪୬୭୨୨ ରୁଁ ପାଇବା ବେଳେ କବିସୂର୍ଯ୍ୟ ନଗର ବୁକ୍ ନିର୍ଦ୍ଦେଶକ ଗ୍ରାମ ପଞ୍ଚାୟତ ରୂପେ ଆମପୁଆ ଗ୍ରାମ ପଞ୍ଚାୟତକୁ ଅଲଗା କରି ପଠନ କରାଗଲା । ଏହି ଗ୍ରାମରେ ସେହି ବର୍ଷ ହିଁ ସୂଚନା ଓ ଲୋକ ସଂପର୍କ ବିଭାଗର ସ୍ୱୀକୃତ ପତ୍ର ସଂଖ୍ୟା ୨୨୮୪୨, ତା ୧୮।୬।୮୫ ଅନୁଯାୟୀ "ସପ୍ତର୍ଷି ପଲ୍ଲୀଶ୍ରୋତା ମଣ୍ଡଳୀ" ନିର୍ଦ୍ଦେଶ ପଦ୍ମାକୁ ସ୍ୱୀକୃତି ଦିଆଯାଇ କାର୍ଯ୍ୟକ୍ରମ କରାଗଲା । ଏହି ଗ୍ରାମର ଆଗୁଆ ଗୁଣୀ ଶ୍ରୀ ଭିକାରୀ ପରିଡ଼ା ମଣ୍ଡଳୀର ଉତ୍ପାଦନା ଉପରେ ଲୋକଙ୍କୁ ବୁଝାଇ ସରପତି ଉଦ୍ଦେଶ୍ୟ ଶ୍ରମ ସ୍ୱୀକାର କରି ମଣ୍ଡଳୀକୁ ଜନପ୍ରିୟ କରିପାରିଛନ୍ତି । ଆବାହକ ଶ୍ରୀ ଯୁଗିଭୈର ଦଳାଇ ଜଣେ ଉତ୍ତମ ଗୁଣୀ ଉଦ୍ଦେଶ୍ୟ ନିର୍ଦ୍ଦେଶ ମଣ୍ଡଳୀକୁ ସଦସ୍ୟମାନଙ୍କ ସହଯୋଗରେ ତଥା ଗ୍ରାମବାସୀଙ୍କ ଆଗ୍ରହରେ ତଦାର ଆସିଛନ୍ତି ।

ନିର୍ଦ୍ଦେଶକ ଗ୍ରାମଟି କବିସୂର୍ଯ୍ୟ ନଗର ଓ ଆଦିକା ଚିନି କାରଖାନା ମଧ୍ୟସ୍ଥ ପଥର ଗ୍ରାମରୁ ମାତ୍ର ଅଧା କି.ମି. ଦୂର ପିଚୁ ସଡ଼କ କଡ଼େ ତଥା 'ଧନେଇ' ନିକର କୂଳରେ ଅବସ୍ଥିତ । ଗ୍ରାମ ଉପକଣ୍ଠରେ ଧନେଇ ନିକର କଳକଳ ନାଦ ସହ ମାଧ୍ୟମିକ ତଥା ନିମ୍ନ ସ୍ତରୀୟ ବିଦ୍ୟାଳୟର ଛାତ୍ରଛାତ୍ରୀଙ୍କ ଅଧ୍ୟୟନ ଗୁଡ଼ିନ ଦେଖି ଆତ୍ମ ସନ୍ତୋଷ ଅଣି ଦେଇଛନ୍ତି । ଏହା କଡ଼େ ଗ୍ରାମ ନାମ କାର୍ଯ୍ୟକ୍ରମ ମଣ୍ଡଳୀ କୋଠର ଓ ସପ୍ତର୍ଷି ପଲ୍ଲୀ-ଶ୍ରୋତା ମଣ୍ଡଳୀର କାର୍ଯ୍ୟକ୍ରମ ନୂତନ କୋଠାଟି ଗ୍ରାମ ସଂସ୍କୃତି ଉପରେ ଆଲୋଚନା କରୁଛି । ତା' ନିକଟରେ ନୂତନ ଗ୍ରାମପଞ୍ଚାୟତ ଗୃହ ତିଆରି ହୋଇଛି । ସଧାନ ସଡ଼କରୁ ପିଚୁ ସଡ଼କଟି ଗ୍ରାମଯାଏଁ ଲୁଚିଛି ଓ ଧନେଇ ନିକର ଶଯ୍ୟାରେ ଶର, ସୁନ୍ଦା ସେତୁ ଦ୍ୱାରା ଗ୍ରାମ ସହିତ ସଂଯୁକ୍ତ କରାଯାଇଛି ।

ଗ୍ରାମରେ ୧୯୪୮ ଘର ଓ ୧୨୬୯ ଲୋକ ବାସ କରନ୍ତି । ଏମାନଙ୍କ ମଧ୍ୟରୁ ୬୬୭ ଜଣ ପୁରୁଷ ୬୨୮ ଜଣ ମହିଳା । ଗ୍ରାମରେ ହରିଜନଙ୍କ ସଂଖ୍ୟା ୧୫୫ । ଗ୍ରାମର ୧୩୭ ଜଣ ଗୁଣୀ ନିରକ୍ଷର ଓ ୬୨୮ ଜଣ ମହିଳାଙ୍କ ମଧ୍ୟରୁ ୨୩୦ ଜଣ ନିରକ୍ଷର ଅଛନ୍ତି । ୬୦୩ ଜଣ ପୁରୁଷ ଓ ମହିଳା ବିବାହିତ । ଏମାନଙ୍କ ମଧ୍ୟରୁ ୩୮ ଜଣ ମହିଳା ପରିବାର ଅସୋପରୁ କରୁଥିବା ସତ୍ତ୍ୱେ ୭ ଜଣ ପୁରୁଷ ଅସୋପରୁ କରୁଥିବ । ଗ୍ରାମରେ ୮ଟି ବୁଝ, ୨ଟି ନକରୁପ, ୨ଟି ପୋଖରୀ ଗ୍ରାମର ତଦାରକ ମେଣ୍ଟାଇଛି । ଧନେଇ ନିକର ଧାର ଗ୍ରାମର ଗୁଡ଼-ପାଳିତ ପଶୁଙ୍କର ସେବାରେ ବିନିଯୋଗ ହୋଇପାରିଛି । ଲୋକମାନେ

ସେମାନଙ୍କର କଲ୍ୟାଣ ପାଇଁ...

ଉପକ୍ରମ
ଉପକ୍ରମ
ଉପକ୍ରମ



ସେନାନଙ୍କର ଭେଦନ ପାଇଁ.....





ସେମାନଙ୍କର କଲ୍ୟାଣ ପାଇଁ.

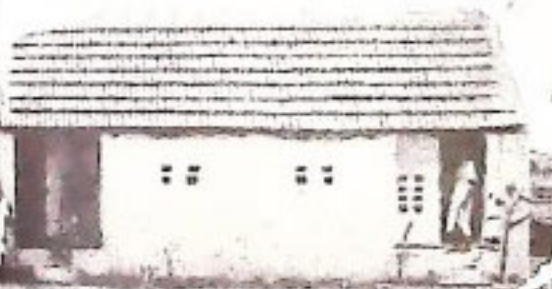

RURAL POOR PROGRAMME
ANIMAL INFIRMARY SCHEME (COWS) SANTALA BLOCK 190-II

ଦରିଦ୍ର ପରିବାରଙ୍କର

ଅର୍ଥନୀତି ଉନ୍ନତ କରିବା
ପଶୁଚିକିତ୍ସା ଯୋଜନା
ଗାଈପାଳିକ
ସର୍ବିସ୍



ପାହାଡ଼
ମୂଲକର ଝଂକାର...

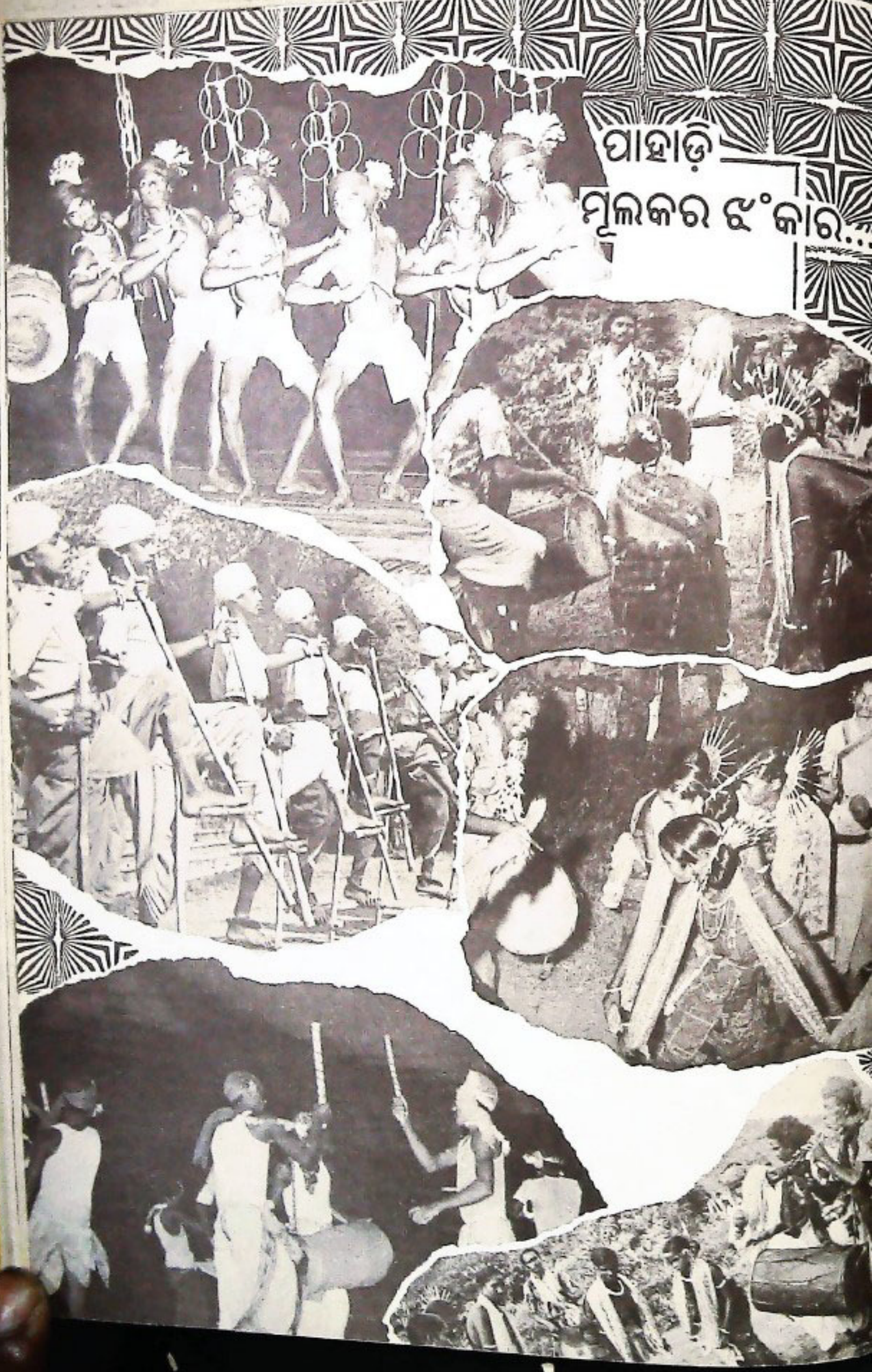



ଆମ ଶିଳ୍ପ ପ୍ରଗତି

ପରିବେଶ ସୁରକ୍ଷା :
ସମାଜ ପାଇଁ...
ଜୀବନ ପାଇଁ...



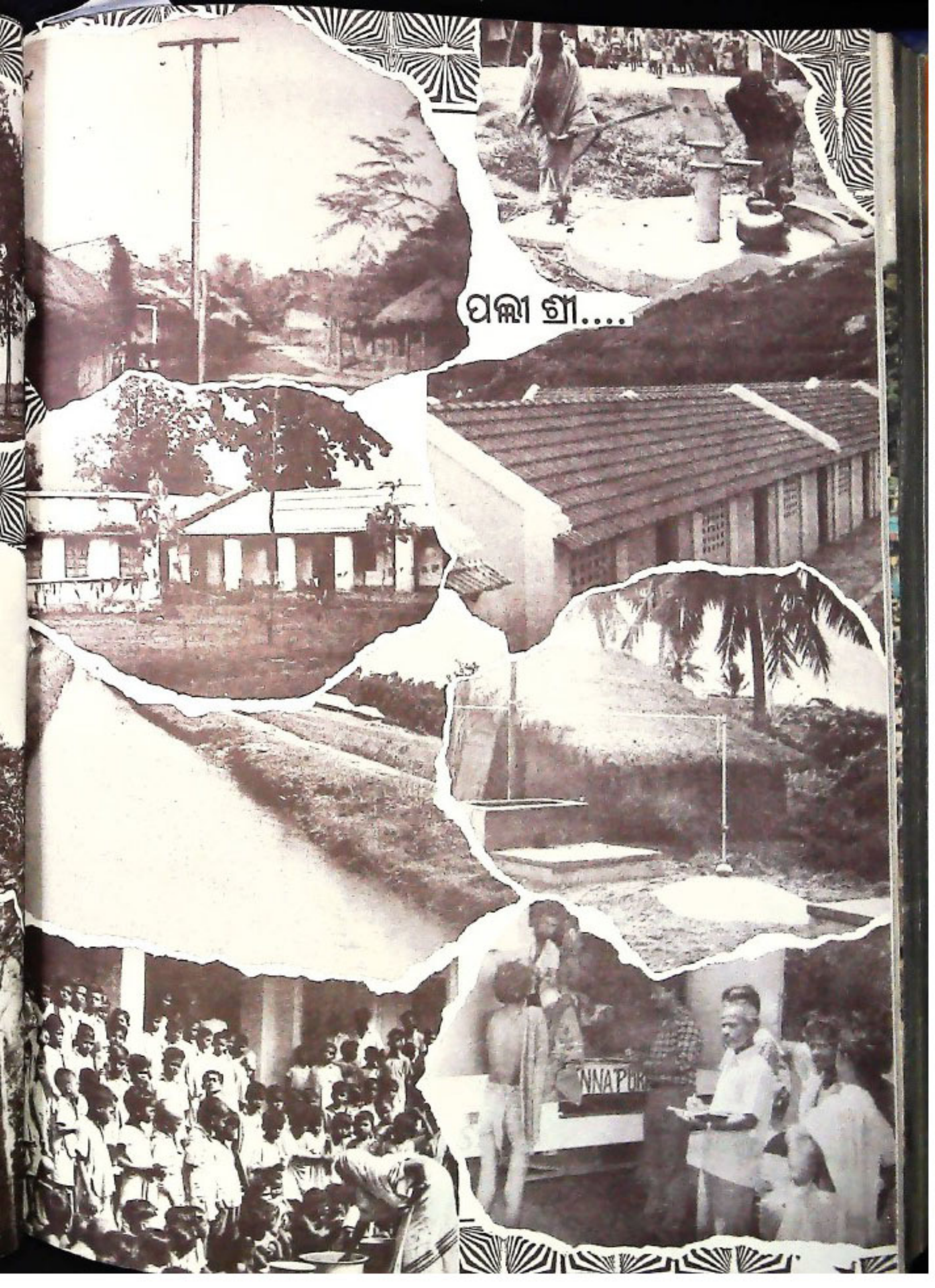

ପଲ୍ଲୀ ଶ୍ରୀ....

WNA P...

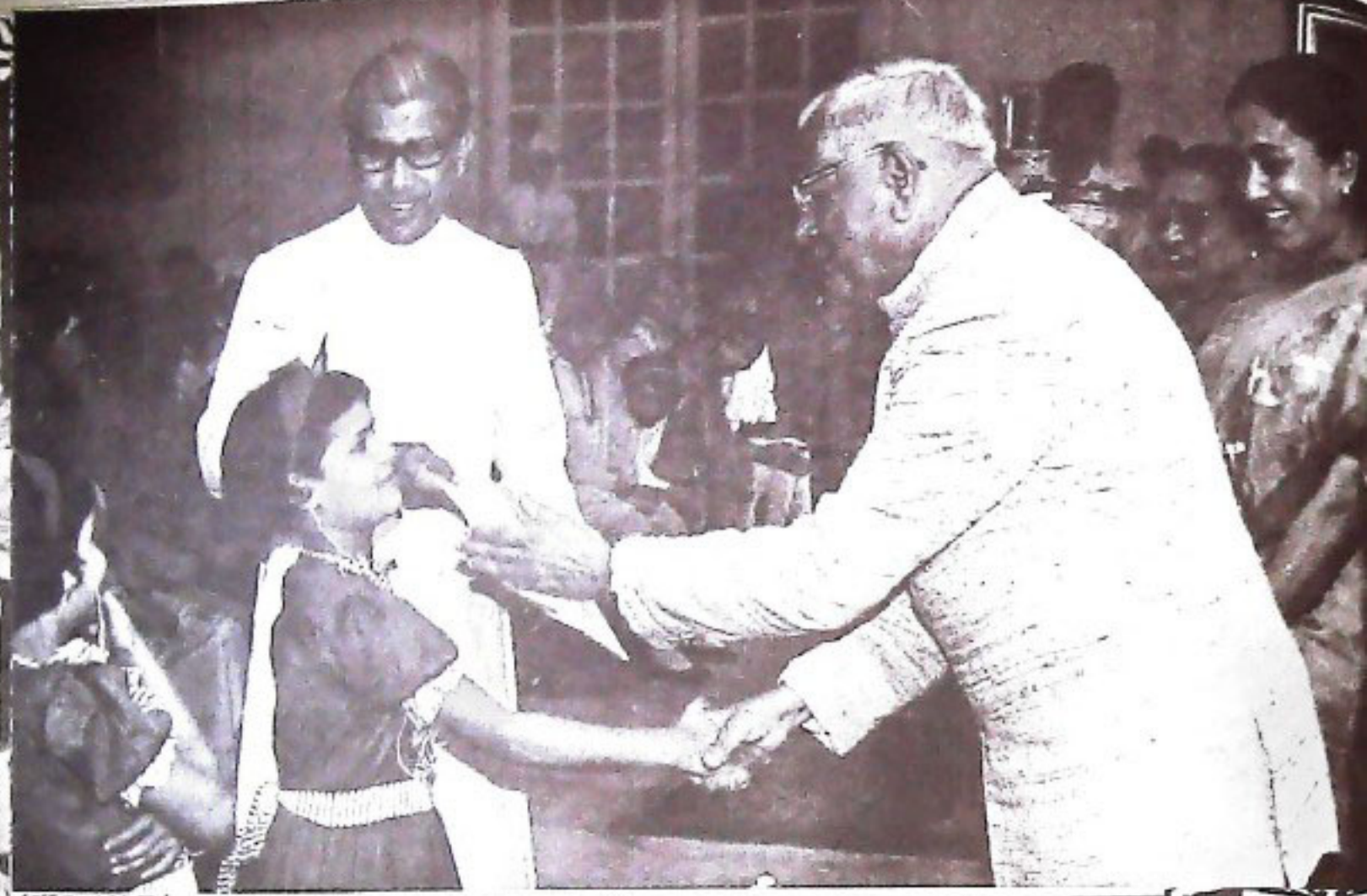

↑ ଶିଶୁ କଲ୍ୟାଣ ପାଇଁ ଜାତୀୟ ପୁରସ୍କାର
 ଉତ୍ସବରେ ରାଷ୍ଟ୍ରପତି....

ବିଶ୍ୱ ପୁସ୍ତକ ମେଳା ଉଦ୍‌ଘାଟନ ଉତ୍ସବରେ
 ଉପ-ରାଷ୍ଟ୍ରପତି

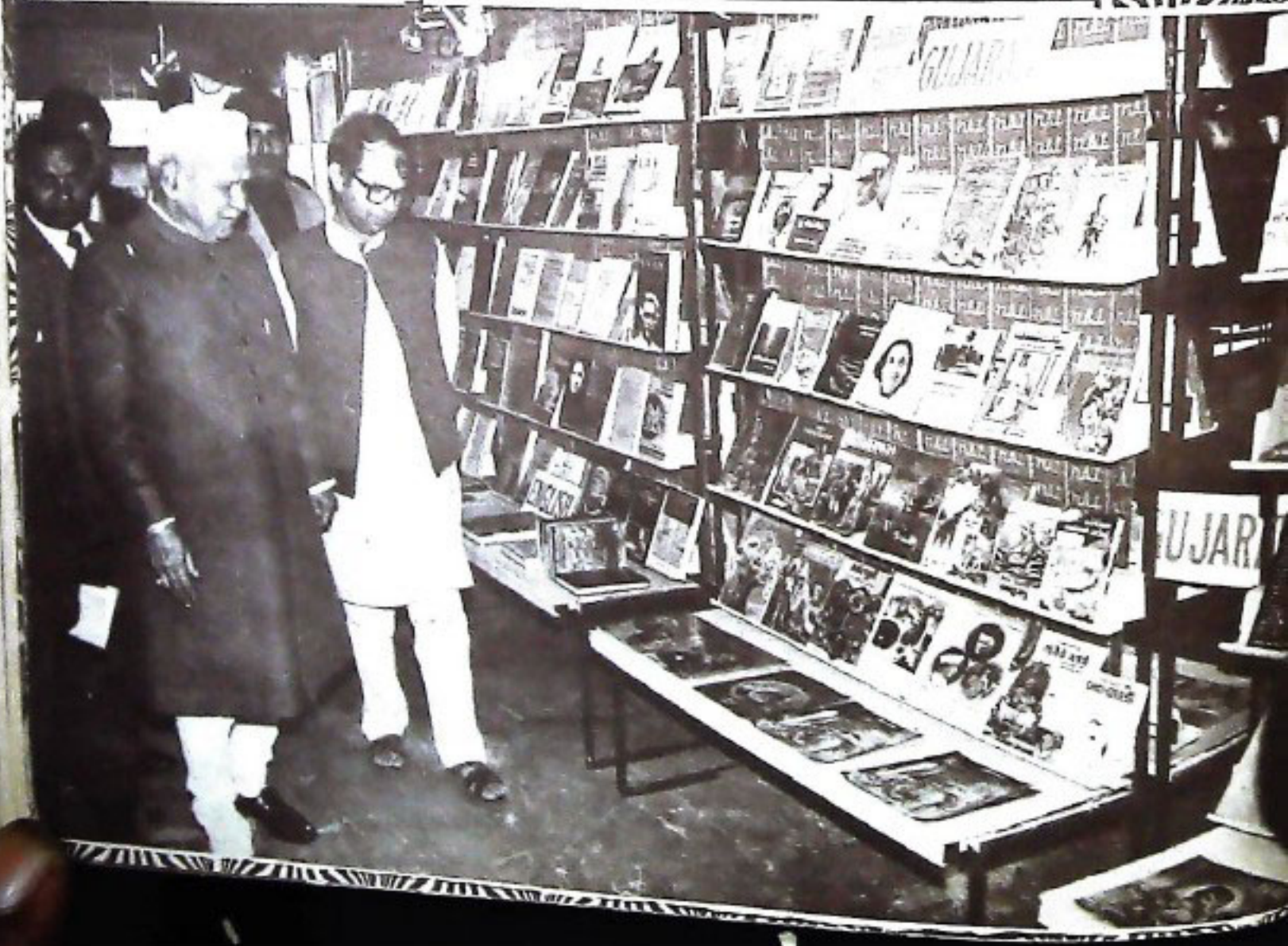

ଅତଏବ ପରୁଷୋତ୍ତମ ମହତୀ କାର୍ଯ୍ୟକ୍ରମର ଆରମ୍ଭରେ ଓ ଶେଷରେ ବିଭିନ୍ନ ବିଷୟ ପ୍ରସ୍ତୁତ ନରାୟାଣଆଦି । ଯଥାକ୍ରମେ ବିଭିନ୍ନ ପର୍ବ-ପର୍ବାଣୀ ଉପରେ ରେଖାପାତ, ଜାତୀୟ ବିଦ୍ୟା ଉପରେ ଆଲୋଚନାପାତ, ରାଷ୍ଟ୍ରୀୟ ଶକ୍ତି, ବିଶ୍ୱନୈତ୍ରୀ, ବଙ୍ଗର ଦର ଉପରେ ପ୍ରାମାଣ୍ୟ ଉପାମାନଙ୍କୁ ସମ୍ୟକ୍ ଭାବ ପ୍ରଦାନ ସହ ପାଣିପାଗ ଉପରେ ସର୍ବତ୍ର ନଜର ରଖିପାରୁଛନ୍ତି । ଏହି ସମସ୍ତ ପରୁଷୋତ୍ତମ ମହତୀ, ନବିଆସପଦାର ସଭାପତି ଶ୍ରୀ ରିକାର୍ଡା ପରିଡ଼ା ଓ ଆବାହନ ଶ୍ରୀ ପୃଷ୍ଟିର ଦକ୍ଷୀଣ ନିର୍ଦ୍ଦେଶ ପ୍ରତି ମଙ୍ଗଳ ଓ ଶୁଭକାରରେ ପ୍ରାଣ କୋଠାପରେ ପରୁଷୋତ୍ତମ ମହତୀ କାର୍ଯ୍ୟକ୍ରମ ସଦସ୍ୟଙ୍କ ଗହଣରେ ସୁଶିକ୍ଷିତ ।

ଦୁର୍ଦ୍ଦିନ ସଂସାର

କୃଷ୍ଣ, ଦହିତୁ ୫୫ ବର୍ଷ ବୟସ ବୃଦ୍ଧବ୍ରାହ୍ମଣ ଶ୍ରୀ ସତ୍ୟବାଦୀ ପାଣିଗ୍ରାହୀ ପୁରୁପୁଅ ଓ ଦୁଇ ଝିଅକୁ ନେଇ ବୀରସିଂହ ଲକ୍ଷ୍ମୀନାରାୟଣପୁର ଗ୍ରାମରେ ଆଜକୁ ୧୦ ବର୍ଷ ହେଲା ବାସକରନ୍ତି । ତାଙ୍କର ନିବାସ ପାଟୁପୁର ବୁକ୍ ଅଭିଭୂତ ଗାନ୍ଧୀ ଗ୍ରାମରେ । ପିତା ସ୍ୱର୍ଗତ୍ୟ ହେଇ ପାଣିଗ୍ରାହୀଙ୍କର ସମସ୍ତ ଅଭାବକୁ ସତ୍ୟବାଦୀ ଶିକ୍ଷା ପାଇ ପାରିଲେ ନାହିଁ ଓ ରୋଜଗାରଣ୍ୟ ହୋଇ ପାରିଲେ ନାହିଁ । ଅନ୍ୟ ଦିଗ ନପାଇ ୧୦ ବର୍ଷ ହେଲା ବିକିଟି ବୁକ୍ ଅଭିଭୂତ ବୀରସିଂହ ଲକ୍ଷ୍ମୀନାରାୟଣପୁର ଗ୍ରାମକୁ ଯେତେ ଯୋଗିବା ଆଶାରେ ଗୁଣି ଆସିଲେ । ୨୦୦ ରୋଜ ସଂଖ୍ୟା ବିଶିଷ୍ଟ ଏହି ଗ୍ରାମରେ ସତ୍ୟବାଦୀ ଗୋସାଇଁ ଛଣ ପରଟିଏ ଲତାମେଇ ପରିବାର ସହ ରହିଲେ । ବ୍ରାହ୍ମଣ ବୁଦ୍ଧି ସହ ଛୋଟିଆ ଦୋକାନଟିଏ ଖୋଲିଲେ ଯିଏ ଦୈନିକ ୧୦ ଟଙ୍କା ଗାଈ ମଧ୍ୟ ମିଳିଲା ନାହିଁ । ସମସ୍ତ ଅଭାବକୁ ସାମଗ୍ରୀ ମଧ୍ୟ ଅଧିକ ନଥାଏ । ବାର୍ଷିକ ଆଦାୟ ମାତ୍ର ୧,୨୦୦ ଟଙ୍କାକୁ କମ୍ । ଏଣୁ ଦୁଃଖ, ଭୟେ ଦିନ କଟାଇ ପୁଅ ଝିଅଙ୍କର ଯତ୍ନ ରଖି ପୋଷଣ କରୁଥିଲେ । ପୁଅମାନଙ୍କୁ ମଧ୍ୟ ଯଥେଷ୍ଟ ଶିକ୍ଷା ଦେବା ସମ୍ଭବ ହେଉନଥିଲା ।

ବି-ଶସ୍ତ୍ରୀ କାର୍ଯ୍ୟକ୍ରମର ପ୍ରାମାଣ୍ୟ ଦହିତୁ ପରିବାରକୁ ଅର୍ଥନୈତିକ ଅଭାବ (ଇ. ଆର. ଆର. ପି.) ଯୋଜନାରେ ସତ୍ୟବାଦୀଙ୍କ ନାମକୁ ବିକିଟି ବି. ଡି. ଓ. ସୁପାରିଶ କରିଲେ ଓ ଗଞ୍ଜାମ ଜିଲ୍ଲା ଗ୍ରାମ୍ୟ ଉନ୍ନୟନ ସଂସ୍ଥାର ଅର୍ଥ ନିୟାନ୍ତ୍ରଣ ସେବା ସମବାୟ ସମିତି, ଲାଲମେଣ୍ଡା ଜରିଆରେ ୧୮-୧୯୮୬ରେ ୩,୧୫୦ ଟଙ୍କାର ଋଣ ସହାୟତା ମଞ୍ଜୁର କରାଗଲା । ଏଥିରୁ ବ୍ରାହ୍ମଣ ଗୋସାଇଁଙ୍କୁ ୧,୫୦୦ ଟଙ୍କା ଛାଡ଼ି ମିଳିଲା । ବନବା ଟଙ୍କାକୁ ଦୀର୍ଘ ମିଆଦୀ ପୁଅ ହାତରେ ଗଣ-ପରିଶୋଧ କରିବାକୁ ବୁଝାଗଲା । ଏହି ୩,୧୫୦ ଟଙ୍କା ମଧ୍ୟରୁ ତେଜଗାଡ଼ି ଦୋକାନ ନିମନ୍ତେ ନିକିଟି, ବଟକରା ଆଦି ଉପକରଣ ତଥା ସରକାରୀ ପତ୍ର ସେବା ସମବାୟ ସମିତି ଖର୍ଚ୍ଚ କରିଦେଲେ । ଜମଖଣ ଦୋକାନରେ ବ୍ୟବସାୟ ବର୍ଦ୍ଧିଲା । ବର୍ତ୍ତମାନ ୧୫୦ରୁ ୨୦୦ ଟଙ୍କା ଯାଏଁ ଦୈନିକ ବିକ୍ରି ହେଉଛି ଓ ଏଥିରୁ ଗାଈ-ଶ ୩୦ରୁ ୪୦ ଟଙ୍କା ଯାଏଁ ଦୈନିକ ପାଇଛନ୍ତି । ଦୋକାନରେ ବଡ଼ପୁଅ, ଝା ଓ ଛୋଟପୁଅ ବସୁଛନ୍ତି ଓ ବିକ୍ରିରେ ସହାୟତା କରିବା ସହ ନିଜଟ ସହର ବିକିଟିରୁ ଜିନିଷ କିଣି ଆଣିବାକୁ ପୁଅ ଯାଉଛି ।

ସତ୍ୟବାଦୀ ପାଣିଗ୍ରାହୀଙ୍କ ସମସ୍ତ ମନୋବୁଦ୍ଧି ଯୋଗୁଁ ସେ ଗାଁରେ ଶକ୍ତି ଉପର ସର ବର୍ତ୍ତମାନ କିଣିପାରିଛନ୍ତି । ଦୋକାନ ପାଇଁ ଉତ୍ତମରେ ନେଉଛନ୍ତି । ୧୯୮୬ ମସିହାରେ ଦୁଇଝିଅ ମଧ୍ୟରୁ ବଡ଼ଝିଅକୁ ବାହା ଦେଇ ସାରିଲେଣି । ଦ୍ୱିତୀୟ ଝିଅକୁ ମଧ୍ୟ ବାହା ଦେବା ପାଇଁ ବର ଠିକ୍ ହୋଇ-ସାରିଛି । ଆଜି ସେ ନିଜକୁ ନିଃସ୍ୱ, ଅସହାୟ ମନେ କରୁନାହାନ୍ତି । ମାର୍ଗିକ ଅଳ୍ପ ଅଳ୍ପ କରି ଉଚ୍ଚ ମଧ୍ୟରେ ଉତ୍ତୀ-ଶ ଅର୍ଥରୁ ୧,୨୦୦ ଟଙ୍କା ପରିଶୋଧ କରି ପାରିଛନ୍ତି । ବଡ଼ପୁଅକୁ ବେକାରରେ ବର୍ଦ୍ଧିବାକୁ ନଦେଇ ବ୍ୟବସାୟରେ ନିଯୁକ୍ତ କରି ଆତ୍ମସନ୍ତୋଷ ଲାଭ କରୁଛନ୍ତି । ନିଜର ଝା, ପୁଅ, ଝିଅକୁ ନେଇ ଆଜି ତାଙ୍କର ସଂସାର ହସୁଛି ।

ସେବା ସମବାୟ ସମିତିର ସହାୟତା ଦହିତୁ ସମୟରେ ପାଣିଗ୍ରାହୀ ଋଣ ସହାୟତା ଆଣି ଯଥା ସମୟରେ ତାହା ପରିଶୋଧକରି କିଛି ରୋଜଗାର

ମଧ୍ୟ କରୁଛନ୍ତି । ସରକାରଙ୍କ ଏହି ବି-ଶସ୍ତ୍ରୀ କାର୍ଯ୍ୟକ୍ରମ ଇ. ଆର. ଆର. ପି. ଯୋଜନାରେ ସତ୍ୟବାଦୀ ଗୋସାଇଁ ବାସରେ ଉପକୃତ ହୋଇ ପାରିଛନ୍ତି । ଏଣୁ ସରକାରଙ୍କ ନିକଟରେ ନିଜର ବୃତ୍ତଚିତ୍ର ପ୍ରକାଶ କରିବା ସମ୍ଭବ ହେବ ନିଜର ଅବସ୍ଥାରେ ପରିବର୍ତ୍ତନ ବିଷୟ ବର୍ଣ୍ଣନା କରିଛନ୍ତି । ଏତଦ୍ ବ୍ୟତୀତ ଗ୍ରାମର କସ୍ତ ନୀକଟରେ ପରୁଷୋତ୍ତମ ମହତୀରେ ସଭ୍ୟ ଭାବରେ ରହି ସମୟର ସହଯୋଗକରିବା ସମ୍ଭବ ହେବ ବିଭିନ୍ନ କଥା ଶିକ୍ଷା କରିପାରୁଛନ୍ତି ।

ଶ୍ରୀ ଦାମୋଦର ଦାଢ଼ୀ
ମହତ ସଙ୍ଗଠକ, ପରୁଷୋତ୍ତମ ମହତୀ
ଛତ୍ରପୁର, ଗଞ୍ଜାମ ।

କଷ୍ଟାପର ଓ ପରଶ୍ରମୀ ଲୋକର ମୁଖ ଉଜ୍ଜ୍ୱଳ

ବାଙ୍କୀ ଦୁଇ ନମର ବୁକ୍ ବ୍ରାହ୍ମଣ ଗ୍ରାମର ଜଣେ ପ୍ରକୃତ ଶ୍ରୀ ଉତ୍ତମଣୀ ବେରା । ଜଟକରୁ ବାଙ୍କୀ ଗଜାବେଳେ ରାଷ୍ଟ୍ରୀୟ ବାମ-ଦିଗରେ ପଡ଼େ ବ୍ରାହ୍ମଣ ଗାଁ । ସତ୍ତ୍ୱ ଓ ଗାଁ ମଝିରେ ଥିବା ବିଭାତ ଅଞ୍ଚଳରେ ଉପର ହେଉଛି ପସର । ସେଇ ଗାଆଁର ଶ୍ରୀ ଉତ୍ତମଣୀ ବେରା ତାଙ୍କର ଛଅଟି ପୁଅ । ଗୋଟିଏ ବ୍ରାହ୍ମଣଶାଳାରେ ଗୁଣିଲା କରେ । ହେଲେ ସେ ମଧ୍ୟ ଛୁଟି ଦିନରେ ବିଲ ମୁଣ୍ଡରେ ଥାଏ । ବାପ ଓ ସାନ ପୁଅମାନେ ତଥା ଅନ୍ୟାନ୍ୟ ବଡ଼ମଣିଷ ସେଇ ଗୁଣିଗାମରେ ରାଗିଛନ୍ତି । ସେଇ ଧୂଳି, ମାଟି, କାଦୁଅ ଭିତରେ କାମ କରିବାରେ ସେମାନେ ପାଉଛନ୍ତି ଅପୂର୍ବ ଆନନ୍ଦ ।

ସରକାରଙ୍କ ପକ୍ଷରୁ ମହାନଦୀ କୁଳ ୧ ନମର ଉଠାକଟସେବନ ପ୍ୟବସ୍ତୁ ୨୪ ଘଣ୍ଟା ପାଣି ଯୋଗାଣ ଦିଆଯାଇଛି । ଏହି ପାଣି ପୂର୍ଣ୍ଣ ହେଲେ ଦ୍ୱାରା କର୍ମ ମଧ୍ୟକୁ ନିଆଯାଉଛି । ୮୦ ଛି ସେ ଅଞ୍ଚଳ । ବ୍ରାହ୍ମଣ ପଡ଼େ ବହିଯାଇଛି ମହାନଦୀ ଆଉ ବାମପଟରେ ବିଭାତ ସବୁଟ ଶବ୍ଦ ଶେଡ଼ । ଧାନ, ଗାଣି, ଆଳୁ, କଖାରୁ, କୋଦି, ବାଉଁଶ ଉତ୍ପାଦନ ହୋଇପାରୁଛି । କୌଣସି ପସର ଦାଦ୍ ଦିଆଯାଉନାହିଁ । ସାର ଓ ପୋକମରା ଔଷଧ ବାଙ୍କୀରେ ମିଳୁଛି । ପରିପରିବା ଗୁଣିକ ବାଙ୍କୀ ଉତ୍ତମଣୀର ଯାଉଛି ବିକ୍ରୟ ପାଇଁ । ହଜାର ହଜାର ଲୋକମାନଙ୍କ ପାଇଁ ଦିନଗାଡ଼ି ଖଟି ଖଟି ଉତ୍ପାଦନ ବୁଦ୍ଧି କରୁଥିବା ଏହି ଶ୍ରୀ ନିଜର ଆୟ ସଂପର୍କରେ ପ୍ରକାଶ କରିବାକୁ ସ୍ୱାଭାବିକ ସଙ୍କୋଚ ପ୍ରକାଶ କଲା । ନମ୍ରତାର ସହିତ ସେ କହିଲା, "ଆମେ ଚରିଯାଉଛୁ" "ପିଲାମାନେ ସମସ୍ତେ ଛାଡ଼ିଛନ୍ତି" ବାସ୍ତବିକ ଉଠା କଟସେବନ ଯୋଜନାର ଏ ସାପକ୍ଷ୍ୟ ନ ଦେଖିଲେ ବିଶ୍ୱାସ କରିହେବ ନାହିଁ ।

ଶ୍ୱରରକ ଅକ୍ଷମତା ପ୍ରତିବନ୍ଧକ ନୁହେଁ

କାଳୀ ସବୁକ୍ରିୟାମୟ ଗୟନବାସ ଗ୍ରାମର ଏକ ଶାରୀରିକ ଅକ୍ଷମ ଯୁବକ ଶ୍ରୀ ବୃଷ୍ଟବ୍ରହ୍ମ ବାରିକ । ତାଙ୍କର ବାପା ଗହର୍ ବାରିକ । ଶ୍ୱର କର୍ମ ତାର କୌଣସି ବ୍ୟବସାୟ । ଗାଁ ସହରରେ ଶ୍ୱରକର୍ମ କରି ସେଥିରୁ ଯାହାମିଳେ ତାହାହିଁ ତା ଜୀବିକାର ଅବଲମ୍ବନ ।

ତାଙ୍କର ୨୦ ବର୍ଷର ପୁଅ କୃଷ୍ଣ କିନ୍ତୁ ଶାରୀରିକ ଭାବେ ଅକ୍ଷମ । ହାତଗୋଡ଼ ଶୀତ, ନିଜେ ଚଳୁଥିବା କରିପାରେ ନାହିଁ । ଜୀବନର ଦୈନନ୍ଦିନ କାର୍ଯ୍ୟ ପାଇଁ ତାର ଆବଶ୍ୟକ ହେଉଥିଲା ଜଣେ ସାହାଯ୍ୟକାରୀ । ଜୀବନଟା ତା'ପାଇଁ ଥିଲା ଏକ କଷ୍ଟ-ଦାୟକ ବୋଧ । ମାତ୍ର ରାଜ୍ୟ ସରକାରଙ୍କ ସହାୟତାପ୍ରାପ୍ତି ଯୋଜନା ଅନୁସାରେ ଗତ ଏକ ବର୍ଷ ହେଲା ତାକୁ ଦିଆଯାଇଛି ଗୋଟିଏ ଚିନି ଚକ ବୁଣିବ ଗାଡ଼ି । ଜାହାରି ସାହାଯ୍ୟ ନନେଇ ସେ ଏକୃତିଆ ଗାଡ଼ିରେ ବର୍ଦ୍ଧି ସୁରକ୍ଷାରେ ରାଜପଥରେ ଯିବା ଆସିବା କରୁଛି ।

ଗତ ୭ ଦିନ ତଳେ ମୁଁ ଏକ ମୋର ସହକର୍ମୀମାନେ ବାଙ୍କୀ ଯାଉଥିବା ବେଳେ ରାଷ୍ଟ୍ରୀୟ କୃଷ୍ଣ ଗାଡ଼ି ଚଳାଇ ଯାଉଥିବା ଦେଖି ଆମେ ଅନକିଲୁ । ତାର ସମସ୍ତ ବୁଝାବୁଝ କୁହୁ କହିଲୁ । ସେହିଦିନ ସେ ପୂର୍ଣ୍ଣ ଚତୁଃକୋଣ ବୁକ୍ତୁ ସାହାଯ୍ୟ ପାଇଛି ବୋଲି କହିଲୁ । ସେ ଅର୍ଥକୁ ନିଜର ସର୍ବ ଉପଯୋଗ

କରି ନିଜେ ସ୍ୱାବଲମ୍ବୀ ହୋଇ ବେଷା କରିବ ତାହା ବିଦା କରୁଛି ।
 ତାଙ୍କର ନିଶ୍ଚିତ ସଂଗ୍ରାମ ମଧ୍ୟରେ ସେ ବଞ୍ଚିବାର ଏକ ଆଶାର ସମ୍ମାନ
 ପାଇଛି । ଏହା ତା ମନରେ ସୃଷ୍ଟି କରିଛି ଉତ୍ସାହ ଓ ସାହସ ।

ଶ୍ରୀ ଉତ୍ତ୍ରେଶ୍ୱର ଦେ
 ସୁଦାମା ଓ ଲୋକସଂପର୍କ ଅଧିକାରୀ, କଟକ

ଗୌରୀ-ଶଙ୍କର ଶୁକଳ ସୁବ୍ୟୋଦୟ

ଆଲମଶା ସ୍ତ୍ରୀମଣି ଓଡ଼ିଶା-ଆନ୍ଧ୍ର ସୀମାରେଖା ଉପରେ ଅବସ୍ଥିତ ।
 ଏହା ଓଡ଼ିଶାର ପ୍ରଚୀନ ରାଜ୍ୟ ବିଦ୍ୟମାନ । କୋରାପୁଟ ଜିଲ୍ଲା,
 କୋରାପୁଟ ତହସିଲ, ବନ୍ତୁଗାଁ ପଞ୍ଚାୟତ ସମିତିରେ ଏହି ସ୍ତ୍ରୀମଣି ଅବସ୍ଥିତ ।

ଏହି ସ୍ତ୍ରୀମଣି କରୁଥିବା ପରିବାରମାନଙ୍କ ମଧ୍ୟରୁ ଶ୍ରୀ ଓଷାଭାମାସୀ
 ଗୌରୀଶଙ୍କର ପାଠ ନିତ୍ୟାତ କରିବୁ ଶ୍ରେଣୀର ଲୋକ । ସେ ସେଠିକା
 ଶ୍ରୀ ଓଷାଭାମାସୀ ରେକେଡ଼ାଗାମଣୀଙ୍କ ପୁତ୍ର । ବାପା, ଭାଇ, ଭଉଳକୁ
 ନେଇ ତାଙ୍କର ଗୁଣିପ୍ରାଣୀ ହୁଏ । ତଳାଟକରେ ବିଶେଷ ଅସୁବିଧା ।
 କ'ଣ କରିବେ, କିପରି ବଞ୍ଚିବେ ? ସର୍ବଦା ଟାଙ୍କ ମୁଣ୍ଡରେ ଏହି ବିଦା ।
 ଦୈବୀୟ ଲୋକପ୍ରିୟ ପରଜାଉଳ ବିଂଶୟୁକା କାର୍ଯ୍ୟକ୍ରମରେ ପ୍ରଣୀତ ସ୍ତ୍ରୀମଣି
 ଦରିଦ୍ର ଆତ୍ମିକ ପୁନଃବସତି ଯୋଜନା ରାଜ୍ୟର ବହୁସଂଗଠନରେ ଶିଳ୍ପ ଗତିରେ
 ଗୁଣିଦେଇ । ତଦନୁଯାୟୀ ବନ୍ତୁଗାଁ ପଞ୍ଚାୟତ ସମିତି ଉତ୍ତର ମନୋନୟନ

କମିଟି ଗଠନ ହେଲା । ସେମାନଙ୍କ ଦ୍ୱାରା "ଶ୍ରୀ ଗୌରୀଶଙ୍କର" ହିତାଧି-
 କାରୀ ରୂପେ ନିର୍ଦ୍ଧାରିତ ହୋଇ ତାଙ୍କର ଗୁଣିଦାନୁଯାୟୀ ବେପାର ତଥା
 ଗୋଟିଏ ଆଧୁନିକ ଧରଣର ପାନ ବୋକାଳ କରିବା ପାଇଁ ଗିହାଟି ବିଦ୍ୟ-
 ଯାଗଣିକା ରଣ ପାଇବା ପାଇଁ ସୁପାରିଶ ପାଇଲେ । ତଦନୁଯାୟୀ ୧୯୮୭
 ମସିହା ଅପ୍ରେଲ ମାସରେ ଆଲମଶା ସ୍ତ୍ରୀମଣି କୋରାପୁଟ ସ୍ତ୍ରୀମଣି ପଞ୍ଚାୟତ
 ବ୍ୟାଙ୍କ ଦ୍ୱାରା ଶତକଡ଼ା ପରୁଷ ଭାଗ ଗିହାଟି ସୂତ୍ରରେ ନଗଦ ୩,୭୦୦ ଟଙ୍କା
 ରଣ ପାଇଲେ । ଅଧ ବସ୍ତୁ ଦାନ ପାଇବା ପରି ସେଦିନ ତାଙ୍କର ଆନନ୍ଦ
 କହିଲେ ନସରେ । ସରକାରଙ୍କଠାରେ କୃତଜ୍ଞତା ଜ୍ଞାପନ କରି ଦୁଇ ହଜାର
 ଟଙ୍କା ବ୍ୟୟ କରି ଗୋଟିଏ ଆଧୁନିକ ଧରଣର ସୌଖିନ ଓ ସୁସଜ୍ଜିତ କାଠର
 ବୁଟାଗଣିଏ ନିର୍ମାଣ କରି, ଆଲମଶା ସ୍ତ୍ରୀମଣି ଆନ୍ଧ୍ର ପାର୍ବତୀପୁରାସିକା
 ପ୍ରଧାନ ଶ୍ରୀ ଉପରେ ଅବଶିଷ୍ଟ ଟଙ୍କାରେ ଗୋଟିଏ ସୌଖିନ ପାନ ବୋକାଳ
 କରି, ସେଥିରେ ସେଠିକା ଗ୍ରାହକମାନଙ୍କ ରୁଚି ମୁତାବକ ପାନ, ସମସ୍ତପ୍ରକାର
 ପାନ ମସୂର, ବିଡ଼ି, ପିତା, ସିଗାରେଟ, ଦିଆସିଲିଠାରୁ ଆରମ୍ଭ କରି ପାଇଁକୁଟି,
 ଦିପ୍ତ, ବିଭିନ୍ନ ଚକୋଲେଟ୍ ଓ ଚେର, ସାଦୁନ ଓ ଗୋର ସୁନ୍ଦର ରାଦେ ସକାଳ
 ରଖିଲେ ଏବଂ ବେପାର ଆରମ୍ଭ କଲେ । ବୋକାଳଟି ଦିନକୁ ଦିନ ବିଭା-
 ବର୍ଷକ ହୋଇ ଉଠିଲା ଏବଂ ଆଶାନ୍ୱୟୁତ ଦୁଇ ପଇସା ରୋଜଗାର କରି
 ପୂର୍ଣ୍ଣ ଅପେକ୍ଷା ଚିକିତ୍ସା ଧରଣରେ ନିଜର କୁଟୁମ୍ବ ପ୍ରତିପୋଷଣ କରିବା
 ସମ୍ପେଦନେ ଉଚ୍ଚ ରଣ ବାବଦକୁ ରୁଚି ମୁତାବକ ମାର୍ଗିକ ୫୦ ଟଙ୍କା ପରିଶୋଧ
 କରି ପାରିଲେ । ସରକାରଙ୍କ ରାଜସ୍ୱ ବିଭାଗ ତରଫରୁ ତାଙ୍କୁ ଯେଉଁ ଦୁଇ
 ଏକର ଡିପ ଜମି ଦାନ ମିଳିଥିଲା, ସେତକ ଏହିବର୍ଷ ଆବାଦ କରି ନିଜେ
 ହାତଗଣ କରିବା ପାଇଁ ଆୟୋଜନ କରୁଛନ୍ତି । ବର୍ତ୍ତମାନ ସେ ସରକାରଙ୍କ
 ହିତାଧିକାରୀ ରୂପେ ଉପକୃତ ହୋଇ ଉଚ୍ଚ ସାମାଜିକ ଅଞ୍ଚଳରେ ନିଜକୁ କଣେ
 ଆଦର୍ଶ ନାଗରିକ ରାଦେ ପ୍ରତିଷ୍ଠା କରି ପାରିଛନ୍ତି ।



ସମ୍ବାଦ ପତ୍ରିକା

ଖାରଟିଙ୍କ ସୁରକ୍ଷା ନୀତି ବିଭିନ୍ନ ପଦକ୍ଷେପ

ଓଡ଼ିଶା ପରି ଏକ ଗ୍ରାମ ବହୁଳ ଏବଂ ଆଦିବାସୀ ଅଧିକତର ଭାଗ୍ୟରେ ଖାରଟିମାନଙ୍କୁ ଅସାଧୁ ବ୍ୟବସାୟୀଙ୍କ କବଳରୁ ରକ୍ଷା କରିବା ଏବଂ ଏ ସଂପର୍କରେ ତନ ଜାଗରଣ ସୃଷ୍ଟି କରିବା ଗୁଣ ରାଜ୍ୟ ସରକାର କେତେକ ପଦକ୍ଷେପ ନେଇଛନ୍ତି ବୋଲି ଖାଦ୍ୟ ଓ ଯୋଗାଣ ମନ୍ତ୍ରୀ ଶ୍ରୀ ହରିହର କରଣ ପ୍ରକାଶ କରିଛନ୍ତି ।

ଦିଲ୍ଲୀରେ କେନ୍ଦ୍ର ଖାଦ୍ୟ ଓ ଯୋଗାଣ ରାଷ୍ଟ୍ରମନ୍ତ୍ରୀ ଶ୍ରୀ ସୁଶ୍ରୀ ସମ୍ବଲ୍ ପ୍ରଧାନଙ୍କ ପ୍ରଧାନତାରେ ଅନୁଷ୍ଠିତ କେନ୍ଦ୍ରୀୟ ଖାରଟି ସୁରକ୍ଷା ପରିଷଦ ବୈଠକରେ ଉଦ୍‌ଘୋଷନ ଦେଇ ଶ୍ରୀ କରଣ କହିଲେ ଯେ ୧୯୮୬ର କେନ୍ଦ୍ରୀୟ ଖାରଟି ସୁରକ୍ଷା ଆଇନ ଅନୁସାରେ ଓଡ଼ିଶାରେ ୧୯୮୮ ଖାରଟି ସୁରକ୍ଷା ନିୟମାବଳୀ ପ୍ରକାଶିତ ହୋଇ ତାହା ଗତ ମାର୍ଚ୍ଚ ୧୫ ତାରିଖକୁ କାର୍ଯ୍ୟକାରୀ କରାଯାଇଛି । ସରକାର ରାଜ୍ୟ ସ୍ତରରେ ଗଠନ କରିଥିବା ଖାରଟି ସୁରକ୍ଷା ପରାମର୍ଶଦାତା ପରିଷଦର ପ୍ରଥମ ବୈଠକ ଯଥାଶୀଘ୍ର ଅନୁଷ୍ଠିତ ହେବ ବୋଲି ଯେ ସୂଚନା ଦେଇଥିଲେ । ରାଜ୍ୟ ସରକାରଙ୍କ ପ୍ରଣୀତ ନିୟମାବଳୀକୁ କାର୍ଯ୍ୟକାରୀ କରିବା ବାଣି ରାଜ୍ୟ ଓ ଟିକା ସ୍ତରରେ ଯଥାକ୍ରମେ କମିଶନ୍ ଓ ଫୋରମ ଗଠିତ ହେବ ବୋଲି ସୂଚନା ଦେଇ ଶ୍ରୀ କରଣ କହିଲେ ଯେ ମାନ୍ୟବର ହାଇକୋର୍ଟର ଦଣ୍ଡ ବିଶ୍ୱରପତିଙ୍କ ଅଧ୍ୟକ୍ଷତାରେ ରାଜ୍ୟସ୍ତରୀୟ କମିଶନ୍ ଏବଂ ଟିକା ବିଶ୍ୱରପତିଙ୍କ ଅଧ୍ୟକ୍ଷତାରେ ଟିକାସ୍ତରୀୟ ଫୋରମ ଗଠନ କରାଯିବ । ଏହି ବିଶ୍ୱରପତିମାନେ ସାମୟିକ ଭାବେ କାର୍ଯ୍ୟ କରିବେ ବୋଲି ପ୍ରତ୍ୟାଶ କରାଯାଇଛି । ଏଥିପାଇଁ ଅବଶ୍ୟକୀୟ ଅର୍ଥ ଯୋଜନା କମିଶନ୍ ଅନୁମୋଦନ କ୍ରମେ ଚଳିତ ବର୍ଷ ବଜେଟ୍‌ରେ ବ୍ୟୟ ବରାଦ କରାଯାଇଛି ବୋଲି ଶ୍ରୀ କରଣ ପ୍ରକାଶ କରିଥିଲେ ।

ଖାରଟିକୁ ସୁରକ୍ଷା ପ୍ରଦାନ କ୍ଷେତ୍ରରେ ନିଆଯାଇଥିବା ବିଭିନ୍ନ ପଦକ୍ଷେପ ସଂପର୍କରେ ଶ୍ରୀ କରଣ କହିଲେ ଯେ ଖାରଟି ସୁରକ୍ଷା ସଂପର୍କରେ ଏକ ସେମିନାର ଗୋପବନ୍ଧୁ ପ୍ରଣାବର୍ତ୍ତନ ଓ ତାଲିମ ଏକାଡେମୀଙ୍କ ସହଯୋଗରେ ମିଳନରେ ଭୁବନେଶ୍ୱରଠାରେ ଆୟୋଜିତ କରାଯାଇ ସ୍ୱେଚ୍ଛାସେବୀ ଅନୁଷ୍ଠାନ କର୍ମଚାରୀଙ୍କ ସମେତ ଯୋଗାଣ ଓ ମାପ ଓତନ କର୍ମସୂଚୀମାନଙ୍କୁ ତାଲିମ ଦିଆଯାଇଥିଲା । ରାଜ୍ୟରେ ଖାରଟି ସୁରକ୍ଷା ଦିଗରେ କାର୍ଯ୍ୟ କରୁଥିବା କେତେକ ଅଗ୍ରଣୀ ସ୍ୱେଚ୍ଛା ସେବା ଅନୁଷ୍ଠାନକୁ ୫୦ ହଜାର ଟଙ୍କା ସରକାରୀ ଅନୁଦାନ ଦିଆଯାଇଛି । ଶ୍ରୀ କରଣ କହିଲେ ଯେ ଅସାଧୁ ବ୍ୟବସାୟୀଙ୍କ ଦ୍ୱାରା ହାତ ବଜାରରେ ବ୍ୟବହୃତ ହେଉଥିବା କେଆଇନ ମାପ ଓତନକୁ ପରୀକ୍ଷା କରିବା ବାଣି ରାଜ୍ୟର ପୌରା-ସଭା ଓ ସର୍ବ୍ୱିଭିକ୍ତ ସଦର ମହକୁମା ଗୁଡ଼ିକରେ ପରୀକ୍ଷାଗାରମାନ ପ୍ରତିଷ୍ଠିତ

ହୋଇଛି । ଏହି ସଂସ୍କାର କ୍ଷେତ୍ର କର୍ମସୂଚୀମାନେ ହାତ ବଜାରରେ ନିୟମିତ ଭାବେ ମାପ ଓତନ ସାଧ୍ୟ କରୁଛନ୍ତି । ଏହା ବ୍ୟତୀତ ଖାଦ୍ୟଉତ୍ପାଦନ ମାନ ପରୀକ୍ଷା କରିବା ବାଣି ଖାଦ୍ୟ ଓ ଯୋଗାଣ ବିଭାଗରେ ଏକ ମାନ ନିୟନ୍ତ୍ରଣ ପରୀକ୍ଷାଗାର ଏବଂ ସ୍ୱାସ୍ଥ୍ୟ ବିଭାଗରେ ବିଭିନ୍ନ ଖାଦ୍ୟ ଦ୍ରବ୍ୟ ପରୀକ୍ଷା କରିବା ସୁଗ ମଧ୍ୟ ଅନ୍ୟ ଏକ ପରୀକ୍ଷାଗାର ପ୍ରତିଷ୍ଠିତ ହୋଇଛି । ଅସାଧୁ ବ୍ୟବସାୟୀଙ୍କ କାର୍ଯ୍ୟକ୍ରମ ଉପରେ ତୀକ୍ଷଣ ଦୃଷ୍ଟି ଦେଇ କାର୍ଯ୍ୟାନୁଷ୍ଠାନ ପାଇଁ ଏହି ବିଭାଗ ଚରମକୁ ଏକ ଏନ୍‌ଫୋର୍ସମେଣ୍ଟ ଦଳ ଗଠନ କରାଯାଇଛି । ଓଡ଼ିଶାରେ ପ୍ୟାକେଟ୍‌ରେ ବିକ୍ରୟ କରାଯାଇଥିବା ବିଭିନ୍ନ ଦ୍ରବ୍ୟର ଓତନ ଓ ନିର୍ଦ୍ଧାରିତ ଦର ସଂଶ୍ଳେଷଣ ପିତା ନିୟମାବଳୀକୁ ମଧ୍ୟ କଡ଼ାକଡ଼ି ଭାବେ କାର୍ଯ୍ୟକାରୀ କରାଯାଇଛି ବୋଲି ଶ୍ରୀ କରଣ ଦର୍ଶାଇଥିଲେ । ସେ କହିଲେ ଯେ ଏହି ନିୟମାବଳୀ ଓ ଅତ୍ୟାବଶ୍ୟକୀୟ ଦ୍ରବ୍ୟ ଆଇନ ଖୁଲାସ କରୁଥିବା ବ୍ୟବସାୟୀଙ୍କ ବିରୁଦ୍ଧରେ ମକଦ୍ଦମାମାନ ରୁଜୁ କରାଯାଇଛି ।

ରାଜ୍ୟର ଆଦିବାସୀ ଅଧିକତର ଅଞ୍ଚଳର ଅଧିକତର ଓ ଆଇନ ସଂପର୍କରେ ଅସ୍ମ ଖାରଟିମାନଙ୍କୁ ସୁରକ୍ଷା ଦେବା ଉପରେ ଗୁରୁତ୍ୱ ଆରୋପ କରି ଶ୍ରୀ କରଣ କହିଲେ ଯେ ଏଥିପାଇଁ ଏକ ସ୍ୱତନ୍ତ୍ର ଅଭିଯାନ କରାଯିବ ଆବଶ୍ୟକ । ଏ ଦାବିରେ ରାଜ୍ୟ ସରକାରଙ୍କ ସମକ ସାମକ ବୋଲି ଦର୍ଶାଇ ସେ ପର୍ଯ୍ୟାପ୍ତ କେନ୍ଦ୍ରୀୟ ସାହାଯ୍ୟ ଯୋଗାଇ ଦେବାକୁ ଦାବୀ କରିଥିଲେ ।

ରାଜ୍ୟର ଆଦିବାସୀ ଅଞ୍ଚଳ ହାତମାନଙ୍କରେ ମାଟି ଗାଡ଼ି କରିଆଣି ଅତ୍ୟାବଶ୍ୟକୀୟ ଦ୍ରବ୍ୟ ବିକ୍ରୀ କରାଯାଇଛି ବୋଲି ଦର୍ଶାଇ କେନ୍ଦ୍ର ସରକାର ଓଡ଼ିଶାକୁ ଅତ୍ୟାବଶ୍ୟକୀୟ ସାମଗ୍ରୀ, ବିଶେଷତଃ ଅଧିକ ପରିମାଣ ସ୍ୱରୁ ଯୋଗାଇ ଦେବାକୁ ଶ୍ରୀ କରଣ ଦାବୀ କରିଥିଲେ ।

ଓଡ଼ିଶାରେ ସଫଳ ଗୋ-ଉନ୍ମୁଦ୍ଧନ କାର୍ଯ୍ୟକ୍ରମ

ନବକ, ଛତ୍ରପୁର ଓ ସମରପୁର ଅଞ୍ଚଳରେ ସଫଳ ଗୋ-ଉନ୍ମୁଦ୍ଧନ କାର୍ଯ୍ୟକ୍ରମ ହୋଇଛି । ଗତ ନଭେମ୍ବର ଓ ଡିସେମ୍ବର, ଦଇନାସରେ ପଶୁ ପାଳନ ଓ ପଶୁ ଚିକିତ୍ସା ବିଭାଗ ଚରମକୁ ସେଠାରେ ମୋଟ୍ ୩ ଲକ୍ଷ ୫୮ ହଜାର ୫୯ଟି ଗାଈ ଗୋଷୁକୁ ସାଧାରଣ ଚିକିତ୍ସା ପ୍ରଦାନ କରାଯିବା ସଙ୍ଗେସଙ୍ଗେ ୧ ଲକ୍ଷ ୫୪ ହଜାର ୬୯୩ଟି ଗାଈଗୋଷୁକୁ ରୋଗ ପ୍ରତିଷେଧକ ଟିକା ଦିଆଯାଇଛି । ଉକ୍ତ ସମୟ ମଧ୍ୟରେ ସେହି ଅଞ୍ଚଳର ୧୫,୧୫୧ଟି ଗାଈକୁ ବୃତ୍ତିମ ପ୍ରକଳନ ଦ୍ୱାରା ପରୀକ୍ଷା କରାଯାଇଥିଲା । ପୂର୍ବରୁ ପ୍ରକଳନ କରାଯାଇଥିବା ଗାଈଗୋଷୁ ୩୧୫୬୯ଟି ଅଣ୍ଡି ଗା ଓ ୨୮୬୯୯ଟି ମାଈ ସଙ୍କର ଜାତୀୟ ଗାଈରା ଜନ୍ମିଥିଲେ ।

କ୍ୟାନ୍ସର ଶ୍ଳେଷ୍ମାରେ ପ୍ରାୟତଃ ପାଇଁ ଗୋ-ପାକନ କରୁଥିବା ସ୍ୱାସ୍ଥ୍ୟାମାନଙ୍କୁ ରାଜ୍ୟ ପଶୁପାଳନ ବିଭାଗ ତରଫରୁ ୪୫ କ୍ୟୁଣ୍ଡର ପ୍ରାୟତଃ ଯୋଗାଇ ଦିଆଯାଇ ଉକ୍ତ ଅଞ୍ଚଳର ସ୍ୱାସ୍ଥ୍ୟାମାନଙ୍କର ପ୍ରାୟ ୨୯୬ ଏକର ଜମିରେ ପ୍ରାୟତଃ କରାଯାଇଥିଲା ।

ଉପରୋକ୍ତ ଯୋଜନା ଅଞ୍ଚଳରୁ ଉକ୍ତ ସମୟ ମଧ୍ୟରେ ମୋଟ ୧ ଲକ୍ଷ ୮ ହଜାର ଲିଟର କ୍ଷାର ସଂଗୃହୀତ ହୋଇ ବିକ୍ରୟ କରାଯାଇଛି ବୋଲି ପଶୁ ପାଳନ ଓ ପଶୁ ଚିକିତ୍ସା ନିର୍ଦ୍ଦେଶାଳୟ ସ୍ୱତନ୍ତ୍ର ପ୍ରକାଶ ।

ପାନୀୟ ଜଳ ଯୋଗାଣ ପାଇଁ ନଳକୂପ

ପାନୀୟ ଜଳ ଯୋଗାଣ କାର୍ଯ୍ୟକ୍ରମ ଅନୁଯାୟୀ ଗଞ୍ଜାମ ଜିଲ୍ଲା କୁହୁପୁର ସବ୍-ଡିଭିଜନରେ ଗତ ଆର୍ଥିକ ବର୍ଷରେ ମୋଟ ୮୧୮ଟି ନଳକୂପ ଖନନ କରା ଯାଇଛି । ତନ୍ମଧ୍ୟରେ ପୂର୍ବ ମଞ୍ଜୁରୀପ୍ରାପ୍ତ ୫୧୪ଟି ନଳକୂପ ମଧ୍ୟରୁ ୪୧୧ଟି ସାଧାରଣ ପ୍ରାୟତଃ ଯୋଜନାରେ ୩୧୦ଟି, ମରୁଡ଼ି ପ୍ରତିକାର କମିଟି ପ୍ରାଣ୍ଟିକ୍ସ ଖନନ କରାଯାଇଥିବା ୭୪ଟି ଓ ଅନ୍ୟାନ୍ୟ ସଂସ୍ଥା ତରଫରୁ ୨୩୮ଟି ନଳକୂପ ଅବସ୍ଥାପିତ ।

ସେହିପରି ଉକ୍ତ ନଗର ସବ୍-ଡିଭିଜନରେ ଗତ ଆର୍ଥିକ ବର୍ଷରେ ୬୩୫ଟି ନଳକୂପ ଖନନ କରାଯାଇଛି । ସେଥିମଧ୍ୟରେ ପୂର୍ବରୁ ବାକୀ ଥିବା ୧୩୫ଟି ସାଧାରଣ ନଳକୂପ ଖନନ ଯୋଜନାରେ ୪୧୬ଟି, ମରୁଡ଼ି ପ୍ରାଣ୍ଟିକ୍ସ ବ୍ୟୟ କରାଯାଇ ୮୪ଟି ନଳକୂପ ଗତ ଆର୍ଥିକ ବର୍ଷରେ ଖନନ କରାଯାଇଛି ।

ସାମ୍ପ୍ରଦାୟିକ ସର୍ବସମ୍ପଦ ବ୍ୟାପ୍ତ କରୁଥିବା ଲୋକଙ୍କ ବିଭୁତ୍ତରେ ଦୃଢ଼ ଜାଣିଆନୁଷ୍ଠାନ କରାଯିବ

ମୁଖ୍ୟମନ୍ତ୍ରୀ

ରାଜ୍ୟରେ ସାମ୍ପ୍ରଦାୟିକ ସମ୍ପ୍ରଦାୟ ଓ ସାମ୍ପ୍ରଦାୟିକ ସର୍ବସମ୍ପଦ ବ୍ୟାପ୍ତ କରୁଥିବା ଉପଯୋଗୀମାନଙ୍କୁ କଠୋର ହସ୍ତରେ ଦମନ କରାଯିବ ବୋଲି ମୁଖ୍ୟମନ୍ତ୍ରୀ ଶ୍ରୀ ବାନଜୀ ବିହାର ପଟ୍ଟନାୟକ ଘୋଷଣା କରିଛନ୍ତି ।

ରାଜ୍ୟ ସଚିବାଳୟରେ ଅନୁଷ୍ଠିତ ସମ୍ମାନପୂର୍ଣ୍ଣ ଶାନ୍ତି କର୍ମଚିତ୍ର ସଭାମାନଙ୍କର ଏକ ବୈଠକରେ ଅଧ୍ୟକ୍ଷତା କରି ମୁଖ୍ୟମନ୍ତ୍ରୀ ଏହି ଘୋଷଣା କରିବା ସମ୍ବେଦନା ସମ୍ବଳପୁରର ଶାନ୍ତିପ୍ରାୟ ନାଗରିକ ମାନଙ୍କୁ ଏ ଶ୍ଳେଷ୍ମାରେ ପାନୀୟ ପ୍ରଶାସକ ଓ ପୋଲିସ ସହିତ ସହଯୋଗ କରିବାକୁ ନିବେଦନ କରିଥିଲେ । ମୁଖ୍ୟମନ୍ତ୍ରୀ କହିଲେ ଯେ, ସମ୍ମାନପୂର୍ଣ୍ଣ ଜନସାଧାରଣ ଏକକୂଳ ହେଲେ ସାମ୍ପ୍ରଦାୟିକ ସର୍ବସମ୍ପଦ ପ୍ରତି ଦେଖାଦେଖିବା ଆଶଙ୍କା ସମ୍ପୂର୍ଣ୍ଣ ଭାବରେ ଦୂର ହୋଇପାରିବ । ଅସାମାଜିକ ସେବ ମାନଙ୍କୁ ସମାଜର ଉକ୍ତ ବୋଲି ଅଭିହିତ କରି ମୁଖ୍ୟମନ୍ତ୍ରୀ କହିଲେ ଯେ ସେଭଳି ସେବକମାନଙ୍କ ବିରୁଦ୍ଧରେ କଠୋର ଜାଣିଆନୁଷ୍ଠାନ ସ୍ୱତନ୍ତ୍ର କରିବା ପାଇଁ ସରକାର ବ୍ୟବସ୍ଥିତ ।

ସାମ୍ପ୍ରଦାୟିକ ଉତ୍ତେଜନା ସୃଷ୍ଟି କରୁଥିବା କୌଣସି ଗୁରୁତ୍ୱରୁ ୧୫.୦ ନ ଦେବା ପାଇଁ ମୁଖ୍ୟମନ୍ତ୍ରୀ ନିବେଦନ କରିଥିଲେ । କେବଳ ନିର୍ଦ୍ଦେଶରେ ବିଭିନ୍ନ ଶ୍ରେଣୀର ସେବକ ନେଇ ସମ୍ମାନପୂର୍ଣ୍ଣ ସହକାର ଶାନ୍ତି କର୍ମଚିତ୍ର ଅର୍ଥକ ସ୍ୱତନ୍ତ୍ର କରିବା ସମ୍ବେଦନା ଅତିଶୀଘ୍ର ସର୍ବ ସମ୍ପ୍ରଦାୟର ଜନସାଧାରଣଙ୍କୁ ନେଇ ସମ୍ମାନପୂର୍ଣ୍ଣ ସହକାର ଏକ ଶାନ୍ତି ପ୍ରକାଶ ଆୟୋଜନ କରିବାକୁ ମୁଖ୍ୟମନ୍ତ୍ରୀ ପରାମର୍ଶ ଦେଇଥିଲେ । ସେ କହିଲେ ସାମ୍ପ୍ରଦାୟିକ ସର୍ବସମ୍ପଦ ରକ୍ଷା ଶ୍ଳେଷ୍ମାରେ ଜନସାଧାରଣଙ୍କ ସହିତ ସମସ୍ତ ସହଯୋଗ କରିବା ପାଇଁ ରାଜ୍ୟ ସରକାର ପ୍ରସ୍ତୁତ ଅଛନ୍ତି । ସମ୍ମାନପୂର୍ଣ୍ଣ ତଥା ସାଧାରଣ ସ୍ୱାର୍ଥ ଓ ସମାଜ ଉନ୍ନତ୍ତ କୌଣସି ପ୍ରକାର ସାମ୍ପ୍ରଦାୟିକ ଉତ୍ତେଜନାକୁ ପ୍ରଶ୍ନ ଦିଆଯିବ ନାହିଁ ବୋଲି ମୁଖ୍ୟମନ୍ତ୍ରୀ ପ୍ରକାଶ କରିଥିଲେ ।

ଏହି ବୈଠକରେ ସର୍ବଶ୍ରୀ ରଘୁନନ୍ଦନ ଦାସଦେଓ, ପୁରୁଷୋତ୍ତମ ମିଶ୍ର, ମହମ୍ମଦ ପରଜା, ବ୍ରଜ ବିହାରୀ ସ୍ୱରୂ, ମହମ୍ମଦ ମମତାଜ, ବ୍ରଜବାହୁ ଶ୍ରୀପଥୀ, ନୂର ମହମ୍ମଦ ଖାଁ, ବ୍ରଜ ବିହାରୀ ବେଲିଆ, ଗୋଲକ ମିଶ୍ର, ଅଶୋକ ବିଶ୍ୱି, ବନପୁରୀର ଅପ୍ପାପୁର, ମହମ୍ମଦ ଘାଲସ, ସଂଗ୍ରାମ କେଶରୀ ସାହାଣୀ, ଏଚ. ଏସ. ଦେବୀ, ନୀଳମଣି ପ୍ରଧାନ, ବେନିଭୂତ ଘାଟୁ ଓ ବକ୍ସର ଶ୍ରୀକାଳ ସ୍ୱପ୍ନକାର ପ୍ରମୁଖ ସମ୍ମାନପୂର୍ଣ୍ଣ ସହକାର ମାନ୍ୟଗଣ୍ୟ କ୍ୟାନ୍ସର ଶାନ୍ତି କର୍ମଚିତ୍ର ସର୍ବସମ୍ପଦ ଯୋଗ ଦେଇ ସମ୍ମାନପୂର୍ଣ୍ଣ ସହକାର ସାମ୍ପ୍ରଦାୟିକ ପରିସ୍ଥିତି ସମ୍ପର୍କରେ ଆଲୋଚନା କରିଥିଲେ ଓ ସେ ସମ୍ପର୍କରେ ସେମାନଙ୍କର ପରାମର୍ଶ ଦେଇଥିଲେ । ରାଜ୍ୟ ମୁଖ୍ୟ ଶାସନ ସଚିବ ଶ୍ରୀ ନିଜାମାଜାଡ ପଣ୍ଡା, ଅତିରିକ୍ତ ମୁଖ୍ୟ ଶାସନ ସଚିବ ଶ୍ରୀ ରମାକାନ୍ତ ରଥ, ସୁରାଷ୍ଟ୍ର ବିଭାଗ ସଚିବ ଶ୍ରୀ ବିନୋଦ ଝା ଓ ରାଜ୍ୟ ସରକାରଙ୍କର ଅନ୍ୟାନ୍ୟ ପଦସ୍ଥ କର୍ମଚାରୀମାନେ ଏହି ଆଲୋଚନା ବେଳେ ଉପସ୍ଥିତ ଥିଲେ ।

ବାସତ୍ୟୁତ ପରିକାରୀଙ୍କ ଆଇଆନ

ଇନ୍ଦ୍ରାବତୀ ନଦୀବନ୍ଧ ଯୋଜନାରେ ବାସତ୍ୟୁତ ହେଉଥିବା ପରିକାରକୁ ବାସତ୍ୟୁତ ଓ ଶୁଖୋପଯୋଗୀ ଜମି ଯୋଗାଇ ସେମାନଙ୍କର ଉପଯୁକ୍ତ ଅଭିଯାନ ପ୍ରତି ଗୁରୁତ୍ୱ ଦେବାପାଇଁ କୃଷିମନ୍ତ୍ରୀ ଶ୍ରୀ ରାସବିହାରୀ ବେହେରା ପରାମର୍ଶ ଦେଇଛନ୍ତି ।

କୋରାପୁଟଠାରେ ପୁନର୍ବସତି ଓ ଅଭିଯାନ ସଂକ୍ରାନ୍ତରେ ଅନୁଷ୍ଠିତ ଆଲୋଚନା ବୈଠକରେ କୃଷିମନ୍ତ୍ରୀ ଯୋଗ ଦେଇ ବୃଦ୍ଧି ଅଞ୍ଚଳ ସେବକମାନଙ୍କର ଅଭିଯାନ ଉଦ୍ଦେଶ୍ୟରେ ବିଭିନ୍ନ କାର୍ଯ୍ୟକ୍ରମର ଅନୁଷ୍ଠିତ ସମ୍ପର୍କରେ ଅନୁଧ୍ୟାନ କରିଥିଲେ । ବାସତ୍ୟୁତ ହେଉଥିବା ସେବକମାନଙ୍କୁ ଅଭିଯାନ ବାବଦରେ ନଗଦ ଅର୍ଥ ନ ଦେଇ ସେମାନଙ୍କର ପ୍ରକୃତ ଅଭିଯାନ ବ୍ୟବସ୍ଥା କରାଗଲେ, ସେମାନେ ଉପକୃତ ହେବେ ବୋଲି କୃଷିମନ୍ତ୍ରୀ ପ୍ରକାଶ କରିଥିଲେ । ଦକ୍ଷିଣାଞ୍ଚଳ ରାଜ୍ୟ କର୍ମଚାରୀଙ୍କ ଅଧ୍ୟକ୍ଷତାରେ ଅନୁଷ୍ଠିତ ଏହି ବୈଠକରେ ଅନ୍ୟମାନଙ୍କ ସହିତ କଳାହାଣ୍ଡି ଓ କୋରାପୁଟର ଜିଲ୍ଲାପାଳ, ଏମ. ପି. ଶ୍ରୀ ଖଣ୍ଡପତି ପ୍ରଧାନୀ ଓ ତୁମାଗଡ଼ ବିଧାୟକ ଶ୍ରୀ ବିଜୁନ କେଶରୀ ଦେଓ ପ୍ରମୁଖ ଯୋଗ ଦେଇଥିଲେ ।

କଳାହାଣ୍ଡି ଓ କୋରାପୁଟ ଜିଲ୍ଲାର ପ୍ରଧାନମନ୍ତ୍ରୀ ୫୧ ଓ ୪୪ଟି, ମୋଟ ୯୫ଟି ଗ୍ରାମ ୨୮୩୩ଟି ପରିକାର ଏହି ନଦୀବନ୍ଧ ଯୋଜନା ଦ୍ୱାରା ବାସତ୍ୟୁତ ହେବେ ବୋଲି ହିସାବ କରାଯାଇଛି । ଆସତ୍ୟୁତ ୧୯୯୦ ମସିହା ପୂର୍ବ ସେମାନଙ୍କର ପୁନର୍ବସତି ଓ ଅଭିଯାନ କାର୍ଯ୍ୟ ସମ୍ପୂର୍ଣ୍ଣ କରାଯିବ ।

ଅଣ-ପାରମ୍ପରିକ ଶକ୍ତି ଉତ୍ପାଦନ କଳାଶ

ରାଜ୍ୟରେ ଅଣ-ପାରମ୍ପରିକ ଶକ୍ତି ଉତ୍ପାଦନ ବିକାଶ କାର୍ଯ୍ୟକ୍ରମ ଅନୁଯାୟୀ ଗତମାସ ଦୈନିକ ୩୦୦ ଲିଟର ଗରମ ଜଳପାରିବା ଉର୍ଦ୍ଧ ୬ଟି ସୌର ଜଳ ଗରମ ଯନ୍ତ୍ର ବସିଛି । ଏହାକୁ ମିଶାଇ ଗତ ଆର୍ଥିକ ବର୍ଷରେ ୨୧୮ଟି ସୌର ଜଳ ଗରମ ଯନ୍ତ୍ର ବ୍ୟବସ୍ଥା କରାଯାଇଛି । ଏହା ପ୍ରକରେ ସୌର ତାପ ଦ୍ୱାରା ଦୈନିକ ୧୦ ହଜାର ୧୦୦ ଲିଟର ପାଣି ଗରମ ହୋଇ ପାରିବ । ଯୋଗେ ଗ୍ୟାସ୍ ପୁଞ୍ଜ ନିର୍ମାଣ ଶ୍ଳେଷ୍ମାରେ ଗତ ଆର୍ଥିକ ବର୍ଷରେ ଉତ୍ତେଜନା ସର୍ବସମ୍ପଦ ହାସଲ କରାଯାଇ ଧାର୍ଯ୍ୟ ଲକ୍ଷ୍ୟ ୩ ହଜାରରୁ ଅଧିକମ କରି ୬୦୦୫ଟି ଏପରି ପୁଞ୍ଜ ନିର୍ମାଣ କରାଯାଇଛି । ତନ୍ମଧ୍ୟରୁ ମାର୍ଚ୍ଚ ମାସରେ ବସାଯାଇଥିବା ୨୪୦୦ଟି ପୁଞ୍ଜ ଅବସ୍ଥାପିତ । ସେହିପରି ଗତ ଆର୍ଥିକ ବର୍ଷରେ ୭୧ଟି ପବନ ଜଳ ବସାଯାଇଛି । ଗତମାସରେ ୨୭୮୭ଟି ସ୍ଥିର ଚୁମ୍ବ ବସାଯାଇଥିବା ବେଳେ ମୋଟ ୧୧,୧୪୫ଟି ସହକରେ ସ୍ଥାନୀୟ କରାଯାଇଥିବା ଉତ୍ତେଜ ଧୂମହାନ ଚୁମ୍ବ ବିକ୍ରୀ ହୋଇଛି । ଏସମସ୍ତ ମିଶାଇ ଗତ ଆର୍ଥିକ ବର୍ଷରେ ମୋଟ ୩୭,୦୨୩ଟି ଉତ୍ତେଜ ଧୂମହାନ ଚୁମ୍ବ ବିକ୍ରୀ କରାଯାଇଛି । ସ୍ଥିର ଚୁମ୍ବ ଗୁଡ଼ିକର ନିର୍ମାଣ ଓ ଉତ୍ତେଜ ବେଶେ ବିଭିନ୍ନ କର୍ମଚେତନା ସୃଷ୍ଟି କରି ୧୮ଟି ତାଲିମ ଶିବିରର ମଧ୍ୟ ଆୟୋଜନ କରାଯାଇଥିବ ।

ଶ୍ରୀମତୀ ଜିଲ୍ଲାରେ ଦାସତ୍ୱ ଦୂରୀକରଣ କାର୍ଯ୍ୟକ୍ରମର ଅଗ୍ରଗତି

୧୯୮୭-୮୮ ଅର୍ଥକ ବର୍ଷ ମଧ୍ୟରେ ଜାତୀୟ ଗ୍ରାମ୍ୟ ଚର୍ଚ୍ଚା ନିୟୁତ କାର୍ଯ୍ୟକ୍ରମ ଦ୍ୱାରା ଶ୍ରୀମତୀ ଜିଲ୍ଲାରେ ୩ କୋଟି ୨୪ ଲକ୍ଷ ୬୯ ହଜାର ଟଙ୍କା ବ୍ୟୟରେ ଧାର୍ଯ୍ୟ ଲକ୍ଷ୍ୟ ୧୫ ଲକ୍ଷ ୩୯ ହଜାର ଶ୍ରମ ଦିବସ ଅତିକ୍ରମ କରି ମୋଟ ୧୯ ଲକ୍ଷ ୩୭ ହଜାର ଶ୍ରମ ଦିବସ ସୃଷ୍ଟି କରାଯାଇ ପାରିଛି । ସେହିପରି ଗ୍ରାମାନ୍ତର ରୁମିହାନ ଶ୍ରମିକଙ୍କ ନିୟୁତ ନିର୍ଭରତା କାର୍ଯ୍ୟକ୍ରମ ଅନୁଯାୟୀ ୧୪ ଲକ୍ଷ ୮୯ ହଜାର ଶ୍ରମିକଙ୍କୁ କାମ ଯୋଗାଇ ଦିଆଯାଇ ପାରିଥିଲା । ଏହା ଧାର୍ଯ୍ୟ ଲକ୍ଷ୍ୟ ୧୪ ଲକ୍ଷ ୩୯ ହଜାରଠାରୁ ଅଧିକ । ଏଥିପାଇଁ ୨ କୋଟି ୮୭ ଲକ୍ଷ ୭୪ ହଜାର ଟଙ୍କା ଖର୍ଚ୍ଚ କରାଯାଇଛି ।

ଏହି ସମୟ ମଧ୍ୟରେ ଜିଲ୍ଲାରେ ସମନ୍ୱିତ ଗ୍ରାମ୍ୟ ଉନ୍ନୟନ କାର୍ଯ୍ୟକ୍ରମ ଦ୍ୱାରା ୧୮,୯୧୭ଟି ପରିବାରକୁ ସହାୟତା କରାଯାଇ ପାରିଛି । ଏଥିମଧ୍ୟରୁ ନୂତନ ରାଜ୍ୟ ୧୧,୫୦୦ ଜଣ ଉପକୃତ ହୋଇଛନ୍ତି । ସେହିଭଳି ଶ୍ର. ଆର. ପି. କାର୍ଯ୍ୟକ୍ରମ ମାଧ୍ୟମରେ ୧୨ ହଜାର ପରିବାରକୁ ଅଭିଯାନର ଲକ୍ଷ୍ୟ ରଖାଯାଇଥିବା ବେଳେ ୧୭,୪୧୨ଜଣ ପରିବାରକୁ ଅଭିଯାନ କରାଯାଇ ପାରିଛି । ଏହି ସମୟ ମଧ୍ୟରେ ମୋଟ ୬,୯୬୯ ଜଣ ଅନର୍ଗଣ୍ୟ ବ୍ୟକ୍ତିଙ୍କୁ ମଧ୍ୟ ବିଭିନ୍ନ ପୁସିଧା ସୁଯୋଗ ଯୋଗାଇ ଦିଆଯାଇ ପାରିଥିଲା ।

ନୂତନ ବସ୍ ବ୍ୟବସ୍ଥା

ଗଜପତି ବର୍ଷ ରାଜ୍ୟ ସରକାର ପରିବହନ ନିୟମ ଓ ରାଜସ୍ୱ ସରକାର ପରିବହନ ବ୍ୟବସ୍ଥା ପକ୍ଷରୁ ଯଥାକ୍ରମେ ୫୪ଟି ଓ ୫୦ଟି ନୂତନ ବସ୍ କିଣାଯିବା ଓ ଏଗୁଡ଼ିକ ପୁରୁଣା ବସ୍ ସ୍ଥାନରେ ଚଳାଚଳ କରିବା ବୋଲି ଜଣାଯାଇଛି । ଚଳିତ ମାସରେ ୧୬ଟି ମାର୍ଚ୍ଚରେ ଉତ୍ତମ ସଂଖ୍ୟାର ବସ୍ ଚଳାଚଳ କରୁଛି ।

ସପ୍ତମ ଯୋଜନା କାଳରେ ଉତ୍ତମ ସରକାର ଏହି ଦୂର ସଂଖ୍ୟା, ପରିବହନ ନିୟମ ଓ ପରିବହନ କଂପାନୀକୁ ଯଥାକ୍ରମେ ୧୫ କୋଟି ଟଙ୍କା ଓ ୧୦ କୋଟି ଟଙ୍କା ଅଂଶଧନ ଦାବଦରେ ସାହାଯ୍ୟ କରିବାକୁ ସ୍ଥିର କରିଛନ୍ତି । ୧୯୮୭-୮୮ ବର୍ଷ ଶେଷ ସୁଦ୍ଧା ଏହି ଉତ୍ତମ ସଂଖ୍ୟାକୁ ଏ ଦାବଦରେ ମୋଟ ୧୪ କୋଟି ୨୧ ଲକ୍ଷ ଟଙ୍କା ଯୋଗାଇ ଦିଆଯାଇଛି ।

ଅସହାୟତା ଲାଭି ସ୍ୱଳ୍ପକାଳୀନ ଆଶ୍ରୟସ୍ଥଳୀ

ସମାଜ ରୂପା, ସ୍ତ୍ରୀମାନ ପରିତ୍ୟକ୍ତା, ନିରାଶ୍ରିତା, ମାନସିକ ବିକାରଗ୍ରସ୍ତ ଚଣା ବାସତ୍ୟତାଙ୍କ ଭଳି ଅସହାୟା ନାରୀମାନଙ୍କର ଉତ୍ତମାଦେଶ୍ୟ ପାଇଁ ଗୋଷ୍ଠୀ ଉନ୍ନୟନ ଓ ଗ୍ରାମ୍ୟ ପୁନର୍ଗଠନ ବିଭାଗ ଦ୍ୱାରା ଦୁଇଟି ସ୍ୱଳ୍ପକାଳୀନ ଆଶ୍ରୟସ୍ଥଳୀ ଖୋଲିଯାଇଛି । ବାଲେଶ୍ୱର ଓ ପୁରୀଠାରେ ଖୋଲିଯାଇଥିବା ଏହି ଦୁଇଟି ଆଶ୍ରୟସ୍ଥଳୀ ପାଇଁ କେନ୍ଦ୍ର ସରକାର ୩ ଲକ୍ଷ ୩୭ ହଜାର ଟଙ୍କା ସାହାଯ୍ୟ ଦେଇଛନ୍ତି । ଏହା ଖୋଲିଗଲେ ରାଜ୍ୟରେ ଏପରି ଆଶ୍ରୟସ୍ଥଳୀ ସଂଖ୍ୟା ୩ ହେବ । କଳାହାଣ୍ଡି ଜିଲ୍ଲାର ଧରମଗଡ଼ଠାରେ ଥିବା ଆଶ୍ରୟ ସ୍ଥଳୀରେ ବର୍ତ୍ତମାନ ୩୦ ଜଣ ଅସହାୟାଙ୍କର ଉତ୍ତମାଦେଶ୍ୟ କରାଯାଇଛି । ଏଥିପାଇଁ ଏକ ଲକ୍ଷ ୯ ହଜାର ୬୦୦ ଟଙ୍କା ବେହୁଆ ସାହାଯ୍ୟ ମିଳିଛି ।

ମାରଧର ପରେ ଅସହାୟ ହୋଇ ଘରଠାଡ଼ି ନିରାଶ୍ରିତା ରାଜ୍ୟରେ ରହିଥିବା ମହିଳା, ଘରୁ ଚାରି ପକାଇ ଆସିଥିବା ସୁବତ୍ତା, ବଳାଙ୍ଗର ଭଳି ନାରୀମାନଙ୍କ ଅତ୍ୟାଧିକାର ଶିକାର ହେବା ପରେ ସମାଜରେ ନିଜକୁ ଖାପ ଖୁଆଇ ନ ପାରି ଅସହାୟା ହୋଇପଡ଼ିଥିବା ନାରୀ ଏବଂ ବେଶ୍ୟାକୁଣ୍ଡରୁ ଉଦ୍ଧାର କରାଯାଇଥିବା ସବୁଜାତୀ ଏହି ଆଶ୍ରୟସ୍ଥଳୀଗୁଡ଼ିକରେ ରଖାଯିବ । ଏଠାରେ ୧୫ରୁ ୩୫ ବର୍ଷ ବୟସମାନେ ରହିପାରିବେ । ମା'ସହିତ ଶୁଣି ଆସିଥିବା ଶିଶୁ ଏବଂ ଗର୍ଭବତୀ ମହିଳା ଅନୁଷ୍ଠାନରେ ଆଶ୍ରୟ ନେବାପରେ କନ୍ୟା କରିଥିବା ଶିଶୁଙ୍କୁ ମଧ୍ୟ ଆଶ୍ରୟସ୍ଥଳୀରେ ରହିବାକୁ ଅନୁମତି ଦିଆଯିବ ।

ଆଶ୍ରୟସ୍ଥଳୀମାନଙ୍କରେ ଏହି ନାରୀମାନେ ୬ ମାସଠାରୁ ୩ ବର୍ଷ ପର୍ଯ୍ୟନ୍ତ ରହିପାରିବେ । ଅଶ୍ରୁତା ମହିଳାମାନଙ୍କୁ ଆତ୍ମନିୟୁତ ଭାବେ ଦେବେକ ଧର୍ମା-ମୁକ୍ତ ଚାରିମ ଦେବାର ମଧ୍ୟ ଅନୁଷ୍ଠାନଗୁଡ଼ିକରେ ବ୍ୟବସ୍ଥା କରାଯାଇଛି । ଏଠାରେ ରହଣି କାଳ ମଧ୍ୟରେ ପ୍ରତ୍ୟେକ ଅଭୋଦାସିନୀଙ୍କ ଉର୍ଦ୍ଧି ମାସିକ ୧୫୦ ଟଙ୍କା ବ୍ୟୟ ବରାଦ ରହିଛି ।

ବାଲେଶ୍ୱର ଜିଲ୍ଲାରେ କ୍ଷୁଦ୍ର ଓ କୃତ୍ରିମଶିଳ୍ପ

ଗଜ ଅର୍ଥକ ବର୍ଷର ୧୧ ମାସ ମଧ୍ୟରେ ଅର୍ଥାତ୍ ୧୯୮୮ ମସିହା ଫେବୃଆରୀ ସୁଦ୍ଧା ବାଲେଶ୍ୱର ଜିଲ୍ଲାରେ ୧ କୋଟି ୭୪ ଲକ୍ଷ ୨୪ ହଜାର ଟଙ୍କା ବିନିଯୋଗରେ ୯,୫୯୩ଟି ପାର-ପରିକ କୃତ୍ରିମ ଶିଳ୍ପ ପ୍ରତିଷ୍ଠା କରାଯାଇ ସେଥି ମାଧ୍ୟମରେ ୧୩,୬୭୭ ଜଣଙ୍କୁ କାମ ଯୋଗାଇ ଦିଆଯାଇ ପାରିଛି । ଉକ୍ତ ବର୍ଷ ଜିଲ୍ଲାରେ ୬,୯୦୦ଟି କୃତ୍ରିମ ଶିଳ୍ପ ପ୍ରତିଷ୍ଠା କରାଯିବାର ଲକ୍ଷ୍ୟ ଧାର୍ଯ୍ୟ କରାଯାଇଥିଲା ।

ସେହିପରି ଜିଲ୍ଲାରେ ଗଜ ଅର୍ଥକ ବର୍ଷ ମଧ୍ୟରେ ୧୫୫ଟି କ୍ଷୁଦ୍ର ଶିଳ୍ପ ପ୍ରତିଷ୍ଠା କରାଯିବାର ଲକ୍ଷ୍ୟଧାର୍ଯ୍ୟ କରାଯାଇଥିବା ବେଳେ ୧୯୮୮ ଫେବୃଆରୀ ସୁଦ୍ଧା ୪ କୋଟି ୧୫ ଲକ୍ଷ ୨୧ ହଜାର ଟଙ୍କା ବିନିଯୋଗରେ ୧୭୧ଟି କ୍ଷୁଦ୍ର ଶିଳ୍ପ ପ୍ରତିଷ୍ଠିତ ହୋଇପାରିଛି ଏବଂ ଏଥିମଧ୍ୟରେ ୮୧୭ ଜଣଙ୍କୁ କାମ ମିଳିଛି ।

ଧାର୍ଯ୍ୟ ଲକ୍ଷ୍ୟଠାରୁ ଅଧିକ

ଗଜ ଅର୍ଥକ ବର୍ଷ (୧୯୮୭-୮୮) ଶେଷ ହେବାର ମାସକ ପୂର୍ବରୁ ଓଡ଼ିଶାରେ ବର୍ଷକ ମଧ୍ୟରେ ଯେତିକି ସଂଖ୍ୟାକ କୃତ୍ରିମଶିଳ୍ପ ଓ କ୍ଷୁଦ୍ରଶିଳ୍ପ ପ୍ରତିଷ୍ଠା କରାଯିବାର ଲକ୍ଷ୍ୟଧାର୍ଯ୍ୟ କରାଯାଇଥିଲା, ତାହାଠାରୁ ଅଧିକ ପ୍ରତିଷ୍ଠିତ ହୋଇପାରିଛି । କ୍ଷୁଦ୍ରଶିଳ୍ପ କ୍ଷେତ୍ରରେ ଅତିକ୍ରମ ହୋଇଥିବା ବ୍ୟବଧାନ ଅତ୍ୟଧିକ ହୋଇ ନ ଥିଲେ ମଧ୍ୟ କୃତ୍ରିମଶିଳ୍ପ କ୍ଷେତ୍ରରେ ଧାର୍ଯ୍ୟ-ଲକ୍ଷ୍ୟ ଅପେକ୍ଷା ବହୁ ଅଧିକ ବ୍ୟବଧାନ ପରିଚାଳିତ ହୋଇଛି ।

ଉପରୋକ୍ତ ବର୍ଷ ମଧ୍ୟରେ ୬୫ହଜାର କୃତ୍ରିମ ଶିଳ୍ପ ପ୍ରତିଷ୍ଠା କରିବାକୁ ଲକ୍ଷ୍ୟଧାର୍ଯ୍ୟ କରାଯାଇଥିବା ବେଳେ ବର୍ଷ ଶେଷ ହେବାର ମାସକ ପୂର୍ବରୁ, ଅର୍ଥାତ୍ ୧୯୮୮ ଫେବୃଆରୀ ସୁଦ୍ଧା ଏକଲକ୍ଷ ୧୭ ହଜାର ୧୮୭ଟି ପ୍ରତିଷ୍ଠିତ ହୋଇପାରିଛି ଏବଂ ଏଥିମଧ୍ୟରେ ଏକଲକ୍ଷ ୯୮ ହଜାର ୯୯୩ ଶିଳ୍ପ କାମ ମିଳିପାରିଛି । ସେହିପରି ଉକ୍ତ ସମୟ ମଧ୍ୟରେ ଦରହଜାର କୃତ୍ରିମ ପ୍ରତିଷ୍ଠା କରାଯିବାର ଲକ୍ଷ୍ୟଧାର୍ଯ୍ୟ କରାଯାଇଥିବା ବେଳେ ୧୯୮୮ ଫେବୃଆରୀ ସୁଦ୍ଧା ୨୦୦୭ଟି ପ୍ରତିଷ୍ଠା କରାଯାଇ ସେଥିମଧ୍ୟରେ ୧୨,୬୬୯ ଜଣଙ୍କୁ କାମ ଯୋଗାଇ ଦିଆଯାଇପାରିଛି । କୃତ୍ରିମ ଶିଳ୍ପ ପାଇଁ ୨୩ କୋଟି ୪୭ଲକ୍ଷ ୯୭ ହଜାର ଟଙ୍କା ଏବଂ କ୍ଷୁଦ୍ର ଶିଳ୍ପପାଇଁ ୩୭ କୋଟି ୩୧ଲକ୍ଷ ୯୯ ହଜାର ଟଙ୍କା ବିନିଯୋଗ କରାଯାଇଛି ।

ଯୌତୁକ ପ୍ରଥାର ନିରାକରଣ ପାଇଁ

ଯୌତୁକ ପ୍ରଥାକଳ୍ପିତ ସମାଜରେ ଘଟୁଥିବା ଗୁଣ୍ୟ ଅପରାଧଗୁଡ଼ିକୁ ଦୃଢ଼ହସ୍ତରେ ଦମନ କରିବା ଉଚିତ ସରକାର ଦୃଢ଼ ପଦକ୍ଷେପ ଗ୍ରହଣ କରିଛନ୍ତି । ଏଥିପାଇଁ ଗୋଷ୍ଠୀ ଉନ୍ନୟନ ଓ ଗ୍ରାମ୍ୟ ପୁନର୍ଗଠନ ବିଭାଗର ସମାଜ ମ-ରକ୍ତ ନିର୍ଦ୍ଦେଶକଙ୍କ ଅଧୀନରେ ଏକ ସଂଖ୍ୟା ଗଠନ କରାଯାଇଛି । ଏହାକୁ ଆତ୍ମି ବ୍ୟାପକ କରିବା ଉଚିତ ପ୍ରତି ଜିଲ୍ଲାରେ ସ୍ୱତନ୍ତ୍ର ସଂଖ୍ୟାମାନ ମଧ୍ୟ ଗଠନ କରାଯାଇଛି । ଯୌତୁକକଳ୍ପିତ ଅପରାଧଗୁଡ଼ିକର ଆଶୁ ଚତୁର୍ତ୍ତ ଭଳି ଜଣେ ଡି. ଆର. ଡି. କୁ ମଧ୍ୟ ସ୍ୱତନ୍ତ୍ର ଭାବେ ନିୟୁତ ଦିଆଯାଇଛି । ଏ ସଂପର୍କିତ ବିଭିନ୍ନ ସମସ୍ୟାକୁ ଏକାଠିକା ପାଇଁ ୧୯୭୧ ମସିହାରେ ପ୍ରଣୀତ ଯୌତୁକ ପ୍ରତିକ୍ଷେପକ ଅଧିନିୟମ ଓ ଦଣ୍ଡବିଧି ଆଇନକୁ ୧୯୮୭ ମସିହାରେ ସଂଶୋଧନ କରାଯାଇଛି ।

ଆଇନର ବ୍ୟବସ୍ଥା ସ୍ୱରୂପ ଯଥେଷ୍ଟ ଯୌତୁକ ନ ଆଣିଥିବା ଆକରେ ନବ ବଧୂ-କୁ ପ୍ରତ୍ୟକ୍ଷ ବା ପରେକ୍ଷାରେ ନିର୍ଦ୍ଦାତନା ଦେବା, ନବବଧୂ-କର

ଅପମୂଲ୍ୟ ପ୍ରତିଭା, ଯୌତୁକ ଜାରଣକୁ ସ୍ୱାମୀ ସୀତା ଦୁର୍ଲଭ ରଖି ତାଙ୍କ ବସିତ ବୈଦିକ ସଂପର୍କ ବିକଳ ରଖିବା, ବିବାହ ପୂର୍ବରୁ ତା ପରେ ପ୍ରତ୍ୟକ୍ଷ ଜିନା ପରୋକ୍ଷବେ ଯୌତୁକଦାତା କରିବା ଭଙ୍ଗାଦି ଧର୍ଷଣ ଅପରାଧ ହେବ ଏବଂ ଏଥିପାଇଁ ଗୋଷୀ ସାଦ୍ୟକ୍ଷ କର ତାଙ୍କର ପରିବାର ବର୍ଣ୍ଣ ଜିନା ସେନାନ-କର ବ୍ୟୁତ୍ୟାଧନମାନ-କ ପ୍ରତି ମଧ୍ୟ କଠୋରଦଣ୍ଡ ବିଧାନ କରାଯିବ ।

ଯୌତୁକ ଆବେଶ ନିର୍ମାଣିତା ଯେ କୌଣସି ମହିଳା ନ୍ୟାୟାଳୟରେ ଦ୍ୱାରକ ଦୁଇଟି ତା-କୁ ସହାୟତା ଦିଆଯିବାର ବ୍ୟବସ୍ଥା ରହିଛି । ଯେ କୌଣସି ବ୍ୟକ୍ତି ଯୌତୁକନିତ ଅପରାଧ ସଂପର୍କରେ ସରକାର-କ ଗୋଷୀ ଭରସନ ଓ ସ୍ତ୍ରୀମ୍ୟ ପୁନର୍ଗଠନର ବିରାଗର ସମାଜ ମ-ପକ ସଂସ୍ଥାକୁ ବଣାକ ପାରିବେ । ଏପରି ସମାଦତାତା-କର ନାନ ସର୍ବତା ଗୋପନ ରଖାଯିବ । ଏ ପ୍ରକାର ସମାଦ ହସତକ ହେବା ମାତ୍ରେ ତାହାର ବିହୁତ ପ୍ରତିକାରପାଇଁ ସରକାର-କ ପସନ୍ଦ ରୁଚିତ ପଦକ୍ଷେପ ଗ୍ରହଣ କରାଯିବ ।

ଏଠାରେ ଉଲ୍ଲେଖ କରାଯାଇପାରେ ଯେ ଏହି ସଂସ୍ଥା ଦ୍ୱାର ଗତବର୍ଷ ୨୨ଟି ଅଭିଯୋଗର ଚଳଣି କରାଯାଇ ୨୮ଟିରେ ଉର୍ଦ୍ଧସିଦ୍ଧି ଦାଖଲ କରାଯାଇଛି ।

କର୍ମକାରୀ ମହିଳା ଦୁର୍ଲଭ ପାଇଁ କେନ୍ଦ୍ରୀୟ ସାହାଯ୍ୟ

ପଞ୍ଜିଣାରେ ଅନୁଦି ଗୁପ୍ତି କର୍ମକାରୀ ମହିଳା ହେଲେ ନିର୍ମାଣ ପାଇଁ ୪୯୦୦ ଟଙ୍କା ହଜାର ୫୩୨ ଟଙ୍କା କେନ୍ଦ୍ରୀୟ ସାହାଯ୍ୟ ମିଳିଛି । ଏହି ମହିଳା ହେଲେଗୁଡ଼ିକ କଟକ, ଭାଲେଶ୍ୱର, ମ-ଡେଶ୍ୱର ଓ ଉତ୍ତରୀ-ପାଟଣାଠାରେ ନିର୍ମାଣ କରାଯିବ । ସେଗୁଡ଼ିକରେ ୨୪ ଡଣ ମହିଳା ରହିପାରିବେ । ମ-ଡେଶ୍ୱରଠାରେ ନିର୍ମାଣ ହେବାକୁ ଥିବା ହେଲେରେ ୧୬୦୦ ମହିଳା ରହିବାର ବ୍ୟବସ୍ଥାକିତା ବେଳେ ଅନ୍ୟ ବିନୋଡ଼ି ହେଲେରେ ୫୦୦୦ ଲେଖାଏଁ ରହିପାରିବେ । ମ-ଡେଶ୍ୱର କର୍ମକାରୀ ମହିଳା ହେଲେ ପାଇଁ ୧୮ ଲକ୍ଷ ୯୫ ହଜାର ଟଙ୍କା କେନ୍ଦ୍ରୀୟ ସାହାଯ୍ୟ ମିଳିଥିବା ବେଳେ ଜାଲେଶ୍ୱରପାଇଁ ୧୩ ଲକ୍ଷ ୨୨ ହଜାର ୫୯୩ ଟଙ୍କା, ଉତ୍ତରୀପାଟଣା ପାଇଁ ୧୧ ଲକ୍ଷ ୨୨ ହଜାର ୬୮୯ ଟଙ୍କା ଓ ଭାଲେଶ୍ୱରଠାରେ ହେଲେ ନିର୍ମାଣ ପାଇଁ ୬ ଲକ୍ଷ ୫୩ ହଜାର ୨୫୦ ଟଙ୍କା ମିଳିଛି ।

ଏହି ନୂତନ ଗୁପ୍ତି କର୍ମକାରୀ ମହିଳା ହେଲେ ନିର୍ମିତ ହେଲେ ଉତ୍ତରରେ ଥିବା ଏପରି ହେଲେର ସଂଖ୍ୟା ୧୬୦୦ ବୃଦ୍ଧିପାଇବ । କର୍ମକାର ୬ଟି କର୍ମକାରୀ ମହିଳା ହେଲେରେ ୨୮୦ ଡଣ ମହିଳା-କର ରହିବା ସୁବିଧା କରାଯାଇଛି । ସେଗୁଡ଼ିକ ମଧ୍ୟରେ କୁବନେଶ୍ୱରଠାରେ ଥିବା ହେଲେରେ ୫୦ ଡଣ, ବଡ଼ ବଡ଼ରେ ନିର୍ମାଣ କରାଯାଇଥିବା ୨ଟି ହେଲେରେ ୧୦ ଡଣ ଓ କଟକ ବିଲର ଉତ୍ତରପୁରଠାରେଥିବା ଗୋଟିଏ ହେଲେରେ ୫୦ ଡଣ, ଉତ୍ତରପୁରଠାରେଥିବା ହେଲେରେ ୩୦ ଡଣ ଏବଂ ଦାରିଦ୍ର୍ୟଠାରେଥିବା ମହିଳା ହେଲେରେ ୪୦ ଡଣ ମହିଳା ରହିପାରିବାର ସୁବିଧା ରହିଛି । ଅନ୍ୟ ୬ଟି କର୍ମକାରୀ ମହିଳା ହେଲେ କର୍ମ ଶାଖାନ ରହିଛି ।

ଡେ-କାନାବ, ବୁଦ୍ଧୁର, ସର-ଗାର, ତପପୁର, ବୁର୍ଲା ଓ ସମରପୁର ଠାରେ ହେବାକୁଥିବା ମହିଳା ହେଲେଗୁଡ଼ିକ ନିର୍ମାଣାଧୀନ ରହିଛି । ଏଗୁଡ଼ିକରେ ୧୯୮ ଡଣ କର୍ମକାରୀ ମହିଳା ରହିପାରିବେ । ନିର୍ମାଣାଧୀନ ଥିବା ଏହି ହେଲେଗୁଡ଼ିକ ମଧ୍ୟରୁ ଡେ-କାନାବ ଠାରେ ହେଉଥିବା ହେଲେରେ ୪୮୦୦ ମହିଳା-କର ରହିବାର ସୁବିଧା ଥିବା ବ୍ୟତୀତ ଅନ୍ୟଗୁଡ଼ିକରେ ୫୦୦୦ ଲେଖାଏଁ ମହିଳା ରହିପାରିବେ ।

ନିର୍ମାଣାଧୀନ ଥିବା ହେଲେ କାର୍ଯ୍ୟ ସଂପୂର୍ଣ୍ଣ ହେବାପର୍ଯ୍ୟନ୍ତ ୨୧ ଲକ୍ଷ ୨୨ ହଜାର ୮୩୮ ଟଙ୍କାର ବ୍ୟୟ ଅବକଳ କରାଯାଇଛି । ସେଥିରୁ ବୁଦ୍ଧୁର ପାଇଁ ୧୩ ଲକ୍ଷ ୫ ହଜାର ଟଙ୍କା, ସମରପୁରପାଇଁ ୧୨ ଲକ୍ଷ ୩୨ ହଜାର ୩୯୨ ଟଙ୍କା, ତପପୁରପାଇଁ ୧୧ ଲକ୍ଷ ୮୬ ହଜାର ୭୨୨ ଟଙ୍କା, ବୁର୍ଲା ପାଇଁ ୧୧ ଲକ୍ଷ ୨୮ ହଜାର ୪୬୪ ଟଙ୍କା, ବର-ଗାରପାଇଁ ୧୧ ଲକ୍ଷ ୪୯ ହଜାର

୬୦୦ ଟଙ୍କା ଓ ଡେ-କାନାବଠାରେ ନିର୍ମାଣାଧୀନ ଥିବା କର୍ମକାରୀ ମହିଳା ହେଲେ ପାଇଁ ୧୦ ଲକ୍ଷ ୬୯ ହଜାର ୨୦୦ ଟଙ୍କା ବ୍ୟୟ ଅବକଳ କରାଯାଇଛି ।

କେ-କୁ ସରକାର-କ ମାନବ ସମ୍ପଦ ଓ ବିକାଶ ମନ୍ତ୍ରାଳୟର ମହିଳା ଓ ଶିଶୁ ବିକାଶ ବିଭାଗ ଦ୍ୱାରା ଏହି ମହିଳା ହେଲେଗୁଡ଼ିକର ନିର୍ମାଣ ଉର୍ଦ୍ଧ ଅର୍ଥ ସାହାଯ୍ୟ କରାଯାଇଛି । ସତ୍ୟେକ ପ୍ରକାର ନିର୍ମାଣ ଦାବଦ ବ୍ୟୟ ଅବକଳର ଶତକଡ଼ା ୬୫ରୁ ଏହି କେ-କୁୟ ସାହାଯ୍ୟ ମିଳୁଥିବା ବେଳେ ଦାଳା ଟଙ୍କା ସ୍ୱେଚ୍ଛାସେବୀ ଅନୁଷ୍ଠାନମାନେ ବହୁତ କରୁଛନ୍ତି । ଅନ୍ୟତମ ଗୁଡ଼େ ଗୋଷୀ ଉନ୍ନୟନ ଓ ସ୍ତ୍ରୀମ୍ୟ ପୁନର୍ଗଠନ ବିଭାଗ ଦ୍ୱାରା ଅର୍ଥକ ସାହାଯ୍ୟ ପ୍ରଦାନ କରାଯାଇଥାଏ ।

ମତ୍ସ୍ୟଭୃତୀ ଉନ୍ନୟନ ସଂସ୍ଥା

ମତ୍ସ୍ୟଭୃତୀମାନଙ୍କୁ ବୈଜ୍ଞାନିକ ମତ୍ସ୍ୟଭୃତ ପ୍ରଶାସନୀ ଅନୁସରଣ କରିବାରେ ସାହାଯ୍ୟ କରିବା ପାଇଁ ରାଜ୍ୟର ୧୩ଟି ଜିଲ୍ଲା ମଧ୍ୟରୁ କେନ୍ଦ୍ରରେ ଜିଲ୍ଲା ବ୍ୟତୀତ ଅନ୍ୟାନ୍ୟ ୧୨ଟି ଜିଲ୍ଲାରେ ମତ୍ସ୍ୟଭୃତୀ ଉନ୍ନୟନ ସଂସ୍ଥା କାର୍ଯ୍ୟ କରୁଛି । ଗତ ଆର୍ଥିକ ବର୍ଷର ଦ୍ୱିବେଳର ମାସ ଶେଷପୁଣ୍ୟ ଉତ୍ତ ସଂସ୍ଥା ତରଫରୁ ୨୩୬୭ ହେକ୍ଟର ଆୟତନ ବିଶିଷ୍ଟ ଜଳାଧାର ଉନ୍ନୟନ କରାଯିବା ସଙ୍ଗେସଙ୍ଗେ ୧୬୦୧ ଡଣ ମତ୍ସ୍ୟଭୃତୀଙ୍କୁ ଉନ୍ନତ ମାତ୍ରର ସଂପର୍କରେ ତାଲିମ ଦିଆଯାଇଛି । ବିଭିନ୍ନ ବ୍ୟାଜ କରିଆରେ ମତ୍ସ୍ୟଭୃତୀମାନଙ୍କୁ ୧କୋଟି ୯୯ ଲକ୍ଷ ଟଙ୍କା ଉଣ ମତ୍ସୁର କରାଯାଇଛି । ଉଚ୍ଚ ମତ୍ସ୍ୟଭୃତୀ ଉନ୍ନୟନ ସଂସ୍ଥାମାନଙ୍କ ହରିଆରେ ୧୪ ଲକ୍ଷ ଟଙ୍କା ଶିକ୍ଷା ଆକାରରେ ମତ୍ସ୍ୟଭୃତୀଙ୍କୁ ଦିଆଯାଇଛି । ଏହି କାର୍ଯ୍ୟକ୍ରମରେ ଅଦ୍ୟାବଧି ୫୦ ହଜାରରୁ ଲଘୁ ବ୍ୟକ୍ତି ଉପକୃତ ହୋଇଛନ୍ତି ।

ତନିତ ଆର୍ଥିକ ବର୍ଷରେ ୨୪୦୦ ହେକ୍ଟର ଆୟତନ ବିଶିଷ୍ଟ ଜଳାଧାର ଉନ୍ନୟନ କରାଯିବା ସଙ୍ଗେସଙ୍ଗେ ୨୪୦୦ ଡଣ ମତ୍ସ୍ୟଭୃତୀଙ୍କୁ ତାଲିମ ଦେବା ଉଦ୍ଦେଶ୍ୟରେ ୧କୋଟି ୧୬ଲକ୍ଷ ଟଙ୍କା ବ୍ୟୟ କରାଯିବା ପାଇଁ ବ୍ୟବସ୍ଥା କରାଯାଇଛି । ତନିତ ବର୍ଷରେ କେନ୍ଦ୍ରରେ ଜିଲ୍ଲାରେ ରାଜ୍ୟର ତ୍ରୟୋବଶ ମତ୍ସ୍ୟଭୃତୀ ଉନ୍ନୟନ ସଂସ୍ଥାଗାପନ ପାଇଁ ପ୍ରସାଦ ରହିଛି ।

ଏଠାରେ ଉଲ୍ଲେଖନୀୟ ଯେ ଉଚ୍ଚ ମତ୍ସ୍ୟଭୃତୀ ଉନ୍ନୟନ ସଂସ୍ଥାର ବ୍ୟୟ ଓ ଶିକ୍ଷା ଉପକ୍ରମ ସରକାର ତଥା ଆନ୍ତର୍ଜାତିକ ଉନ୍ନୟନ ସଂସ୍ଥା ବହନ କରୁଛନ୍ତି । ସ୍ତ୍ରୀମାତ୍ରରେ ପଠିତ ପୋଡ଼ାଗାଗୁଡ଼ିକର ଉନ୍ନୟନ ଏବଂ ସରକାର ମତ୍ସ୍ୟଭୃତୀଙ୍କୁ ଉନ୍ନତ ମାତ୍ରର ସଂପର୍କରେ ତାଲିମ ପ୍ରଦାନ ଏହି ସଂସ୍ଥାଗୁଡ଼ିକର ମୂଖ୍ୟ ଉଦ୍ଦେଶ୍ୟ ।

ଉନ୍ନୟନ କାର୍ଯ୍ୟକ୍ରମର ସଫଳ ରୂପାୟନ ପାଇଁ ମୂଖ୍ୟ ସଂସ୍ଥାଙ୍କର କୁଳ ପରିଦର୍ଶନ

ଉନ୍ନୟନ ଏବଂ ଦାରିଦ୍ର୍ୟ ଦୂରୀକରଣ କାର୍ଯ୍ୟକ୍ରମଗୁଡ଼ିକୁ ଦୂରାନ୍ୱିତ କରିବା ଓ ଏ ବିତରେ ବ୍ୟୟ ଦେଉଥିବା ଅର୍ଥର ସଂପ୍ରଦାୟ କରିବା ଉପରେ ମୂଖ୍ୟ ଶାସନ ସଚିବଶ୍ରୀ ନିର୍ମାଣାଧୀନ ପଞ୍ଚା ଗୁରୁତ୍ୱ ଆରୋପ କରିଛନ୍ତି । ଦୁର୍ ଉନ୍ନୟନ ଅଧିକାରୀ ଓ ସଂପ୍ରଦାୟ ଅଧିକାରୀମାନେ ନିନିଆରଣକର ସମସ୍ୟା ସହ ନିବିଡ଼ ଠାବରେ ସଂଶ୍ଳିଷ୍ଟ ହୋଇ ତାହାର ସମାଧାନର ପନ୍ଥା ନିର୍ଦ୍ଧାରଣ କରିବା ଏବଂ ବିଭିନ୍ନ କାର୍ଯ୍ୟକ୍ରମ ମାଧ୍ୟମରେ ଦରିଦ୍ର ଘୋରନାନକର ପର୍ଯ୍ୟନ୍ତିକ ମାନର ପରିଚ୍ଛେଦ ପ୍ରକ୍ରିୟାକୁ ଦୂରାନ୍ୱିତ କରିବାକୁ ସେ ପରାମର୍ଶ ଦେଇଛନ୍ତି । ଏ ବିତରେ ନିର୍ଦ୍ଧାରିତ ସରକାରୀ ଗାଡ଼ି ଓ ନିର୍ଦ୍ଦେଶନାମାର ପରିପାଳନ ସଂକ୍ରାନ୍ତରେ ଅନୁଧ୍ୟାନ କରିବା ପାଇଁ ପ୍ରତି ସଂସ୍ଥାରେ ଗୋଟିଏ ଲେଖାଏଁ ଦୁର୍ ପରିଦର୍ଶନ କରିବାକୁ ମୁଖ୍ୟ ଶାସନ ସଚିବ ନିର୍ଦ୍ଦେଶ ଦେଇଛନ୍ତି । ତତନୁସାରେ ସେ ଅପ୍ରେଲ ୨୨ ତାରିଖ ଦିନ କଟକ ବିଲର ନିଆରି ଦୁର୍ ଏବଂ ୨୨ ତାରିଖ ଦିନ ପୁରୀ ଜିଲ୍ଲାର ସତ୍ୟବାଦୀ ଦୁର୍ ପରିଦର୍ଶନ କରିଛନ୍ତି ।

ସତ୍ୟବାଦୀ ଦୁର୍ ପରିଦର୍ଶନ ସମୟରେ ଗୋଷୀ ଉନ୍ନୟନ ତଥା ସ୍ତ୍ରୀମ୍ୟ ପୁନର୍ଗଠନ ବିଭାଗର ନିର୍ଦ୍ଦେଶକ ତଥା ଅତିରିକ୍ତ ସଚିବ ଶ୍ରୀ ଅତିକ୍ର

କାର୍ଯ୍ୟକ୍ରମରେ ମୋଟ ୩୧ ଲକ୍ଷ ୭୦ ହଜାର ଶ୍ରମ ଦେବ ପୁଣି ବରାଯାଇ ଲୋକସ୍ୱ ବାମଧନୀ ଯୋଗାଇ ଦିଆଯାଇଥିଲା ।

ଗତ ଅର୍ଥବ ବର୍ଷ ମଧ୍ୟରେ ପରଦିଅ ନଥିବା ୪,୯୦୫ ଟି ପରିବାରକୁ ପରଦିଅ, ୫୨୮ ଟି ବାସହୀନ ପରିବାରକୁ ଇତିରା ଆବାସ ଯୋଜନାରେ ବାସଗୃହ ଯୋଗାଇ ଦିଆଯାଇଥିଲା ଓ ୨୧୭ ଏକର ବିଭିନ୍ନ ଦସ୍ତଖତ ଜମି କୃତ୍ରିମତଃ ମଧ୍ୟରେ ଦଖଲ କରାଯାଇଥିଲା ।

ଇନ୍ଦ୍ର କୁନ୍ଦରେ ମରୁଡ଼ି ଯାହାଧ୍ୟର ସମୀକ୍ଷା

ସମଲପୁର ଜିଲ୍ଲାର ମରୁଡ଼ିପୁଣ୍ୟ ଉତ୍ତର ଦୁର୍ରେ କାର୍ଯ୍ୟକାରୀ ହେଉଥିବା ଜିଲ୍ଲାର ମରୁଡ଼ି ସାହାଯ୍ୟ କାର୍ଯ୍ୟକ୍ରମର ଅନୁଷ୍ଠିତ ସଂପର୍କରେ ସମୀକ୍ଷା କରିବା ପାଇଁ ସଂପୃକ୍ତ ଶ୍ରୀ ଓ ଉତ୍ତର ରାଷ୍ଟ୍ରମଣ୍ଡଳୀ ଶ୍ରୀ ମୋହନ ଗୁରୁଙ୍କ ଅଧ୍ୟକ୍ଷତାରେ ମରୁଡ଼ି ଜମିର ବୈଠକ ଅନୁଷ୍ଠିତ ହୋଇଯାଇଛି ।

ସମୀକ୍ଷାକୁ ପ୍ରକାଶ ଯେ ଦୁର୍ରେ ୮୩ ଟି ଗ୍ରାମ ମଧ୍ୟରୁ ୭୫ ଟି ଗ୍ରାମ ମରୁଡ଼ିପୁଣ୍ୟ ବୋଲି ଘୋଷଣା କରାଯାଇଛି । ଅବଶିଷ୍ଟ ୮ ଟି ଗ୍ରାମକୁ ମରୁଡ଼ି-ପୁଣ୍ୟ ଗ୍ରାମରୂପେ ଚାରିକାରୁଡ଼ି କରିବାକୁ ବୈଠକରେ ସଦସ୍ୟମାନେ ଦାବା କରିଥିଲେ ।

ମରୁଡ଼ି ସାହାଯ୍ୟ ସଂପର୍କୀୟ ଆଲୋଚନାକୁ ପ୍ରକାଶ ଯେ ଗତ ଅର୍ଥବ ବର୍ଷରେ ଏହି ଦୁର୍ରେ ୧୦ ଟି ଗ୍ରାମ ପଞ୍ଚାୟତରେ ୧୦ ଟି ଲୋକନ କେନ୍ଦ୍ର ଖୋଲି-ଯାଇ ୫୧୦ ଏକ ଜିଣ୍ଡୁ ଓ ନିରାଶ୍ରୟକୁ କରୁଣା ଖାଦ୍ୟ ଯୋଗାଣ କାର୍ଯ୍ୟକ୍ରମ ଅନୁଯାୟୀ ଖାଦ୍ୟ ଯୋଗାଇ ଦିଆଯାଇଛି । ଏହା ବ୍ୟତୀତ ମହିଳା ସମିତିଗୁଡ଼ିକ ସାହାଯ୍ୟରେ ଏନ୍. ଏନ୍. ପି. ଅନୁଯାୟୀ ପ୍ରାୟ ୯ ହଜାର ଜଣ ଆସନପ୍ରଦତ୍ତା, ସୁପୁଡ଼ି ଓ ଶିଶୁମୁଖପୁର ଖାଦ୍ୟ ଏବଂ ୧୨୦୦ ଜଣ ଛାତ୍ରଛାତ୍ରୀଙ୍କୁ ମଧ୍ୟାହ୍ନ ଭୋଜନ ଯୋଗାଇ ଦିଆଯାଇଛି । ଏହା ବ୍ୟତୀତ ଦୁର୍ରେ ୧୧ ଟି ଗ୍ରାମ ପଞ୍ଚାୟତରେ ଗତ ଅର୍ଥବ ବର୍ଷରେ ୫ ଲକ୍ଷ ୮୯ ହଜାର ୫୫୪ ଜଣା ଦ୍ୟୟ ଅବଦଳରେ ବିଭିନ୍ନ ରାଶିର ଉପଯୋଗ ଓ ଜଟା ନିର୍ମାଣ କାର୍ଯ୍ୟ ହାତକୁ ନିଆଯାଇଥିଲା । ତନ୍ମଧ୍ୟରୁ ୧୩ଟି ଜଟା ଓ ୮ଟି ରାଶିସମେତ ସମୁଦାୟ ୪୧ ଟି ବିଭିନ୍ନ ପ୍ରକଳ ସଂପୂର୍ଣ୍ଣ କରାଯାଇଛି ବୋଲି ବୈଠକରେ ପ୍ରକାଶ । ସେହିପରି ମୂଲିକା ସଂରକ୍ଷଣ ଚଳାଉ ଚଳୁଥିବା ୨ ଲକ୍ଷ ଜଟା ବ୍ୟୟରେ ୪ ଟି ଜଟ ଅନଳ ପ୍ରକଳ ସଂପୂର୍ଣ୍ଣ କରାଯାଇଛି । ଅପ୍ରେଲ ମାସରେ ଚେଷ୍ଟା ଭିତ୍ତିତ ସାହାଯ୍ୟ ଦାବିରେ ୧ ଲକ୍ଷ ୯୯ ହଜାର ୮୦୦ ଜଣା ଥିବା ସତେ ଏହି ମାସ ମଧ୍ୟରେ ୬୩ ହଜାର ୯୭୯ ଜଣା ଦ୍ୟୟ କରାଯାଇଛି । ଗତ ନଭେମ୍ବରଠାରୁ ଅପ୍ରେଲ ମାସ ମଧ୍ୟରେ ପ୍ରାୟ ଏକ ହଜାର ଦ୍ୱିଭାଇ ଟିକି, ୪୦୦ ଦ୍ୱିଭାଇକୁ ଉର୍ଦ୍ଧ୍ୱ ଉତ୍ତର, ୩୯୪ ଟିକ ଖାଇବା ତେଲ ଓ ୨୧ ଦ୍ୱିଭାଇ ଗହମ ଖାଇନିମାନଙ୍କୁ ଯୋଗାଇ ଦିଆଯାଇଛି । ଏହିସବୁ ଅତ୍ୟା ବ୍ୟୟ ସାମଗ୍ରୀ ୩୬ ଜଣ ଟିକର ଓ ୮ ଟି ସମବାୟ ସଂଗଠନ କରିଥିଲେ ଯୋଗାଇ ଦିଆଯାଇଛି ବୋଲି ଆଲୋଚନାକୁ ପ୍ରକାଶ । ଏହିପରି ଶ୍ରମିକଣୀ ଶ୍ରୀ ମାସ୍ ଭଗ୍ନି ଦୁର୍ରେ ୬୮ ଜଣକୁ ବାର୍ଷିକ ଲଭା ଓ ବିଧବା ଲଭା ଏବଂ ୧୩୪ ଜଣକୁ ପରଦିଅ ପତ୍ନୀ ଦଖଲ କରିଥିଲେ ।

କାର ତକାରକୁ ଅଧିକ ନିକଟତର ଗନନ

ଗତ ଅର୍ଥବ ବର୍ଷ ମଧ୍ୟରେ ରାଜ୍ୟର ମରୁଡ଼ିପୁଣ୍ୟ ଅଞ୍ଚଳ ସମେତ ସବୁ ଜିଲ୍ଲାରେ ଲଭ୍ୟ କେନ୍ଦ୍ର ଓ ରାଜ୍ୟ ସରକାରଙ୍କ ଅର୍ଥବ ସହାୟତାରେ ୧୪,୬୪୮ଟି ନିକଟତ୍ର ବସାଯାଇବାକୁ ଲକ୍ଷ୍ୟ ଧାର୍ଯ୍ୟ ହୋଇଥିବା ସତେ ୧୨,୬୫୧ଟି ନିକଟତ୍ର ବସାଯାଇଛି । ତନ୍ମଧ୍ୟରେ ମରୁଡ଼ିପୁଣ୍ୟ ଅଞ୍ଚଳଗୁଡ଼ିକରେ ବସାଯାଇଥିବା ୧୭୪୭ଟି ନିକଟତ୍ର ଅବର୍ଣ୍ଣିତ ।

କୋରାପୁଟ ଓ ରାୟଗଡ଼ାରେ ସର୍ବାଧିକ ୨୩୯୭ ଟି ନିକଟତ୍ର ବସା-ଯାଇଛି । ତା' ପଛକୁ ଉତ୍ତମ ଜିଲ୍ଲାର ବୃହତ୍ପୁର ଓ ରଞ୍ଜନପୁର ଜନସାଧ୍ୟ ବିଭାଗରେ ୧୪୫୩ ଟି ଏବଂ ଉତ୍ତର ୨ ନଂ ଓ ୩ ନଂ ଜନସାଧ୍ୟ ବିଭାଗରେ

୧,୪୨୬ ଟି ନିକଟତ୍ର ବସାଯାଇଛି । ସେହିପରି ମୟୂରଭଞ୍ଜ ଜିଲ୍ଲାରେ ୧୧୭୭ ପୁରୀରେ ୯୯୯, ପୁରୀବାଣୀରେ ୯୭୧, ବଳାହାଣ୍ଡରେ ୮୦୧, କେନ୍ଦ୍ରାପାଳରେ ୭୮୩, ସମଲପୁରରେ ୭୪୯, ବାଲେଶ୍ୱରରେ ୫୮୨, ବେଙ୍ଗାଳରେ ୫୩୬, ରାଉରକେଲରେ ୫୩୫ ଏବଂ କେନ୍ଦ୍ରୀୟ ଜିଲ୍ଲାରେ ୨୪୧୧ଟି ନିକଟତ୍ର ଖନନ କରାଯାଇଛି ।

ଦସାଯାଇଥିବା ଉପରୋକ୍ତ ୧୨,୬୫୧ ଟି ନିକଟତ୍ର ବ୍ୟତୀତ ଗତ ଅର୍ଥବ ବର୍ଷ ମଧ୍ୟରେ 'ଚାନ୍ଦିକା' ପ୍ରକଳ ଅନୁଯାୟୀ ଉପକୂଳବର୍ତ୍ତୀ ଅଞ୍ଚଳ ଗୁଡ଼ିକରେ ସମୁଦାୟ ୪୬୦ ଟି ନିକଟତ୍ର ବସାଯାଇଛି ।

ଇନ୍ଦିରା ଆବାସ ଯୋଜନା ଓ ସ୍କୁଲ ଗୃହ

ଗତ ମଇ ୩୦ ତାରିଖ ଦିନ ନର୍ତ୍ତୀ ଦୁର୍ରେ ବାରିପତାଠାରେ ରାଜ୍ୟ ସୂଚନା ଓ ସେତ ରାଷ୍ଟ୍ରମଣ୍ଡଳୀ ଶ୍ରୀ ରୁପିବର ସିଂହ ଇତିରା ଆବାସ ଯୋଜନାରେ ନିର୍ମିତ ୨୦ ଟି ଦୁର୍ଭବଂଶିଆ ଚାରଲ ପର ବାସହୀନ କରିବୁ ଲୋକଙ୍କ ମଧ୍ୟରେ ଦଖନ କରିଥିଲେ । ଏକଟି ପ୍ରତ୍ୟେକ ଗୃହ ନିର୍ମାଣରେ ୯ ହଜାର ଜଣା ଦ୍ୟୟ କରାଯାଇଛି । ଶ୍ରୀ ସିଂହ ଏହି ଅବସରରେ ବାରିପତାର ପ୍ରାଥମିକ ସ୍ୱାଖ୍ୟ କେନ୍ଦ୍ର ପରିଦର୍ଶନ କରିଥିଲେ । ଏଠାରେ ରୋଗୀମାନଙ୍କ ବିଶ୍ରାମାଗାର ନିର୍ମାଣ ଓ ସ୍ୱାସ୍ଥ୍ୟକେନ୍ଦ୍ର କୋଠାର ସଂସାର ଘଣ୍ଟି ଜନସାଧାରଣ ରାଷ୍ଟ୍ରମଣ୍ଡଳୀ ନିକଟରେ ନିବେଦନ କରିଥିଲେ । ଏହି ଅବସରରେ ଶ୍ରୀ ସିଂହ ୨୭ ଜଣକୁ ବାର୍ଷିକ ଲଭା ଓ ୨୫ ଜଣକୁ ପରଦିଅ ପତ୍ନୀ ଦଖଲ କରିଥିଲେ । ଏମାନଙ୍କ ମଧ୍ୟରେ ୧୧ ଜଣ ଆଦିବାସୀ ଓ ୧୪ ଜଣ ହରିଜନ ସଂପ୍ରଦାୟର ଲୋକ ଅଛନ୍ତି ।

ପଲମଠାରେ ମଧ୍ୟ ଇନ୍ଦିରା ଆବାସ ଯୋଜନାର ୨୦ଟି ଗୃହ ଉଦ୍ଘାଟନ କରି ଶ୍ରୀ ସିଂହ ୪୫ ଜଣକୁ ପରଦିଅ ପତ୍ନୀ ଓ ୨୪ ଜଣକୁ ବାର୍ଷିକ ଲଭା ପ୍ରଦାନ କରିଥିଲେ । ପରେ ସେ ଗୁମ୍ରା, ମୁସୁଡ଼ି ଓ ତମପଦର ପରିଦର୍ଶନ କରିଥିଲେ ଓ କେସିକା ପଞ୍ଚାୟତ ସମିତି ସଭ୍ୟଙ୍କ ସହ ଉପଯୋଗ କାର୍ଯ୍ୟ ଅଗ୍ରଗତି ସଂପର୍କରେ ଆଲୋଚନା କରିଥିଲେ । କୁଚେନ ଗ୍ରାମରେ ୨୭ ହଜାର ଜଣା ଦ୍ୟୟରେ ନିର୍ମିତ ଏକ ପ୍ରାଥମିକ ବିଦ୍ୟାଳୟ କୋଠାଘର ଶ୍ରୀ ସିଂହ ଉଦ୍ଘାଟନ କରିଥିଲେ । ଏଠାରେ ଆଦିବାସୀ ଓ ହରିଜନ ସଂପ୍ରଦାୟର ୮୩ ଜଣ ଛାତ୍ରଛାତ୍ରୀ ଅଧ୍ୟୟନ କରନ୍ତି ।

ଇନ୍ଦ୍ୟାନ କୃଷି କାର୍ଯ୍ୟକ୍ରମ ବ୍ୟାପକ କରାଯିବୁ ଦେବ

କୃଷି ଓ ସମବାୟ ମଣ୍ଡଳୀ ଶ୍ରୀ ରାସବିହାରୀ ବେହେରା ରାଜ୍ୟରେ ଚଳୁଥିବା ବିଭିନ୍ନ ଆର୍ଥିକ ଉଦ୍ଘାଟନା ସମ୍ପର୍କରେ ସଂପର୍କ ପାଇଁ ଇନ୍ଦ୍ୟାନ ଓ କୃଷିବିଜ୍ଞାନକୁ ପରାମର୍ଶ ଦେଇଛନ୍ତି ।

ହୁବନେଶ୍ୱର ଜିଲ୍ଲାବନ୍ଧନଠାରେ ଥିବା ମୂଲିକା ପରାଣୀ କେନ୍ଦ୍ରଠାରେ ଅପ୍ରେଲ ୩୦ ତାରିଖ ଦିନ ଇନ୍ଦ୍ୟାନ କୃଷିବିଜ୍ଞାନକର ଏକ ସମାବେଶରେ କୃଷିମଣ୍ଡଳୀ ଏହି ଦୁର୍ଭବ ପ୍ରସଙ୍ଗକୁ ବ୍ୟାପକ ଭାବରେ କରାଯିବାକୁ ନିଜ ପ୍ରକାଶ କରିଥିଲେ । ଚଳୁଥିବା ବିଭିନ୍ନ ବ୍ୟବସାୟିକ ଦୃଷ୍ଟିରୁ ଚଳିତବର୍ଷ ଉଦ୍ଘାଟନା ସମ ୧ ହଜାର ହେକ୍ଟର ଓ ଆରୁଣ୍ୟ ୨୪ ହଜାର ହେକ୍ଟର ଜମିରେ ବରାଯିବାକୁ ଲକ୍ଷ୍ୟ ରଖାଯାଇଛି । ଗତବର୍ଷ ୫୦୦ ହେକ୍ଟର ଜମିରେ ଉଦ୍ଘାଟନା ଓ ୧୪ ହଜାର ହେକ୍ଟର ଜମିରେ ଅନୁଷ୍ଠିତ କରାଯାଇଥିଲା ।

ଏବର୍ଷ ଆଦିବାସୀ ଅଧ୍ୟକ୍ଷିତ ଅଞ୍ଚଳରେ ୨୫ ହଜାର ସେତ କୃଷି ଖନନ ପାଇଁ ଯୋଜନା ଥିବାରୁ ପ୍ରତ୍ୟେକ ପରିପରିବା ଗୁଣ ଦୁର୍ଭି ପାଇବ ବୋଲି କୃଷି ମଣ୍ଡଳୀ ଦୁଃଖାଇଥିଲେ । ଆଦିବାସୀମାନଙ୍କ ପର ପଞ୍ଚମତ ବାଦିରେ ଗୋଟିଏ ଗୋଟିଏ ପ୍ରକାରର ପ୍ରକଳର ଗୁଣ ଅଧିକ ବ୍ୟାପକ ଗୋପଣ କରାଯିବାକୁ ପରାମର୍ଶ ଦିଆଯାଇଛି ବୋଲି ସୂଚନା ଦେଇ କୃଷି ମଣ୍ଡଳୀ କହିଲେ ଯେ ଜଣେ ଆଦିବାସୀ ନିଜର ଅବଶ୍ୟତତା ଉଡ଼ା ଅଧିକ ଉଦ୍ଘାଟିତ ପ୍ରକଳକୁ ବ୍ୟବହାରରେ ବିକ୍ରୟ କରି ବିକ୍ର ଅଧିକ କରିପାରିବ ।

ଗତବର୍ଷ ଶାନ୍ତିପଥ ପଥରେ ଶୁଣାମାନଙ୍କ ଉଦ୍ୟମରେ କରା-
ଯାଇଥିବା ଆଡୁ ଶୁଣର ସଫଳତା ଦିଶିଥିଲା କୃଷି ମଣି ଭବାହରଣ ଦେଇ
କରିଥିଲେ ଯେ ସେମାନେ ପୂର୍ବର ସମତାପ ରଣ ପରିଶୋଧରେ ଶୁଣପ
କରିଥିଲେ ମଧ୍ୟ ଏପରି ସରକାରୀ ପୁସ୍ତକାଳୟ ଚେଷ୍ଟିତ ଥିବାକୁ ସେମାନଙ୍କୁ
ପୂର୍ବର ସମତାପ କୃଷି ରଣ ଦେବାକୁ ସ୍ୱତନ୍ତ୍ର ଭାବେ ଆଦେଶ ଦିଆ
ଯାଇଥିଲା । ଅନ୍ୟ ପଥରେ ମଧ୍ୟ ଏପରି ପରିସ୍ଥିତି ଉପସ୍ଥିତରେ
ସ୍ୱତନ୍ତ୍ର ବିଭାଗ ତିଆରି ବୋଲି ମଣି ପ୍ରକାଶ କରିଥିଲେ ।

ତୃତୀୟ ବର୍ଷକୁ ଉପାଦାନ କୃଷି ବର୍ଷ ରୂପେ ଗୃହଣକରି ଆମ, ପଣସ,
ପିତୁଳି, ବନଜା, ଲେନ୍ସୁ ଓ ଅନ୍ୟାନ୍ୟ ପରିପରିବା ଓ ପିଆଜ ଶୁଣ ଅଧିକ
ପରିମାଣରେ କରାଯିବା ପାଇଁ ଶୁଣାମାନଙ୍କୁ ସାହାଯ୍ୟ ଓ ଉତ୍ସାହିତ
କରିବାକୁ ବୃକ୍ଷମଣି ପରାମର୍ଶ ଦେଇଥିଲେ ।

କଳାହାଣ୍ଡି ମନୁଷ୍ୟଗୁଣ ଅଧିକ ପାଇଁ ସୁଦନ୍ତ ଯୋଜନା

କଳାହାଣ୍ଡି ଜିଲ୍ଲାର ମନୁଷ୍ୟଗୁଣ ଅଧିକ ପାଇଁ ଓଡ଼ିଶା ଶ୍ରମ ଓ ସ୍ତ୍ରୀମୋ-
ଚ୍ୟୋଗ ବୋର୍ଡ ଆନୁକୂଲ୍ୟରେ ୧ କୋଟି ୫୦ ଲକ୍ଷ ଟଙ୍କା ବିନିଯୋଗରେ
ଏକ ସ୍ୱତନ୍ତ୍ର ମନୁଷ୍ୟ ଯୋଜନା କାର୍ଯ୍ୟକାରୀ କରାଯାଇ ଗ୍ରାମାନ୍ତର ୫
କୋଟିର ବର୍ଣ୍ଣ ସଂସ୍ଥାନ କରାଯିବ । ଗତ ଅକ୍ଟୋବର ୨୫ ତାରିଖରେ ଉଦ୍ଦୀପ-
ନାପାଠାଳୟରେ ଶ୍ରମ ଓ ସ୍ତ୍ରୀମୋଚ୍ୟୋଗ କମିଶନ, ଓଡ଼ିଶା ଶ୍ରମ ଓ ସ୍ତ୍ରୀମୋ-
ଚ୍ୟୋଗ ବୋର୍ଡ, କଳାହାଣ୍ଡି ଜିଲ୍ଲା ଶିଳ୍ପକ୍ଷେତ୍ର ଏବଂ ଜିଲ୍ଲା ଗ୍ରାମାନ୍ତର
ଉପକ୍ରମ ସଂସ୍ଥାନ କର୍ମକ୍ରମର ଉପସ୍ଥିତିରେ ଅନୁଷ୍ଠିତ ଦୈନିକରେ ଏ
ସମ୍ପର୍କରେ କାର୍ଯ୍ୟକ୍ରମ ପ୍ରକାଶ କରାଯାଇଛି । ଓଡ଼ିଶାର ମନୁଷ୍ୟଗୁଣ
ଅଧିକରେ ଯେକମାନଙ୍କୁ କାମଧରା ଯୋଗାଇ ଦେବାପାଇଁ ଏହି ସ୍ୱତନ୍ତ୍ର
ଯୋଜନାଟି ଉଦ୍ଦିଷ୍ଟ ଏବଂ ଏହାକୁ କାର୍ଯ୍ୟକାରୀ କରିବା ନିମନ୍ତେ ଶ୍ରମ
ଓ ସ୍ତ୍ରୀମୋଚ୍ୟୋଗ କମିଶନ ଆବଶ୍ୟକୀୟ ସମସ୍ତ ଯୋଗାଇ ଦେବେ ।
ଜିଲ୍ଲା ଗ୍ରାମ୍ୟ ଉପକ୍ରମ ସଂସ୍ଥାନ ମଧ୍ୟ ଆବଶ୍ୟକୀୟ କ୍ଷେତ୍ରରେ ଅନୁଦାନ
ପ୍ରଦାନ କରିବେ । ଏହି ସ୍ୱତନ୍ତ୍ର ଯୋଜନା କାର୍ଯ୍ୟକାରୀ କରିବା ନିମନ୍ତେ
ସାରା ରାଜ୍ୟରେ ବହୁ ଯାଚଣିବା ୧୫ଟି ବୃକ୍ଷ ମଧ୍ୟରେ କଳାହାଣ୍ଡି
ଜିଲ୍ଲାର ୧୦ଟି ବୃକ୍ଷ ଅନ୍ତର୍ଭୁକ୍ତ । ଏଗୁଡ଼ିକ ହେଲା :—ଉଦ୍ଦୀପପାଚଣା,
ଶୁଣିକା, ମଦନପୁର-ରାମପୁର, ଅଧ୍ୟାତ୍ମ-ରାମପୁର, ଯୋଗମୁଖା,
ମୁଆପଡ଼ା, ତୋମନା, ଖଡ଼ିଆଳ, ବୋହେନ ଓ ସିନାପାଲୁ । ଏହି
କାର୍ଯ୍ୟକ୍ରମ ଅନୁଯାୟୀ ପ୍ରତ୍ୟେକ ବୃକ୍ଷରେ ୩ ବର୍ଷ ପର୍ଯ୍ୟନ୍ତ ହାରାହାରି
କାର୍ଯ୍ୟ ୧୫ ଲକ୍ଷ ଟଙ୍କା ବିନିଯୋଗରେ ପ୍ରତ୍ୟେକ ଶ୍ରମୀ ଓ ସିଲ୍ଡିକ ଶ୍ରମୀ ସମେତ
୧୫ଟି ବିଭିନ୍ନ ଧରଣର ଗ୍ରାମ୍ୟ ଶିଳ୍ପରେ ଗ୍ରାମବାସୀଙ୍କୁ ଅଭିମାନ କରାଯିବ ।
ଏହି ସ୍ୱତନ୍ତ୍ର କାର୍ଯ୍ୟକ୍ରମ ଗତ ଆର୍ଥିକ ବର୍ଷକୁ କାର୍ଯ୍ୟକାରୀ କରାଯାଇଛି ଏବଂ
ଉଚ୍ଚ ବର୍ଷ ଏହି କାର୍ଯ୍ୟକ୍ରମ ନିମନ୍ତେ ୪୩ ଲକ୍ଷ ଟଙ୍କା ମଧ୍ୟରେ କରାଯାଇଥିଲା ।
ତୃତୀୟ ବର୍ଷ ଏ ବାବଦରେ ବିନିଯୋଗ ନିମନ୍ତେ ୧ କୋଟି ୫୦ ଲକ୍ଷ ଟଙ୍କାର
ବ୍ୟୟ ଅବକଳ ମଧ୍ୟରେ କରାଯାଇଛି । ଏହି କାର୍ଯ୍ୟକ୍ରମ ସଫଳତାର
ସହିତ କାର୍ଯ୍ୟକାରୀ ହେଲେ କଳାହାଣ୍ଡି ଜିଲ୍ଲାର ମନୁଷ୍ୟ ବିପକ୍ଷ ଅଧିକ
ବୃଦ୍ଧି ସଂଖ୍ୟକ ଗ୍ରାମବାସୀ ଉପକୃତ ହୋଇପାରିବେ ।

ସିଦ୍ଧାପୁର ସମବାୟୀ ଅନୁସ୍ଥାନଗୁଡ଼ିକୁ ଅଧିକ ସୁଦନ୍ତ କରାଯିବ

ମୁଖ୍ୟମନ୍ତ୍ରୀ ଶ୍ରୀ ପଟ୍ଟନାୟକ

ଓଡ଼ିଶାରେ କୃଷି ଉତ୍ପାଦନ ବୃଦ୍ଧି ଓ ବୃକ୍ଷକ ସମାଜର ଅଧିକ
ମାନବସ୍ତର ଜନୋପକୃତି ଦିଶରେ ସେବା ସମବାୟ ସମିତିଗୁଡ଼ିକର ବାର୍ଷିକ
ସମ୍ବେଦନାସ ବୋଲି ମୁଖ୍ୟମନ୍ତ୍ରୀ ଶ୍ରୀ ପଟ୍ଟନାୟକ ବକ୍ତୃତ ପଦ୍ମନାୟକ
କରିଥିଲେ ।

ସମିତିଗୁଡ଼ିରେ ସମବାୟ ବିଭାଗ, ରାଜ୍ୟ ସମବାୟ ବ୍ୟାଙ୍କ,
ରାଜ୍ୟ ଉତ୍ପାଦନ ବ୍ୟାଙ୍କ, ରାଜ୍ୟ ସମବାୟ ବାଣିଜ୍ୟକ ସଂସଦ କର୍ମ-
କାରୀମାନଙ୍କର ଏକ ଦୈନିକରେ ମୁଖ୍ୟମନ୍ତ୍ରୀ ଅଧ୍ୟକ୍ଷତା କରିଥିଲେ ।
ସାକ୍ଷ୍ୟରେ ଥିବା ବିଭିନ୍ନ ସମବାୟ ଅନୁସ୍ଥାନ ଓ ବ୍ୟାଙ୍କମାନଙ୍କର ବାର୍ଷିକ

ଉତ୍ପାଦନ, ପୂର୍ଣ୍ଣ ଉତ୍ପାଦ ଓ ସାର ବର୍ଷ ସମ୍ପର୍କରେ ମୁଖ୍ୟମନ୍ତ୍ରୀ ଆଲୋଚନା
କରାଯାଇଥିଲା ।

ତୃତୀୟ ବର୍ଷ ଶୁଣିତ ଉତ୍ପାଦ ବ୍ୟାପକ ଭାବେ କୃଷି କାର୍ଯ୍ୟକ୍ରମ ଗୃହଣ
କରାଯାଇଥିବାକୁ ଶୁଣାମାନଙ୍କୁ ଠିକ୍ ସମୟରେ ବୃକ୍ଷ ରଣ ଓ ସାର ଯୋଗାଇ
ଦେବାକୁ ମୁଖ୍ୟମନ୍ତ୍ରୀ ପରାମର୍ଶ ଦେଇଥିଲେ । ଏ ବର୍ଷ ଖଣିପୁ ଶୁଣ ପାଇଁ
୫୦ କୋଟି ଟଙ୍କା ବୃକ୍ଷ ରଣ ଓ ୧ ଲକ୍ଷ ୧୨ ହଜାର ଟଙ୍କା
ରାସାୟନିକ ସାର ବର୍ଷ କରାଯିବାକୁ ଦୈନିକରେ ନିଷପତ୍ତି
ଗୃହଣ କରାଯାଇଥିଲା । ଗତବର୍ଷର ଶୁଣିତ ଶୁଣରେ ମନୁଷ୍ୟ-
କୃଷି ସମସ୍ତ ହୋଇଥିବାକୁ ଶୁଣାମାନଙ୍କୁ ଯୋଜନାରେ ଅଂଶ ଗୃହଣ
କରିଥିବା ୧ ଲକ୍ଷ ୨୦ ହଜାର ଶୁଣା ବ୍ୟାଙ୍କ ଲମ୍ବପାତ୍ରୀ ପଦ୍ମକୁ ସମିତିପୁରଣ
ସାର ଉପକୃତ ହେବେ ବୋଲି ଦୈନିକରେ ପ୍ରକାଶ ପାଇଥିଲା ।

କୃଷି ଓ ସମତାପ ମଣି ଶ୍ରୀ ରାସଗିହାରୀ ଦେବେରା, ମୁଖ୍ୟ ଶାସନ
ସଚିବ ଶ୍ରୀ ନିତ୍ୟକାନ୍ତ ପଣ୍ଡା, ଅତିରିକ୍ତ ମୁଖ୍ୟ ଶାସନ ସଚିବ
ଶ୍ରୀ ଉପାଧ୍ୟକ୍ଷ ଶ୍ରୀ, ଶାସନ ସଚିବ ଶ୍ରୀ ଜୈନୀବ ଦିହାରୀ ବର୍ଣ୍ଣା,
ସମତାପ ନିବନ୍ଧକ ଶ୍ରୀ ଏ. ବି. କୋ, ରାଜ୍ୟ ସମବାୟ ବ୍ୟାଙ୍କର ପରାପତ୍ତି
ଶ୍ରୀ ସୁରେନ୍ଦ୍ର ମୋହନ ପଦ୍ମନାୟକ, ରାଜ୍ୟ ଉତ୍ପାଦନ ବ୍ୟାଙ୍କର ପରାପତ୍ତି
ଶ୍ରୀ ଯୋଗୀରାଜ ମଦନାୟକ ଓ ରାଜ୍ୟ ବାଣିଜ୍ୟକ ସଂସଦର ପରାପତ୍ତି
ଶ୍ରୀ ଲାଲିତ ରେବେନ ହୋତା, ବିଭିନ୍ନ ବିଭାଗର ଉଚ୍ଚ ପଦର ଅଧିକାରୀ-
ମାନେ ଆଲୋଚନାରେ ଅଂଶ ଗୃହଣ କରିଥିଲେ ।

ଗୋବର ଗ୍ୟାସ୍ ପ୍ଲାଣ୍ଟ କର୍ମାଣ୍ଡରେ ପାଫଲ୍ୟ

ଗତ ଅର୍ଥବ ବର୍ଷରେ ରାଜ୍ୟରେ ତିନି ହଜାରଟି ଗୋବର ଗ୍ୟାସ୍
ପ୍ଲାଣ୍ଟ ନିର୍ମାଣ ସମ୍ପନ୍ନ ରଖା ଯାଇ ହୋଇଥିବା ଦେଲେ ମୋଟ ୬୦୦୫ଟି
ପ୍ଲାଣ୍ଟ ବସାଯାଇ ଏ କ୍ଷେତ୍ରରେ ଉଲ୍ଲୁଖନୀୟ ସଫଳତା ହାସଲ କରାଯାଇ
ପାରିଛି । ଏହି ସମୟ ମଧ୍ୟରେ ଗଠନ ଓ କଳାହାଣ୍ଡି ଜିଲ୍ଲାରେ
୧୦୬୧ଟି ଲେଜା-ବି ବାୟୋଗ୍ୟାସ୍ ପ୍ଲାଣ୍ଟ ବସାଯାଇଥିବା ଦେଲେ ତା'
ପଛକୁ ଜଗତ ବିଭାଗରେ ୮୨୦ଟି ଏପରି ପ୍ଲାଣ୍ଟ ନିର୍ମିତ ହୋଇଛି ।
ଏହାଛଡ଼ା ସମ୍ବଲପୁର, ମୟୂରଭଞ୍ଜ ଓ ବଲାଙ୍ଗୀର ଜିଲ୍ଲାଗୁଡ଼ିକରେ ୫୦୦୭
ଲକ୍ଷ ପ୍ଲାଣ୍ଟ ବସାଯାଇଛି । ଅନ୍ୟ ଜିଲ୍ଲାଗୁଡ଼ିକ ମଧ୍ୟରୁ ସୁନ୍ଦରଗଡ଼
ଜିଲ୍ଲାରେ ୩୧୦ଟି ପୁରୀ ଜିଲ୍ଲାରେ ୨୮୧ଟି, କେନ୍ଦୁଝର ଜିଲ୍ଲାରେ ୨୩୫ଟି,
ଡେ଼ବାନାଟ ଜିଲ୍ଲାରେ ୨୧୧ଟି, ବାଲେଶ୍ୱର ଜିଲ୍ଲାରେ ୨୦୧ଟି, କୋରାପୁଟ
ଜିଲ୍ଲାରେ ୧୪୩ଟି ଓ ପୁରୀରାଣୀ ଜିଲ୍ଲାରେ ୨୫ଟି ଗୋବର ଗ୍ୟାସ୍
ପ୍ଲାଣ୍ଟ ନିର୍ମାଣ କରାଯାଇଛି । ସାରା ରାଜ୍ୟରେ ଆସୁଥି ୧୯୯୯ଟି
ଗୋବର ଗ୍ୟାସ୍ ପ୍ଲାଣ୍ଟ ନିର୍ମାଣଧୀନ ରହିଛି ।

ଗୁଡ଼ କର୍ମାଣ୍ଡ ପାଇଁ ମଧ୍ୟମ ଆୟକାରୀଙ୍କୁ ରଣ

ସାମାଜିକ ସୁଧ ନିର୍ମାଣ ସକଳ ଅନୁଯାୟୀ ଗ୍ୟାସ୍ ସରକାରଙ୍କ
ଦ୍ୱାରା କାର୍ଯ୍ୟକାରୀ ହେଉଥିବା ମଧ୍ୟମ ଆୟକାରୀ ଗୁଡ଼ ନିର୍ମାଣ ଯୋଜନାରେ
ଗୁଡ଼ ନିର୍ମାଣ କରିବାକୁ ତାଙ୍କେ ମଧ୍ୟମ ଆୟକାରୀ ବ୍ୟବସ୍ଥା ସର୍ବାଧିକ
୨୨,୫୦୦ ଟଙ୍କା ରଣ ଆକାରରେ ମଧ୍ୟରେ କରାଯାଇପାଏ । ଯେଉଁ-
ମାନଙ୍କର ବାର୍ଷିକ ଆୟ ୨,୨୦୧ ଟଙ୍କାକୁ ୧୮,୦୦୦ ଟଙ୍କା ହୋଇଥିବ,
ସେମାନଙ୍କୁ ଏହି ରଣ ବିଧିଯାଏ ଏବଂ ୨୫ଟି ବାର୍ଷିକ କିଣିଲେ ରଣ
ଆକାର କରାଯାଇପାଏ ।

ଏହି ଯୋଜନା ଅନୁଯାୟୀ ଗତ ଶୁଣ ଯୋଜନା କାଳ ମଧ୍ୟରେ
୨୨ ଲକ୍ଷ ୧୨ ହଜାର ଟଙ୍କା ବ୍ୟୟରେ ୨୦୫ଟି ଗୁଡ଼ ନିର୍ମାଣ କରାଯାଇ-
ଥିଲା ।

ତୃତୀୟ ସମ୍ପତ୍ତି ଯୋଜନା କାଳ ମଧ୍ୟରେ ଏ ବାବଦରେ ୧ କୋଟି
୧୦ ଲକ୍ଷ ଟଙ୍କା ରଣ ମଧ୍ୟରେ କରି ୪୦୦ଟି ଗୁଡ଼ ନିର୍ମାଣ କରିବାକୁ
ପ୍ରସ୍ତାବ ରହିଛି । ତଦନୁଯାୟୀ ୧୯୮୫-୮୬ରେ ୧୮ ଲକ୍ଷ ୯୮ ହଜାର
ଟଙ୍କା ବିନିଯୋଗରେ ୨୯୯ଟି ଏବଂ ୧୯୮୬-୮୭ରେ ୧୫ ଲକ୍ଷ ୧୫ ହଜାର
ଟଙ୍କାରେ ୫୮ଟି ଗୁଡ଼ ନିର୍ମାଣ କରାଯାଇଛି । ସେହିପରି ଗତ ଅର୍ଥବ
ବର୍ଷରେ ୧୫ ଲକ୍ଷ ଟଙ୍କା ବ୍ୟୟ ଅବକଳରେ ୫୫ଟି ଗୁଡ଼ ନିର୍ମାଣ ପାଇଁ
ଉତ୍ପାଦ ଧାର୍ଯ୍ୟ କରାଯାଇଥିଲା ।

ଶ୍ରୀ ଜଗନ୍ନାଥ ମହାପ୍ରଭୁଙ୍କ ମନ୍ଦିର ପ୍ରଶାସନ

ପୁରୀସ୍ଥିତ ଶ୍ରୀ ଜଗନ୍ନାଥ ମହାପ୍ରଭୁଙ୍କ ମନ୍ଦିରର ଅଧିକ ଅବଦାନକୁ ସ୍ୱଳ୍ପ କରାଯାଇ ପାରି ନଥିବାରୁ ଏକ ଦୁର୍ଘଟ ଘଟଣା ଘଟିଛି । ଏଥିରେ ଚାର୍ଯ୍ୟପାତ୍ର ଏବଂ ଭକ୍ତମାନେ ତାଙ୍କର ସହାୟତା ପ୍ରଦାନ କରିଛନ୍ତି । ଏହା ବ୍ୟତୀତ ଶ୍ରୀ ଜଗନ୍ନାଥ ମନ୍ଦିର ପ୍ରତିଷ୍ଠା ପାଇଁ ନାନାଦି ଏକ ପାଣ୍ଠି ମଧ୍ୟ ଗଠନ କରାଯାଇଛି ।

ଗତ ଅଧିକ ବର୍ଷର ବିଦେଶରୁ ମାତ୍ର ଶେଷ ସୁଦ୍ଧା ଗତ ଦୁର୍ଘଟରୁ ପୁନା ଓ ନୂଆର ଅବକାର ଓ ଅନ୍ୟାନ୍ୟ ଦ୍ରବ୍ୟଗୁଡ଼ିକୁ ଛାଡ଼ି ନଗଦ ୨୩ ଲକ୍ଷ ୫୧ ହଜାର ୮୫୦ ଟଙ୍କା ସଂଗ୍ରହ କରାଯାଇଛି । 'ଶ୍ରୀ ଜଗନ୍ନାଥ ମନ୍ଦିର ପ୍ରତିଷ୍ଠା ପାଣ୍ଠି' ସୁଧର ଶତକଡ଼ା ୪୫ ରାଜ ଅର୍ଥ ପୁରୁର ଶ୍ରୀ ଜଗନ୍ନାଥ ସଂପ୍ରଦାୟ ବିଦ୍ୟାଳୟକୁ ଦିଆଯିବ, ୫ ଲକ୍ଷ ଅର୍ଥ ଦେବତମାନଙ୍କର କଲ୍ୟାଣ ପାଇଁ ଶର୍ତ୍ତ କରାଯିବ ବାକିର ଅବଶିଷ୍ଟ ୫୦ ଲକ୍ଷ ଅର୍ଥ ଶ୍ରୀ ମନ୍ଦିର ପାଣ୍ଠିରେ ଜମା କରାଯିବ ବୋଲି ସ୍ଥିର ହୋଇଛି ।

ଗତ ଅଧିକ ବର୍ଷରେ ଶ୍ରୀ ମନ୍ଦିର ପରିଚ୍ଛେଦନା ଓ ଶ୍ରୀ ଜଗନ୍ନାଥ ମହାପ୍ରଭୁଙ୍କ ଯାତ୍ରା ପାଇଁ ସହାୟତା ମଧ୍ୟ ଲକ୍ଷ ୫୦ ହଜାର ଟଙ୍କା ଏବଂ ୪ ଲକ୍ଷ ଟଙ୍କା ମଞ୍ଜୁର କରାଯାଇଛି । ଏହା ବ୍ୟତୀତ ୩ ଲକ୍ଷ ଟଙ୍କାର ସୁଧମୁକ୍ତ ରଣ ଦରକାପଡ଼ିମାନଙ୍କୁ ଦିଆଯାଇଛି, ଯାହାକି ବିରଜନ ବାସିକା (ପରପିନ୍ଧୁଆର ଅନୁଗ୍ରହ) ରେ ରରଣା କରାଯିବ ।

ସଫେଇ କାର୍ଯ୍ୟରେ ଚଳୁଥିବା ବ୍ୟକ୍ତିଙ୍କ ପିଲାମାନଙ୍କ ଶିକ୍ଷା ପାଇଁ ସ୍ୱତନ୍ତ୍ର ବୃତ୍ତି

ଉତ୍ତମ ମଧ୍ୟରେ କୌଣସି ସ୍ୱାକ୍ଷରପ୍ରାପ୍ତ ଶିକ୍ଷାନୁଷ୍ଠାନରେ ଶସ୍ତ୍ର ଉତ୍ତମ ଶ୍ରେଣୀରେ ଅଧ୍ୟୟନ କରୁଥିବା ଓ ଛାତ୍ରାବାସ ବା ସ୍ୱାକ୍ଷରପ୍ରାପ୍ତ ନେତୃତ୍ୱରେ ରହୁଥିବା ଛାତ୍ର ଛାତ୍ରୀମାନଙ୍କୁ ୧୯୮୮-୯୧ ବର୍ଷରେ ପ୍ରାୟ ୨୦ ଲକ୍ଷ ଟଙ୍କା ବୃତ୍ତି ପ୍ରଦାନ କରାଯିବ । ବୃତ୍ତିର ପରିମାଣ ଶସ୍ତ୍ର ଅନ୍ତର୍ଗତ ଶ୍ରେଣୀରେ ଅଧ୍ୟୟନ କରୁଥିବା ଛାତ୍ର ଛାତ୍ରୀଙ୍କ ପାଇଁ ମାସିକ ୨୦୦ ଟଙ୍କା ଏବଂ ନବମ ଓ ଉତ୍ତମ ଶ୍ରେଣୀର ଛାତ୍ର ଛାତ୍ରୀଙ୍କ ପାଇଁ ମାସିକ ୨୫୦ ଟଙ୍କା ଶିକ୍ଷାବର୍ଷ ମଧ୍ୟରେ ୧୦ ମାସ ପାଇଁ ଏହି ବୃତ୍ତି ମିଳିପାରିବ । ଯେଉଁ ଛାତ୍ର ଛାତ୍ରୀମାନଙ୍କର ପିତାମାତା ଅପରିଚ୍ଛେଦ କାର୍ଯ୍ୟ ଉଦ୍ଦେଶ୍ୟରେ ଶୋଷ ପାରାମର୍ଶକୁ ମଲକା ସଫେଇ, ମର୍ଦ୍ଦମା ସଫେଇ ଓ ଆବର୍ଜନା ଚାଲାଇବା ନିମ୍ନ ମୂଳ ପ୍ରାଣୀ ଓ ଜମିନୀ ଛାଡ଼ିବା ବା ନିମଜ୍ଜା କରାଯିବା ଆଦି ଉଦ୍ଦେଶ୍ୟରେ ଅଧ୍ୟୟନ ପାଇଁ ଏବଂ ୧୦ ମାସ ମାସିକ ପ୍ରାୟ ୧୦୦୦ ଟଙ୍କାରୁ ଅଧିକ ହୋଇନଥିବ, ନେତୃତ୍ୱ ସଫେଇ ମାନେ ଏହି ବୃତ୍ତି ପାଇବାକୁ ହକ୍ଦାର ହେବେ । ଏଥିପାଇଁ ପିତାମାତାଙ୍କ ବୃତ୍ତି ସମବାୟ ବାଚ୍ଚିକେତ ଓ ଅନ୍ୟାନ୍ୟ ତଥ୍ୟ ଆବଶ୍ୟକତା ଅନୁଯାୟୀ ଯୋଗାଇ ଦେବାକୁ ହେବ ।

ଉପରୋକ୍ତ ଛାତ୍ର ଛାତ୍ରୀମାନେ ବୃତ୍ତି ପାଇଁ ନିଜର ଯୋଗ୍ୟତା ଦର୍ଶାଇ ନିର୍ଦ୍ଧାରିତ ତାରିଖ ସୁଦ୍ଧା ପ୍ରଧାନ ଶିକ୍ଷକଙ୍କ କବିଆରେ ସଂପୃକ୍ତ ଛାତ୍ର ମଞ୍ଜୁର ଅଧିକାରୀଙ୍କ ନିକଟକୁ ସାଧା ଭାବରେ ଦରଖାଷ୍ଟ ପଠାଇବେ, ପରବର୍ତ୍ତୀ କାର୍ଯ୍ୟାନୁଷ୍ଠାନ ସୁଅଣ କରାଯିବ ବୋଲି ସ୍ଥିର ହେବ ଓ ଆବିବାଦୀ ମଞ୍ଜୁର ବିଭାଗ ତରଫରୁ ଜଣାଇ ଦିଆଯାଇଛି ।

ଉତ୍ତମର ଜଳ ସଫାକରଣ ଏବଂ ଏହାର ବିକାଶ

ମଇ ୫ ତାରିଖ ଦିନ ରୁଚନେଶ୍ୱରପାରେ ଜଣାଣ ଜଳ ସଂପଦ ଦିବସ ଉପଲକ୍ଷେ ଉତ୍ତମ ଜଳ ସଂପଦ ବିକାଶ ପ୍ରକଳ୍ପରେ ଏକ ଆଲୋଚନା କ୍ରମ ଅନୁଷ୍ଠିତ ହୋଇଥିଲା । ସେତେ, ଶର୍ତ୍ତ ଏବଂ ସଂସଦୀୟ ବ୍ୟାପାର ମନ୍ତ୍ରୀ ସେକ୍ ମତରୁ ଅନୁକ୍ରମେ ଅଧ୍ୟକ୍ଷତାରେ ଅନୁଷ୍ଠିତ ଏହି ଆଲୋଚନା କ୍ରମରେ ମୁଖ୍ୟମନ୍ତ୍ରୀ ଶ୍ରୀ କାନ୍ତବୀ ବରୁଣ ପଞ୍ଚନାୟକ ଉଦ୍ଦେଶ୍ୟକ ଦେଇ କହିଲେ ଯେ ଓଡ଼ିଶାରେ ଜଳସେଚନର ବିଶାଳ ସମାବେଶ ରହିଛି । ଏହି ସମାବେଶକୁ ସମ୍ପୂର୍ଣ୍ଣ କରିବାକୁ ହେଲେ ଦୀର୍ଘ ମଧ୍ୟମ ଯୋଜନା ହାତକୁ

ନେବାକୁ ପଡ଼ିବ । ମୁଖ୍ୟମନ୍ତ୍ରୀ କହିଲେ ଯେ ଜଳସେଚନ ବିନା କୌଣସି ଭଲଟି ସମ୍ଭବ ନୁହେଁ । ପଞ୍ଜାବ ଓ ହରିୟାନା ପ୍ରଭୃତି ରାଜ୍ୟର ସୁଧାର ଦେଇ ସେ କହିଲେ ଯେ ଏହିସବୁ ରାଜ୍ୟରେ ଜଳସେଚନ ବ୍ୟବସ୍ଥାର ପ୍ରଚାର ଭଲଟି ଘଟିଛି । ଓଡ଼ିଶାରେ ଗୃହୋପଯୋଗୀ ୬୬ ଲକ୍ଷ ହେକ୍ଟର ଜମି ମଧ୍ୟରୁ ୫୯ ଲକ୍ଷ ହେକ୍ଟର ଜମିକୁ ଜଳସେଚନ ସୁବିଧା ଯୋଗାଇ ଦିଆଯାଇ ପାରିବ । ମାତ୍ର ଏ କ୍ଷେତ୍ରରେ ଅଗ୍ରଗତି ସାଧନା ମାତ୍ର ହୋଇପାରିଛି । ସାଧାରଣ ପୂର୍ବରୁ ଅନ୍ଧ ଜମିକୁ ଜଳସେଚନ ସୁବିଧା ମିଳିପାରିଥିଲା । ସାଧାରଣ ପରେ କିଛି ଅଗ୍ରଗତି ହୋଇପାରିଛି ଏବଂ ବର୍ତ୍ତମାନ ଏହା ଶତକଡ଼ା ୨୭ ଭାଗରେ ପହଞ୍ଚିପାରିଛି । ବର୍ତ୍ତମାନ ରାଜ୍ୟରେ କାର୍ଯ୍ୟକାରୀ ହେଉଥିବା ସେତେ ପ୍ରକଳ୍ପଗୁଡ଼ିକ ସଂପୂର୍ଣ୍ଣ ହେଲେ ମାତ୍ର ୩୬ ଲକ୍ଷ ଜମିକୁ ଜଳ ଯୋଗ୍ୟ ସମ୍ଭବ ହୋଇପାରିବ ବୋଲି ମୁଖ୍ୟମନ୍ତ୍ରୀ ସୂଚନା ଦେଇଥିଲେ । ରାଜ୍ୟର ସ୍ୱାର୍ଥ ଦୃଷ୍ଟିରୁ ମହାନଦୀ ଜଳସେଚନ ବ୍ୟବସ୍ଥା ଏବଂ ତେଲଚା ଜଳସେଚନ ବ୍ୟବସ୍ଥାକୁ ଶୀଘ୍ର ସଂପୂର୍ଣ୍ଣ କରିବା ଉଚିତ ଯେଉଁ ହାଇଲ୍ଡ ଜଳସେଚନ ବ୍ୟବସ୍ଥାକୁ ଅଧିକ ସମ୍ମତ କରିବାକୁ ପଡ଼ିବ । ଏସବୁ ପ୍ରକଳ୍ପ କାର୍ଯ୍ୟକାରୀ କରିବା ପାଇଁ ପ୍ରାୟ ୧୯୦୦ କୋଟି ଟଙ୍କା ଆବଶ୍ୟକ ପଡ଼ିବ ଏବଂ ଶୀଘ୍ର ଶେଷ ନହେଲେ ଏହା ଆହୁରି ବଢ଼ିଯିବାର ସମ୍ଭାବନା ଅଛି । ଏହି ପ୍ରକଳ୍ପଗୁଡ଼ିକୁ ଶୀଘ୍ର ସଂପୂର୍ଣ୍ଣ କରିବା ପାଇଁ ଅନ୍ୟାନ୍ୟ କ୍ଷେତ୍ରରେ ଟିକିଏ ମଞ୍ଜୁର ଗତିରେ ଯିବାକୁ ହେଲେ ମଧ୍ୟ ଜଳସେଚନ ଜମାରେ ଅଧିକ ଗୁରୁତ୍ୱ ଦେବାକୁ ପଡ଼ିବ । ସେ କହିଲେ ଯେ ଗୋଟିଏ ପ୍ରକଳ୍ପ କରିବାକୁ ହେଲେ ବହୁ ଆଗରୁ ମନ ସ୍ଥିର କରିବାକୁ ପଡ଼ିବ । ଆଜିଠାରୁ ମନ ସ୍ଥିର ନକଲେ, ସେ ପ୍ରକଳ୍ପ ସବୁ ସେମିତି ପଡ଼ି ରହିବ । ମଣିରଦ୍ୱାରା, ଉର୍, ଲୋଥର ଉର୍, ଲୋଥର ସୁଖଚେର ଏବଂ ରାମନୁଜ ପ୍ରକଳ୍ପଗୁଡ଼ିକୁ କାର୍ଯ୍ୟକାରୀ କରିବାକୁ ହେଲେ ଆଜିଠାରୁ ଟିକା କରିବାକୁ ପଡ଼ିବ ଏହି ପ୍ରକଳ୍ପଗୁଡ଼ିକ କାର୍ଯ୍ୟକାରୀ ହେଲେ ଓଡ଼ିଶାର ପ୍ରାୟ ସମଗ୍ର ଅଞ୍ଚଳ ଜଳସେଚନ ସୁବିଧା ପାଇବ । ଏହାଛଡ଼ା କାନପୁର, ବୁର୍ଗେଇ ଏବଂ ବାସ ରତ୍ୟାଦି ପ୍ରକଳ୍ପ ମଧ୍ୟ ରହିଛି । ଏ ସଂପର୍କରେ ଆଲୋଚନା ମାଧ୍ୟମରେ ମତ ବିନିମୟ ଉଚିତ ଯୋଜନା ପାଇଁ ଏହି ପାଠକ୍ରମ ପଥ ପ୍ରଦର୍ଶକ ହେବ ବୋଲି ମୁଖ୍ୟମନ୍ତ୍ରୀ ଆଶା କରିଥିଲେ ।

ଜଳସେଚନ ଓ ବିଦ୍ୟୁତ୍ ଏବଂ ସଂସଦୀୟ ବ୍ୟାପାର ମନ୍ତ୍ରୀ ସେକ୍ ମତରୁ ଅନୁକ୍ରମେ ଆଲୋଚନା କରି ସମାବେଶକୁ ସ୍ୱାଗତ ଜଣାଇ କହିଲେ ଯେ କେହି ଏବଂ ରାଜ୍ୟ ସରକାରଙ୍କ ଉଦ୍ୟମରେ ପ୍ରତିବର୍ଷ ଏପରି ଆଲୋଚନା କରାଯାଇଥାଏ । ଏଥିରେ କେନ୍ଦ୍ରପ୍ରତିଦିବ୍ୟ, ଉର୍ଜିନି ଯର ଏବଂ ବିଶେଷଜ୍ଞମାନେ ଅଂଶ ଗ୍ରହଣ କରି ମତ ବିନିମୟ କରି ଜଳ ସଂପଦ ଏବଂ ଏହାର ବିନିଯୋଗ ତଥ୍ୟ ଏ ସଂପର୍କରେ ସମସ୍ୟାର ସମାଧାନ ପାଇଁ ଉପାୟ ସ୍ଥିର କରିଥାଆନ୍ତି । ମନ୍ତ୍ରୀ କହିଲେ ଯେ ସତ୍ୟ ଯୋଜନା ଶେଷ ଦୂରଦର୍ଶିତ୍ୱ ଜଳସେଚନ ବର୍ଷ ରୂପେ ଘୋଷଣା କରାଯାଇଛି । ସେ କହିଲେ ଯେ ଆମ ରାଜ୍ୟରେ ଯେତେକ ଜମିକୁ ଜଳସେଚନ ସୁବିଧା ରହିଛି, ସେହିମଧ୍ୟରୁ ଶତକଡ଼ା ୩୦ ଭାଗ ନଷ୍ଟ ହେଇଛି । ଏସବୁର ସମାଧାନ ଆବଶ୍ୟକ । ମହାନଦୀରେ ପ୍ରବାହିତ ଜଳର ଅଧିକାଂଶ ଭାଗ ସମୁଦ୍ରକୁ ବୋହିଯାଉଛି । ଏ ସଂପର୍କରେ ଆଲୋଚନା ପୂର୍ବକ ଯୋଜନା କରାଯିବା ଦରକାର । ମୁଖ୍ୟମନ୍ତ୍ରୀ ଏପରି ଆଲୋଚନା କ୍ରମ ଟିକା ବହୁ ଆଗରୁ କରିଆସିଛନ୍ତି । ଏକଦି-ଶ ଶତାବ୍ଦୀକୁ ଉପ ପ୍ରଦାନ ପାଇଁ ପ୍ରଧାନମନ୍ତ୍ରୀ ଯେଉଁ ଆହ୍ୱାନ ଦେଇଛନ୍ତି, ତାହାକୁ ବାସ୍ତବ କରିବାକୁ ହେବ । ଜଳସେଚନ କ୍ଷେତ୍ରରେ ମଧ୍ୟ ଆମକୁ ଆଗେଇବାକୁ ହେବ । ଏ ଦୃଷ୍ଟିରୁ ସମ୍ୟକାରେ ସୃଷ୍ଟିକ୍ରମ ପରାମର୍ଶ ଦେବାକୁ ସେ ଆହ୍ୱାନ ଜଣାଇଥିଲେ ।

ସମାବେଶ ଅଧିକ ଜଳସେଚନ ଏବଂ ସୂଚନା ରାଷ୍ଟ୍ରମନ୍ତ୍ରୀ ଶ୍ରୀ ରୁପିନ୍ଦ୍ର ସଂସଦ ସଭ୍ୟମାନଙ୍କୁ ସ୍ୱାଗତ ଜଣାଇ କହିଲେ ଯେ ରାଜ୍ୟରେ ଜଳସେଚନକୁ ବିଶେଷ ଗୁରୁତ୍ୱ ଦିଆଯାଇଛି । ମାତ୍ର ପ୍ରକଳ୍ପ ନିର୍ମାଣ କରିବାକୁ ହେଲେ ସୁପରିକରପିତ ଯୋଜନା କରାଯିବା ଆବଶ୍ୟକ । ବାସତ୍ୟରୁ ଲୋକମାନଙ୍କ ଅଭୀମାନ ଏକ ସମସ୍ୟା । ଏ ସଂପର୍କରେ ବିଶ୍ୱେ ଆଲୋଚନା କରାଯିବା ଦରକାର । ଭୂତଳ ଜଳ ସଂପଦ ବିନିଯୋଗ, ଭୂଖାବନକୁ ରୋକାଯିବା, ବନ୍ୟା ନିୟନ୍ତ୍ରଣ, ଶୁଦ୍ଧ ଜହାଦନ ଏବଂ ଶୁଦ୍ଧ ସମସ୍ତ ପ୍ରକୃତି ବିଶ୍ୱସ୍ତ ଆଖି ଆଗରେ ରଖି ଯୋଜନା କରିବାକୁ ହେବ । ଏ ସଂପର୍କରେ ଏଥିପୂର୍ବରୁ ଅନ୍ୟାନ୍ୟ ସମାବେଶରେ

କେନ୍ଦ୍ରୀୟ ଜଳ କମିଶନ୍ ସଦସ୍ୟ, ଲୋକ ପ୍ରତିନିଧି, ବିଶେଷତା ଏବଂ
ଇ-ଇକ୍ସିମ୍ପାନାଟ ମଧ୍ୟରେ ଆଲୋଚନା ଅନୁଷ୍ଠିତ ହୋଇଛି । ପ୍ରକୃତ
ନିର୍ମାଣ ବେଳେ କୃତ୍ରି ଅଞ୍ଚଳକୁ ଚାଣିଣୀ ବଚାଉବା ପାଇଁ କେବେ ଉଦ୍ୟମ
ହୁଏନାହିଁ । ଏହାକୁ ସଫାଞ୍ଚଳ କମ୍ କରିବା ପାଇଁ ତେଣୁ କୋରାପୁଟର
ସେ କର୍ତ୍ତବ୍ୟ ଯେ ପ୍ରକୃତ ନିର୍ମାଣ ହେବୁ ବାରିବର ଏବଂ ଶ୍ରଦ୍ଧାପୂର୍ଣ୍ଣ
ହୋଇବା ପାଇଁ ଉପାୟ ଖୋଜିବାକୁ ହେବ । ଏପରି ଆଲୋଚନା
ଏବଂ ସମସ୍ୟା ସମାଧାନ ପାଇଁ ନିଶ୍ଚୟ ସହାୟ ହେବ ବୋଲି
ଶ୍ରୀ ଡି.ଏ. ଆଣ୍ଡା ପ୍ରକାଶ କରିଥିଲେ ।

ଏହି ସମ୍ମିଳନୀରେ ଯେଉଁ ଲୋକ ପ୍ରତିନିଧି ଓ ବିଶେଷଜ୍ଞମାନେ
ଯୋଗ ଦେଇଥିଲେ, ସେମାନଙ୍କ ମଧ୍ୟରେ ଶାସ୍ୟ ଓ ଯୋଗାଣ ନରୀ
ଶ୍ରୀ ହରିହର କରଣ, ଖଣି ଓ ରୁତର ରାଷ୍ଟ୍ରମଣୀ ଶ୍ରୀ ମୋହନ ନାଗ, ଶିକ୍ଷା
ଓ ଯୁବ କର୍ମାଣୀ ରାଷ୍ଟ୍ରମଣୀ କୁମାରୀ ପ୍ରିତୀ ଚୋପ୍ପୋ, ଲୋକସଭା
ସଦସ୍ୟ ଶ୍ରୀବନ୍ଧୁ ପାଣିଗ୍ରାହୀ, ବିଧାନ ସଭା ସଭାପତି ସୁପକାର,
ଶ୍ରୀ ଜ୍ଞାନୀ ଚନ୍ଦ୍ର ମହାପାତ୍ର, ଶ୍ରୀ ଭାଗବତ ବେହେରା, ଶ୍ରୀ ରାମକୃଷ୍ଣ
ପଟ୍ଟନାୟକ, ଅବସାରପ୍ରାୟ କେନ୍ଦ୍ର ଜଳ କମିଶନ୍ ଅଧ୍ୟକ୍ଷ ଆର. ଗୋଷ୍ଠୀ
ପୂର୍ବତନ ମୁଖ୍ୟମନ୍ତ୍ରୀ ସର୍ବଶ୍ରୀ ଏନ୍. କେ. ଦାସ, ଆର. ଏନ୍. ଦାସ,
ରୋହିଣୀ କୁମାର ଦାସ, ବି. ଏନ୍. ତ୍ରିପାଠୀ, ଜନାସନ ଛାପାଠୀ, ଦୀରେନ୍ଦ୍ର
ଚନ୍ଦ୍ର ପଟ୍ଟନାୟକ; ଏ. ବି. ଜେନା, ଦାମୋଦର ଦାସ, ଏନ୍. ଏଲ୍. ଦାସ,
ଜଗନ୍ନାଥପୁର ପୂର୍ବତନ ମୁଖ୍ୟମନ୍ତ୍ରୀ ପ୍ରଫେସର ହରେକ୍ରିଷ୍ଣ, ଓ. ଲକ୍ଷ୍ମି
ଚାନ୍ଦରେନ୍ଦ୍ର ଚକ୍ରବର୍ତ୍ତୀ ବି.ପି. ଦାସ, ସେଣ୍ଟ୍ରାଲ ଓ.ପି. କମିଶନ୍ ସଭ୍ୟ
ଶ୍ରୀ ଆର. ବି. ଦାସ ଅନ୍ୟତମ । ମୁଖ୍ୟ ଶାସନ ସଚିବ ଶ୍ରୀ ନର୍ତ୍ତନୀକାନ୍ତ ପଣ୍ଡା
ଏବଂ ଜଳସେଚନ ଓ ବିଦ୍ୟୁତ ବିଭାଗ ଶାସନ ସଚିବ ଶ୍ରୀ ଏ.ଏ.ଏ.
ନୋକେସ୍ ଆଲୋଚନା ବେଳେ ଉପସ୍ଥିତ ଥିଲେ ।

ଏହି ଆଲୋଚନା ଚକ୍ରରେ ତଥା ବି.ପି. ଦାସ ଓ ଇନ୍ଦିନିୟର
ଆର. କେ. ଦାସଙ୍କ ଦ୍ୱାରା "ମହାନଦୀ ବେସିନ୍", ଇନ୍ଦିନିୟର ବି.
ନାୟକଙ୍କ ଦ୍ୱାରା ମଣିରଦ୍ୱା ପ୍ରକଳ୍ପ, ଇନ୍ଦିନିୟର ଏ. ପି. ରାୟ ଓ
ଡଃ ବି. ପଟ୍ଟନାୟକଙ୍କ ଦ୍ୱାରା ଇନ୍ଦ୍ର ଓ ଅଗ୍ ପ୍ରକଳ୍ପ, ଇନ୍ଦିନିୟର
ବି. ସେନାପତିଙ୍କ ଦ୍ୱାରା ଲୋଅର ସୁନତେଲ ଏବଂ ଲୋଅର ଇନ୍ଦ୍ରାବତୀ
ପ୍ରକଳ୍ପ ଏବଂ ଇନ୍ଦ୍ରନୟର ବି. ଏସ୍. ଏନ୍. ମୁର୍ଖୀଙ୍କ ଦ୍ୱାରା ରାମକୃଷ୍ଣ
ପ୍ରକଳ୍ପ ସଂପର୍କରେ ପ୍ରବନ୍ଧ ଉପସ୍ଥାପିତ କରାଯାଇଥିଲା । ଏହି ପ୍ରକଳ୍ପ-
ଗୁଡ଼ିକ କାର୍ଯ୍ୟକାରୀ ହେଲେ ବସନ୍ତୀର, କନ୍ଦାହାଣ୍ଡି, ଓ ସମ୍ବଲପୁରର
ଅନ୍ୟ-ଅନ୍ୟତମ ମୁଖ୍ୟପ୍ରକଳ୍ପ ଅଞ୍ଚଳ ଉପକୃତ ହୋଇପାରିବ ।

ଏହି ଆଲୋଚନାରେ ବିଭିନ୍ନ ବିଶେଷଜ୍ଞ ତଥା ବ୍ୟକ୍ତି ବିଶେଷ ଫଳ
ସ୍ୱରୂପ କରି ପ୍ରତିଷ୍ଠିତ ପରାମର୍ଶ ଦେଇଥିବାରୁ ମୁଖ୍ୟମନ୍ତ୍ରୀ ସେମାନଙ୍କୁ
ଧନ୍ୟବାଦ ଅର୍ପଣ କରିଥିଲେ ।

ମୁଖ୍ୟପ୍ରକଳ୍ପ ଅଞ୍ଚଳରେ ପାନୀୟ ଜଳ ଯୋଗାଣ

ମୁଖ୍ୟପ୍ରକଳ୍ପ ଅଞ୍ଚଳକୁ ପାନୀୟ ଜଳ ଯୋଗାଣ ନିମନ୍ତେ ୪କୋଟି
୨୮ ଲକ୍ଷ ଟଙ୍କା କେନ୍ଦ୍ରୀୟ ଅନୁଦାନ ମିଳିଛି । ଗ୍ରାମାଞ୍ଚଳରେ ନକହୁଏ
ଖନନ ପାଇଁ ଏ କୋଟି ଟଙ୍କା ବ୍ୟୟ କରାଯାଇଛି । ଅଣ-ଚିହ୍ନିତ ଜଳାଭାବ
ଥିବା ଗ୍ରାମଗୁଡ଼ିକରେ ୧୪୭୦ଟି ନକହୁଏ ବସାଉବା କାର୍ଯ୍ୟକ୍ରମ ଥାଚୁ ନିଅ-
ଯାଇଛି । ସେଥିମଧ୍ୟରୁ ବାଲେଶ୍ୱର ଜିଲ୍ଲାରେ ୫୯୫ଟି, ବସନ୍ତୀରରେ ୧୯୩ଟି,
ଜଗନ୍ନାଥରେ ୨୨୩ଟି, କୋରାପୁଟରେ ୨୦୫ଟି, ଗଞ୍ଜାମରେ ୧୪୭ଟି, କନ୍ଦାହାଣ୍ଡିରେ
୧୯୦ଟି, କେନ୍ଦ୍ରାପୁଟରେ ୫୫ଟି, କୋରାପୁଟରେ ୨୯୮ଟି, ମୟୂରଭଞ୍ଜରେ ୯୦ଟି,
ପୁରୀରେ ୨୯୫ଟି, ପୁରୀରେ ୧୯୮ଟି, ସମ୍ବଲପୁରରେ ୫୯୫ଟି ଓ ସୁନ୍ଦରଗଡ଼
ଜିଲ୍ଲା ଗ୍ରାମାଞ୍ଚଳରେ ୯୫ଟି ନକହୁଏ ଖନନ କାର୍ଯ୍ୟ ଅନୁର୍ଭବ ।

ସେହିପରି ସହରାଞ୍ଚଳ ପାନୀୟ ଜଳ ଯୋଗାଣ ନିମନ୍ତେ ରାଜ୍ୟ
ସରକାର ୮୫ଲକ୍ଷ ଟଙ୍କା ମଧ୍ୟରୁ କରିଛନ୍ତି । ଏଥିରେ ୩୨୫ଟି ନକହୁଏ,
୯୫ଟି ବିଶାଳ ପ୍ରମାଣ କୁହୁର୍ ଗୋଲେଇ ବିଶିଷ୍ଟ ନକହୁଏ ଏବଂ ୧୦ଟି
କୁହୁର୍ ଗୋଲେଇ ବିଶିଷ୍ଟ ସନ୍ଧିଗୁଡ଼ିତ ନକହୁଏ ବସାଉବା ପାଇଁ କାର୍ଯ୍ୟକ୍ରମ

ଥାଚୁ ନି ଆସାଇଛି । ଏଥି ନିମନ୍ତେ ବିଭିନ୍ନ ସହରାଞ୍ଚଳକୁ ଯେଉଁ ପରିମାଣରେ
ଅର୍ଥ ଦିଆଯାଇଛି, ତମଧ୍ୟରେ ବାଲେଶ୍ୱର ଜିଲ୍ଲାକୁ ୨ଲକ୍ଷ ୮୦ହଜାର ଟଙ୍କା,
ବସନ୍ତୀରକୁ ୨ଲକ୍ଷ ଟଙ୍କା, କଟକକୁ ୨ଲକ୍ଷ ୪୦ହଜାର ଟଙ୍କା, କୋରାପୁଟକୁ
୨ଲକ୍ଷ ୮୦ହଜାର ଟଙ୍କା, ଗଞ୍ଜାମକୁ ୨୦ ଲକ୍ଷ ଟଙ୍କା, କନ୍ଦାହାଣ୍ଡିକୁ ୧୩-ଲକ୍ଷ
୪୦ ହଜାର ଟଙ୍କା, କେନ୍ଦ୍ରାପୁଟକୁ ୧ଲକ୍ଷ ୮୦ହଜାର ଟଙ୍କା, କୋରାପୁଟକୁ
୨ଲକ୍ଷ ୨୦ହଜାର ଟଙ୍କା, ମୟୂରଭଞ୍ଜକୁ ୩ଲକ୍ଷ ୪୦ହଜାର ଟଙ୍କା, ପୁରୀରେ
୪ ଲକ୍ଷ ୨୦ ହଜାର ଟଙ୍କା, ପୁରୀକୁ ୨ଲକ୍ଷ ୪୦ ହଜାର ଟଙ୍କା, ସମ୍ବଲପୁରକୁ
୨ଲକ୍ଷ ଟଙ୍କା ଓ ସୁନ୍ଦରଗଡ଼ ଜିଲ୍ଲାକୁ ୨ଲକ୍ଷ ୨୦ହଜାର ଟଙ୍କା ଅବହୃତ ।

ଗ୍ରାମାଞ୍ଚଳରେ ଅଗ୍ନି ନିରୋଧକ ଗୃହ ନିର୍ମାଣ ପାଇଁ ରଣ

ରାଜ୍ୟ ସରକାରଙ୍କ ଗୃହ ନିର୍ମାଣ ଓ ନଗର ଉନ୍ନୟନ ବିଭାଗ ଦ୍ୱାରା
କାର୍ଯ୍ୟକାରୀ ହେଉଥିବା ଗ୍ରାମ୍ୟ ଗୃହ ନିର୍ମାଣ ଯୋଜନାଦ୍ୱାରା ଗ୍ରାମାଞ୍ଚଳରେ
ଗତ ସପ୍ତ ଯୋଜନା କାଳ ମଧ୍ୟରେ ୧୫୮୫ଟି ଅଗ୍ନି ନିରୋଧକ ବାସଗୃହ
ନିର୍ମାଣ କରାଯାଇଥିଲା । ଏ ବାବଦରେ ଇନ୍ଦ୍ର କର୍ମାଣ୍ଡନଙ୍କୁ ସମୁଦାୟ
୧ କୋଟି ୧୫ ଲକ୍ଷ ୪୯ ହଜାର ଟଙ୍କା ରଣ ଦିଆଯାଇଥିଲା ।

ଚଳିତ ୨ମ ଯୋଜନା କାଳ ମଧ୍ୟରେ ୧ କୋଟି ୧୨ ଲକ୍ଷ ଟଙ୍କା
ବ୍ୟୟ ଅଟକଳରେ ସେପରି ୧୨୮୦ଟି ବାସଗୃହ ନିର୍ମାଣ ପାଇଁ କାର୍ଯ୍ୟକ୍ରମ
ରହିଛି । ତମଧ୍ୟରୁ ୧୯୮୫-୮୬ରେ ୩୨୨୫ ୧୧ ହଜାର ଟଙ୍କା ବ୍ୟୟରେ
୫୭୪୫ଟି ଅଗ୍ନି ନିରୋଧକ ଗୃହ ନିର୍ମାଣ କରାଯାଇଛି ।

୧୯୮୭-୮୭ ଆର୍ଥିକ ବର୍ଷଠାରୁ ଏହି ଯୋଜନା ରାଜ୍ୟ ଗୃହ ନିର୍ମାଣ
ସଂସ୍ଥା ଓ ସମବାୟ ଗୃହ ନିର୍ମାଣ ସଂସ୍ଥା ଓ ସମବାୟ ଗୃହ ନିର୍ମାଣ ନିଗମ
ଦ୍ୱାରା କାର୍ଯ୍ୟକାରୀ ହେଉଛି । ସେହିପରି ଉକ୍ତ ସଂସ୍ଥା ଓ ନିଗମକୁ ରଣ
ଅକାରରେ ଯଥାକ୍ରମେ ୧୭ ଲକ୍ଷ ୨ ହଜାର ଟଙ୍କା ଏବଂ ୧୯ ଲକ୍ଷ ୮୨ହଜାର
ଟଙ୍କା ଦିଆଯାଇଥିଲା । ଏହା ବ୍ୟତୀତ ଗତ ଆର୍ଥିକ ବର୍ଷରେ ଏ ବାବଦରେ
୩୮ଲକ୍ଷ ୩୦ ହଜାର ଟଙ୍କା ବ୍ୟୟ ବରାଦ କରାଯାଇଥିଲା ।

ଏଠାରେ ଉଲ୍ଲେଖ କରାଯାଇପାରେ ଯେ ଅଗ୍ନି ନିରୋଧକ ଗୃହ
ନିର୍ମାଣ କରିବାକୁ ଇନ୍ଦ୍ର ଥିବା କୌଣସି ସ୍ଥାନବାସୀ ସର୍ବ ଗୃହ
ନିର୍ମାଣ ପାଇଁ ସମୁଦାୟ ଖର୍ଚ୍ଚର ଶତକଡ଼ା ୨୦ ଭାଗ ବହନ କରିବାକୁ
ପ୍ରସ୍ତୁତ ଥିବେ, ତେବେ ସେ ରଣ ଅକାରରେ ୬୦୦୦ ଟଙ୍କା ପାଇପାରିବେ ।

ମୁଖ୍ୟ ଅଞ୍ଚଳରେ ଭୃତ୍ତି କଳ ବିକାଶ ଯୋଗ୍ୟ ରାଜି ରାଜସ୍ୱରାୟ କେନ୍ଦ୍ର

ରାଜ୍ୟ ସଚିବାଳୟରେ ମୁଖ୍ୟ ଅଞ୍ଚଳରେ ଭୃତ୍ତି କଳ ବିକାଶ
କାର୍ଯ୍ୟକୁ ତ୍ୱରାନ୍ୱିତ କରିବା ସଂକ୍ରାନ୍ତରେ ବିଶେଷତା ଓ ପ୍ରଶାସନମାନଙ୍କର
ଏକ ଉନ୍ନତରାୟ କେନ୍ଦ୍ର କଳସେଚନ ଓ ସୁନା ରାଷ୍ଟ୍ରମଣୀ ଶ୍ରୀ ଭୃତ୍ତିର
ଦି-ହକ ଗୌରୋଦ୍ଦେଶ୍ୟରେ ଅନୁଷ୍ଠିତ ହୋଇଥିଲା । କେନ୍ଦ୍ରରେ କନ୍ଦାହାଣ୍ଡି
ଜିଲ୍ଲା ରଜି ରାଜ୍ୟର କ୍ରମାଗତ ମୁଖ୍ୟ ପ୍ରସାରିତ ଅଞ୍ଚଳଗୁଡ଼ିକରେ ଭୃତ୍ତି
କଳର ଶ୍ରମ ଓ ଶିଳ୍ପ ପରିମାଣ ନିର୍ଣ୍ଣୟ କରି ଡିପାରି ଆରାମୀ ଦୁରବର୍ଣ୍ଣ ମଧ୍ୟରେ
ଏହାର ବିଶିଷ୍ଟତା କରି ଅଧିକ ଜମକୁ ଜଳ ଯୋଗାଇ ଦିଆଯାଇ ପାରିବ
ସେ ସଂପର୍କରେ ପୁଣ୍ୟାନ୍ତୁର୍ଣ୍ଣ ଆଲୋଚନା ପରେ କେତେକ ନିଷ୍ପତ୍ତି
ନି ଆସାଇଥିଲା । ଏହି ନିଷ୍ପତ୍ତି ମତେ ଏହିଭଳି ଅଞ୍ଚଳର ନାମମାତ୍ର
ସୁଶାମାନଙ୍କର ତାଲିବା ଆରାମୀ ଅବଗୋବର ନାସ ସୁଧା ପ୍ରସ୍ତୁତ କରାଯିବ ।

ବିଭିନ୍ନ ଦୈନିକ ପ୍ରତିଷ୍ଠାନ ଦ୍ୱାରା ପ୍ରସ୍ତୁତ ଭତ୍ତ କଳ ମାନଚିତ୍ର
ଓ ଚତୁର୍ଥ-ପର୍ଯ୍ୟାୟ ବିତରଣୀ ସଂଗଠିତ କରି ବୁକ୍ସିଲିକ ନୂତନ କଳ
ମାନଚିତ୍ର ଉକ୍ତ ସମୟ ମଧ୍ୟରେ ପ୍ରସ୍ତୁତ କରାଯିବ । କେତେକ ନି ବିଷ୍ଣୁ
ମୁଖ୍ୟପ୍ରକଳ୍ପ ଅଞ୍ଚଳରେ ଚଳିତ ବର୍ଷ ମଧ୍ୟରେ ପରୀକ୍ଷାମୂଳକ ଭାବେ
ଅନୁ୍ୟନ ୫ଟି ବୋର ଡେଇଁ ଗ୍ରାପନ କରାଯିବ ।

କେନ୍ଦ୍ରରେ ଅତିରିକ୍ତ ମୁଖ୍ୟ ଶାସନ ସଚିବ ଶ୍ରୀ ରମାକାନ୍ତ ରଥ,
ଗୋଷ୍ଠୀ ଉନ୍ନୟନ ଶାସନ ସଚିବ ଶ୍ରୀ ନି ହାର ରଞ୍ଜନ ହୋତା, ରା-

ଜଳସେଚନ ଅଧ୍ୟାୟ ଶ୍ରୀମଦନ ମୋହନ ମହାପାତ୍ର, ଗୋଷ୍ଠୀ ଭବନର ସ୍ୱତନ୍ତ୍ର ପ୍ରକଳ ନିର୍ଦ୍ଦେଶକ ଓ ଅଧିକ ଦୁମାର ତ୍ରୀପାଠୀ, ନିର୍ଦ୍ଦେଶିକା ଦୁମାରୀ ଉପାଧ୍ୟାୟା, ଜଳସେଚନ ଅଧିକାର ଶ୍ରୀରାମ ସଚ୍ଚିଦ୍ର ଓ ଉପାଧ୍ୟାୟ ମହାପାତ୍ର, ବେଦୀୟ କୃତକ ଚନ୍ଦ୍ର ବୋର୍ଡର ପ୍ରତିନିଧି କୁନ୍ଦ, ରୁ-ସର୍ବେକ୍ଷଣ ସଙ୍ଗଠନର ପ୍ରତିନିଧି କୁନ୍ଦ, ଓଡ଼ିଶା ବିମୋଚ ସେନା- ଅଧିକାରଣ ସେକ୍ସନର ପ୍ରତିନିଧି କୁନ୍ଦ, ଜନସ୍ୱାସ୍ଥ୍ୟ ମୁଖ୍ୟାୟତ୍ରୀ ଏବଂ ଉଠା ଜଳସେଚନ ନିର୍ମାଣ ବିଶେଷଜ୍ଞମାନେ ଯୋଗ ଦେଇ ଅଭୋଚନାରେ ରାଜ ନେଇଥିଲେ ।

କୋଇପୁଟ ଜିଲ୍ଲା ରେଭାନ୍ୟୁ ଦୁର୍ଲୀକରଣ ଯୋଜନା

ପ୍ରଥମ ଅଧିକ ଦର୍ଶରେ କୋଇପୁଟ ଜିଲ୍ଲାରେ ସମସ୍ତ ପ୍ରାନ୍ତ୍ୟ ବିଭାଗ ଯୋଜନା ଦ୍ୱାରା ୨୪.୦୭୧ କ୍ରୋଡ଼ ନୁପନ ରାଜ୍ୟେ ସାହାଯ୍ୟ ଦିଆଯାଇଛି । ଏହି ଯୋଜନାରେ ମୂର୍ବୁ ଗାମିର ହୋଇଥିବା ୭୯୩୭ କ୍ରୋଡ଼ ଅଧିକ ସାହାଯ୍ୟ ଦିଆଯାଇ ପାରିଛି । ସେହିପରି ଜାତୀୟ କର୍ମ ନିୟନ୍ତ୍ରଣରେ ୪୦.୯୧ ଲକ୍ଷ ଓ ନିୟନ୍ତ୍ର ନିର୍ଭରତା ଯୋଜନାରେ ୨୨.୧୦ ଲକ୍ଷ ଶ୍ରମ ଦିବସ ବୃଦ୍ଧି କରାଯାଇ ଶ୍ରମିକମାନଙ୍କୁ ନିୟନ୍ତ୍ରଣ ପୁଞ୍ଜି ଦିଆଯାଇଛି । ଏହି ଦର୍ଶ ଚିତ୍ରାରେ ୧୩୭ଟି କ୍ଷୁଦ୍ରଶିଳ୍ପ ପ୍ରତିଷ୍ଠା କରାଯାଇ ବେକାରୀମାନଙ୍କୁ କର୍ମ ସଂରାଜ ଦିଆଯାଇଛି । ୨୩୯.୨୮ ଏକର ଉତ୍ପାଦନ କମିଟି କାର୍ଯ୍ୟକାରୀ ମଧ୍ୟରେ ଦଣ୍ଡନ କରାଯାଇଛି । ୧୦୭୫ କ୍ରୋଡ଼ ଗୋଟିମୁକ୍ତ ଚଳି ଅଭ୍ୟାସ ବ୍ୟବସାୟ ଏବଂ ୮୫୭ଟି ପ୍ରାନ୍ତର ୨୨୦୭ କ୍ରୋଡ଼ ପାନୀୟ ଜଳ ଯୋଗାଇ ବ୍ୟବସାୟ କରାଯାଇଛି । ୪୨ଟି ପ୍ରାଥମିକ ପ୍ରାଥମିକ କେନ୍ଦ୍ର ସହିତ ୧୦୭ଟି ଉଚ୍ଚ ପ୍ରାଥମିକ କେନ୍ଦ୍ର ଦ୍ୱାରା ପଢ଼ା ପାଠ୍ୟ ଓ ପଢ଼ିବାର କରାଯାଇ କାର୍ଯ୍ୟକଳରେ ୪୮,୯୯୮ କ୍ରୋଡ଼ ଟି.ପି. ଟି., ୩୧,୦୫୫ କ୍ରୋଡ଼ ଟି. ଟି., ୩୮,୯୪୭ କ୍ରୋଡ଼ ଟି.ପି.ଏସ୍., ୩୧,୯୭୯ କ୍ରୋଡ଼ ପୋଲିଓ ଏବଂ ୨୪,୨୧୪ କ୍ରୋଡ଼ ଟି.ପି. ଟି. ପ୍ରତିଷ୍ଠା କରା ଦିଆଯାଇଛି । ପରଦର୍ଶ ୧୬,୦୮୭ କ୍ରୋଡ଼ ବ୍ୟୟାବରଣ ଅପ୍ରୋପସ୍ତର କରାଯାଇଛି ଚପାପିଲଭୁତ ଜାତି ଓ ଉପଜାତିକୁ ନ୍ୟାୟ ପ୍ରଦାନ କେନ୍ଦ୍ରରେ ୧୮,୯୭୪ କ୍ରୋଡ଼ ହରିଜନ ଓ ୫୨,୫୧୫ କ୍ରୋଡ଼ ଆଦିବାସୀ ଉପକୃତ ହୋଇଛନ୍ତି । ୪୨୩୩ କ୍ରୋଡ଼ ପରକ୍ଷିତ ଯୋଗାଇ ଦିଆଯାଇଥିବା ବେଳେ ୧୩୫ କ୍ରୋଡ଼ ଗୃହ ନିର୍ମାଣ ସାମଗ୍ରୀ ଯୋଗାଇ ଦିଆଯାଇଛି । ସେହିପରି ଭବିଷ୍ୟ ଆକାଶ ଯୋଜନାରେ ୧୨୪୦ ଟି ଅନୁପ୍ରାଚୀନ ଜାତି ଓ ଉପଜାତିର ପଢ଼ିବାର ଉପକୃତ ହୋଇଛନ୍ତି । ୫୨୧୫ ବର୍ଷ ବାସିଦାଙ୍କର ଭବିଷ୍ୟ ଦିଆଯାଇଛି । ୧୪୧.୦୫ ଲକ୍ଷ ହେକ୍ଟର ଜମିରେ ସାମାଜିକ ବନାବରଣ କରାଯାଇଛି । ୧୨୮ଟି ଗ୍ରାମ ବୃଦ୍ଧି କେନ୍ଦ୍ରରଣ କରାଯାଇଛି । ସେହିପରି ୯୫ଟି ପଶୁସେଚ୍, ୧୨୪ଟି ଧୂମ୍ରହୀନ ବୃକ୍ଷ ଏବଂ ୧୪୩ଟି ଗୋବର ଗ୍ୟାସ୍ ଦ୍ୱାରା ପ୍ରତିଷ୍ଠା କରାଯାଇଛି ।

ସେଚ କୂପ ଖନନ କ୍ଷମା ଜୀବନ ଧାର ଯୋଜନା

ବାସିକୂପ ସାମାଜିକା ଚଳେ ଥିବା ତଥା ସମସ୍ତ ପ୍ରାନ୍ତ୍ୟ ବିଭାଗ କାର୍ଯ୍ୟକଳ ଚାଲିବାକୁ ଅବିବାସୀ ଓ ହରିଜନ କ୍ଷେତ୍ରର କ୍ଷୁଦ୍ର ଓ ନାମମାତ୍ର ସ୍ୱଖାଳ ପାଇଁ ମାଗଣାରେ ସେଚକୂପ ଖନନ କ୍ଷମା ଜୀବନଧାରା ନାମରେ ଏକ ଯୋଜନା ଅଭ୍ୟେଳ ପରିଚାଳି ପ୍ରଦାନ କରାଯାଇଛି । ଏହା ଦୁର୍ଲଭ ପର୍ଯ୍ୟନ୍ତ ସୁଧ ରହିବ । ଏହା ପ୍ରାମାଣ୍ୟ କର୍ମ ସଂରାଜ ଓ ପ୍ରାମାଣ୍ୟ ଭୁମିଧାନ ନିୟନ୍ତ୍ର ନିର୍ଭରତା ଯୋଜନା ମାଧ୍ୟମରେ କାର୍ଯ୍ୟକାରୀ ହେବ । ଝିକାପିକାରୀମାନଙ୍କୁ ଏଥିପାଇଁ କୌଣସି ରଣ ନେବା ଜିନା ଖର୍ଚ୍ଚ ବହନ କରିବାକୁ ପଡ଼ିବ ନାହିଁ । ଏହି କ୍ଷମା ଉଦ୍ଦିଷ୍ଟ କାର୍ଯ୍ୟକଳ ଭବନ କେନ୍ଦ୍ର ଓ ରାଜ୍ୟ ସରକାରଙ୍କ ନିର୍ଦ୍ଦିତ ଭବନରେ କରାଯାଇଛି । ଏହି ଯୋଜନା ଦ୍ୱାରା ବୃତ୍ତବର୍ଷ ମଧ୍ୟରେ ରାଜ୍ୟରେ ମୋଟ ୫୦ ହଜାର ସେଚକୂପ ଖନନ କ୍ଷମା ଲକ୍ଷ ଧାର୍ଯ୍ୟ କରାଯାଇଛି ।

ଏପରି ପ୍ରକ୍ଷେପ ସେଚକୂପ ଦ୍ୱାରା ଅନ୍ୟ ଅପେକ୍ଷ ଏକର ଜମିରେ ଜଳସେଚନ ସୁବିଧା ରହିବା ଦରକାର ଏବଂ ଏହା ଉଦ୍ଦିଷ୍ଟ ସ୍ୱଖାଳର ନିକସ୍ତ୍ର କର୍ମ ହେବା ଉଚିତ୍ । କଣିକିଆ ସ୍ୱଖାଳଠାରୁ କେତେକ ସ୍ୱଖା ନିର୍ଦ୍ଦିତ ରାଜ୍ୟେ କୂପ ଖନନ କ୍ଷମା ଅପ୍ରାପିତର ପାଇବେ । ଏପରି ସ୍ୱଖାମାନଙ୍କର ଏକାଠି ଥିବା କର୍ମର ପରିମାଣ ଅପେକ୍ଷ ଏକର ଜିନା ବର୍ଦ୍ଧି ରହିବା ଚାହୁଁନାହିଁ । ଏପରି କ୍ଷେତ୍ର, ଯଦି ସ୍ୱଖାଳ କର୍ମରେ କୂପ ଖୋଦାଯିବ ସେ ଅନ୍ୟ ଅଂଶାଦାରମାନଙ୍କୁ ଜଳସେଚନର ସୁବିଧା ଦେବା ପାଇଁ ଶାନ୍ତି

ହେବା ଦରକାର । କୂପ ଖନନ ପରେ ଏଥିପାଇଁ ରାଜସ୍ୱ ଦରିଭରେ ମଧ୍ୟ କ୍ଷିତିବିଧି କରାଯିବ ।

ଜିଲ୍ଲା ପ୍ରାନ୍ତ୍ୟ ଭବନର ସଂସା ପ୍ରକଳ ନିର୍ଦ୍ଦେଶକ କାର୍ଯ୍ୟକାରୀ ସଂପାଦକ ଆଇ ପି.ଏଚ୍ ଏକ ସଂସା ଦ୍ୱାରା ଜାବନଧାରା ଯୋଜନାର ପ୍ରକଳପ୍ରକଳ ଅନୁମୋଦନ କରାଯିବ । ଜିଲ୍ଲାପାଳଙ୍କ ସମେତ ନିକସ୍ତ୍ର ଓ କ୍ଷୁ ଜଳସେଚନ ପ୍ରକଳ ନିର୍ବାହୀ ଯତ୍ନା ଜିନା ସମାଜ ମଙ୍ଗଳ ଅଧିକାରୀ ଓ କ୍ଷୁ କ୍ୟାଲ୍ ପ୍ରକଳ ପ୍ରତିନିଧିମାନେ ଏହି କର୍ମରେ ସକ୍ଷମ ରହିବେ ।

ଏହି ଯୋଜନାର ପରିସରଭୁତ ହେବାକୁ ଉଚ୍ଚିକ ବ୍ୟକ୍ତିମାନେ ନିକସ୍ତ୍ର ଅନ୍ତର ଗୋଷ୍ଠୀ ଭବନ ଅଧିକାରୀଙ୍କ ନିକଟରେ ସାଧା ଭାଷକରେ ଜଣି ଜନା ବିବରଣୀ ସହ ଦରଖାସ୍ତ କରିବାକୁ ହେବ । ଏ ବିଷୟରେ ସେମାନେ ଡି. ଡି. ଓ.କ୍ ବିଭାଗରୁ ସମସ୍ତ ବିବରଣୀ ପାଇପାରିବେ ।

ଲକ୍ଷ ରପ୍ତାଦନ ବୃଦ୍ଧି ପାଇଁ ଉଦ୍ୟମ

ଓଡ଼ିଶାର ଉପକୂଳବର୍ତ୍ତୀ ବାଲେଶ୍ୱର, କଟକ, ପୁରୀ ଓ ଗଞ୍ଜାମ ଜିଲ୍ଲାରେ ଉଚ୍ଚ ରପ୍ତାଦନ ବୃଦ୍ଧି ଓ ଉଚ୍ଚ ଶିଳ୍ପ ବିଭାଗ ପାଇଁ ଉଦ୍ୟମ କରାଯାଇଛି । ଏହି ସୁରୋଚି ଜିଲ୍ଲାରେ କେନ୍ଦ୍ର ସରକାରଙ୍କ ଉଚ୍ଚ କର୍ମିଷନରକ ନିୟନ୍ତ୍ରଣାଧୀନ ୬ ହଜାର ଏକର ଜମି ମଧ୍ୟରୁ ପ୍ରାୟ ୫ ହଜାର ଏକର ଗରୋଇ ଉଦ୍ୟୋଗକାରୀ ଏବଂ ଏକ ହଜାର ଏକର ସମବାୟ ସମିତିମାନଙ୍କୁ ଉଚ୍ଚ ରପ୍ତାଦନ ପାଇଁ ଉଚ୍ଚ ଦିଆ ଯାଇଛି । ଏହା ବ୍ୟତୀତ ରାଜ୍ୟ ଏକର ସମବାୟ ସମିତିମାନଙ୍କୁ ୧୧୮୫ ଏକର ଉଚ୍ଚ ରପ୍ତାଦନ କର୍ମ ଉଚ୍ଚ ଦେଇଛନ୍ତି । ଆଉ ୪୮୨ ଏକର ଜମି ଉଚ୍ଚ ପାଇଁ ରାଜ୍ୟ ସରକାର ସମବାୟ ସମିତିମାନଙ୍କ ନିକଟରୁ ଦରଖାସ୍ତ ପାଇଛନ୍ତି ।

ମୁଖ୍ୟ ଶ୍ରାସନ ସଚିବ ଶ୍ରୀ ନର୍ତ୍ତନାକାତ ପଣ୍ଡାଙ୍କ ଅଧ୍ୟକ୍ଷତାରେ ଅନୁଷ୍ଠିତ ଏକ ବୈଠକରେ ଉଚ୍ଚ ଶିଳ୍ପ ବିଭାଗ ସଂକ୍ରାନ୍ତରେ ସୁରକ୍ଷିତ ଅଭ୍ୟେତନା କରାଯାଇଥିଲା । ଉଚ୍ଚ ରପ୍ତାଦନ କର୍ମ ସଂପର୍କରେ ଉପକୃତ ସର୍ବେ କର୍ମି ସଠିକ ତଥ୍ୟ ସଂଗ୍ରହ କରାଯିବା ସଙ୍ଗେ ସଙ୍ଗେ ବର୍ତ୍ତମାନ ଉଚ୍ଚ ଦିଆଯାଇଥିବା କର୍ମର ଉପକୃତ ବିନିଯୋଗ ଓ କ୍ଷୁମିକ ନିୟନ୍ତ୍ରଣ ସଂପର୍କରେ ସମାକ୍ଷା କରିବା ନିମନ୍ତେ ମୁଖ୍ୟ ଶ୍ରାସନ ସଚିବ ପରାମର୍ଶ ଦେଇଥିଲେ । ଅଧିକ କ୍ଷୁମିକ ନିୟନ୍ତ୍ରଣ ଓ କ୍ଷୁମିକମାନଙ୍କ ସ୍ୱାର୍ଥରକ୍ଷା ଦୃଷ୍ଟରୁ ଗରୋଇ ଉଦ୍ୟୋଗକାରୀଙ୍କ ବଦଳରେ ସମବାୟ ସମିତିକୁ ଉଚ୍ଚ ରପ୍ତାଦନ କ୍ଷେତ୍ରରେ ଅଧିକ ସୁଯୋଗ ଦେବାର ଆବଶ୍ୟକତା ସଂପର୍କରେ ସହମତି ପ୍ରକାଶ ପାଇଥିଲା । କେନ୍ଦ୍ରୀୟ ଉଚ୍ଚ କର୍ମିଷନରୁ ତାଙ୍କର ଅଧାନରେ ଥିବା ୬ ହଜାର ଏକର ଜମି ଉଚ୍ଚ ରପ୍ତାଦନ ନିମନ୍ତେ ରାଜ୍ୟ ସରକାରଙ୍କୁ ଫୋରା କେବା ନିମନ୍ତେ ଅନୁରୋଧ କରାଯିବ ବୋଲି ସ୍ଥିର କରାଗଲା ।

ଓଡ଼ିଶାରେ ଉପାଦିତ ହେଉଥିବା ଉଚ୍ଚରେ ଅଧିକ ମାଟି ରପ୍ତାଦନ ଦୃଷ୍ଟରୁ ଏହାକୁ ପରିଷାର କରିବା ପାଇଁ ଉଚ୍ଚ ପଞ୍ଜି ଅବଲମନ କରିବାର ଆବଶ୍ୟକତା ସଂପର୍କରେ ମଧ୍ୟ ଅଭ୍ୟେତନା କରାଯାଇଥିଲା । ଉଚ୍ଚ ରପ୍ତାଦନ ଓ ଶିଳ୍ପର ଉପକୃତ ବିକାଶ ପ୍ରକଳେ ବହୁ କ୍ଷୁମିକ ଉପକୃତ ହୋଇ ପାରିବେ ବୋଲି ମୁଖ୍ୟ ଶ୍ରାସନ ସଚିବ ମତ ଦେଇଥିଲେ ।

ଏହି ଅଭ୍ୟେତନାରେ ଶିଳ୍ପ ବିଭାଗ ସଚିବ ଶ୍ରୀ ସୁଧାଂଶୁ କୁମ୍ଭର ନିକ୍ଷ୍, ରାଜସ୍ୱ ବିଭାଗ ସଚିବ ଶ୍ରୀ ରାଘବ ଚନ୍ଦ୍ର ପଟ୍ଟନାୟକ, ଶିଳ୍ପ ନିର୍ଦ୍ଦେଶକ ଓ ପ୍ରସିଦ୍ଧ ପଟ୍ଟନାୟକ, ପୁରୀ ଜିଲ୍ଲାପାଳ ଶ୍ରୀ ସୁଦାମ ଚରଣ ପଟ୍ଟନାୟକ, ଗଞ୍ଜାମ ଜିଲ୍ଲାପାଳ ଶ୍ରୀ ରଂଗରାଜ ଜାନକାଙ୍କ ସମେତ ବହୁପଦକ୍ଷ ଅଧିକାରୀ ଯୋଗ ଦେଇଥିଲେ ।

ପଦ୍ୟଚକଳ ସୁଅ ତୁଟିଲୁ

ମୟୂରଭଞ୍ଜ ଜିଲ୍ଲାରେ ଥିବା ଦର୍ଶନୀୟ ସାମସୁତିକ୍ତ ଦେଖିବା ସର୍ବ ଅସୁଥିବା ଭବନ ଆରାଗରାଣ ଓ ବିଦେଶୀ ପର୍ଯ୍ୟଟକଙ୍କ ସଂଖ୍ୟା ବୃଦ୍ଧି ପାଇଥିବାର ଏକ ସମାକ୍ଷା କରାଯାଇଛି । ମତ ୧୯୮୭-୮୮ ଅଧିକ

ବର୍ଷରେ ଡିଜିଟାଲ ମୋଟ ୨,୦୩,୨୮୯ ଡଜ ଆର୍ୟଜରାଣ ଓ ୮୧ ଡଜ ବିଦେଶୀ ପର୍ଯ୍ୟଟନ ପରିଗଣନାରେ ଆସିଥିଲେ । ସେମାନେ ଡିଜିଟାଲ ଦୂର ମୁଖ୍ୟ ପର୍ଯ୍ୟଟନ ସମାପ୍ତିପାଇଁ ଓ ଶିଳ୍ପ-କୁ ଆସିଥିବାର କଣ୍ଠାପାଇଛି । ଏହି ବ-ଖ୍ୟା କ୍ରମାଗତ ଭାବେ ବର୍ତ୍ତମାନରେ ଘଟିଛି ଓ ଏହି ପର୍ଯ୍ୟଟନ ସମାପ୍ତିପାଇଁ କ୍ରମେକ୍ରମେ ଦେଶୀ ଓ ବିଦେଶୀ ପର୍ଯ୍ୟଟକମାନଙ୍କ ଦ୍ଵାରା ଅନୁରୋଧ କରାଯାଇଛି । ପର୍ଯ୍ୟଟକମାନଙ୍କ ବର୍ଷିତ ହାରକୁ ବୃଦ୍ଧିରେ ରଖି ରାଜ୍ୟ ସରକାର ଡିଜିଟାଲ ପର୍ଯ୍ୟଟନ ସମାପ୍ତିକର ବିକାଶ କ୍ଷେତ୍ରରେ ପଦକ୍ଷେପମାନ ଗ୍ରହଣ କରିଛନ୍ତି । ଶିଳ୍ପପାଇଁ ଆସୁଥିବା ପର୍ଯ୍ୟଟକମାନଙ୍କ ପାଇଁ ଏକ ପରେଷ୍ଟ ଇଫ୍ ଲୁଗୁଙ୍ଗାଠାରେ ପ୍ରାୟ ବ-ପୂର୍ଣ୍ଣ ହୋଇପାରିବ । ଏଥିରେ ୪୦ ଡଜ ରହିପାରିବାର ବ୍ୟବସ୍ଥା ରହିଛି । ଏଠାରୁ ପର୍ଯ୍ୟଟକମାନଙ୍କୁ ରାମାନ ଓ ହାତୀ ସାହାଯ୍ୟରେ ଜଙ୍ଗଲ ବୁଲାଇବାର ସୁବିଧାଗ୍ରହଣ ମଧ୍ୟ କରାଯାଇଛି ।

ଏହା ବ୍ୟତୀତ ପଣ୍ଡାପୁରଠାରେ କେନ୍ଦ୍ର ସରକାରଙ୍କ ଦ୍ଵାରା ଏକ ସୁବ ହସ୍ତେଇ ନିର୍ମାଣ କରାଯାଇଛି ଏବଂ ଏଠାରେ ପର୍ଯ୍ୟଟକମାନଙ୍କ ସହାୟତା ପାଇଁ ଗୋଟିଏ ପର୍ଯ୍ୟଟନ କାର୍ଯ୍ୟକ୍ରମ ଶୁଭକ୍ଷାସ୍ଥ ଖୋଲିବା ପାଇଁ ସରକାର ଲକ୍ଷ୍ୟ ରଖିଛନ୍ତି । ବାଙ୍ଗାଲିପୋଷ୍ଟିଠାରେ ଥିବା ପର୍ଯ୍ୟଟକ ପାଠକଶାଳାର ବ-ପୁସ୍ତକାଳୟ ଓ ବହୁ ରକ୍ଷିତକାର କାର୍ଯ୍ୟ ସରକାର ହାତକୁ ନେଇଛନ୍ତି ।

ଆଇ. ଆର. ଡି. ରେ କୋଟି କୋଟି

ଶତ ଆର୍ଥିକ ବର୍ଷରେ ଫେବୃଆରୀ ସୁଦ୍ଧା ଆଇ. ଆର. ଡି. କାର୍ଯ୍ୟକ୍ରମ ଦ୍ଵାରା ମୋଟ ୨୭ କୋଟି ୪୭ ଲକ୍ଷ ୯୬ ହଜାର ଟଙ୍କା ବ୍ୟୟ ହୋଇଛି । କନ୍ୟାକୁ ରପତରୋଡ଼ାମାନଙ୍କୁ ସର୍ବୋତ୍ତମ ବାବଦରେ ୧୮ କୋଟି ୭୬ ଲକ୍ଷ ୯୬ ହଜାର ଟଙ୍କା ବ୍ୟୟ କରାଯାଇଛି । ଅନ୍ୟାନ୍ୟ ଖର୍ଚ୍ଚଗୁଡ଼ିକ ମଧ୍ୟରୁ ଆମ୍ଭ ନିୟୁତ କାର୍ଯ୍ୟକ୍ରମରେ ୨ କୋଟି ୨୯ ଲକ୍ଷ ୮୧ ହଜାର ଟଙ୍କା, ଗିରିରୁମି ଲୁଗୁ ୫୪ ଲକ୍ଷ ୫୭ ହଜାର ଟଙ୍କା, ଚାନ୍ଦିନ ବାବଦରେ ୧୦ ଲକ୍ଷ ୩୧ ହଜାର ଟଙ୍କା, ସର୍ବେ ପାଇଁ ୨ ଲକ୍ଷ ୭୨ ହଜାର ଟଙ୍କା, ତି: ଆର.: ତି: ଏ: ଅର୍ଥାତ୍ ପରିଗଣନା ବାବଦରେ ୧ କୋଟି ୭୧ ଲକ୍ଷ ୯୫ ହଜାର ଟଙ୍କା ଓ ଆନୁଷ୍ଠାନିକ ଖର୍ଚ୍ଚ ବାବଦରେ ୩ କୋଟି ୧ ଲକ୍ଷ ୬୩ ହଜାର ଟଙ୍କା ବ୍ୟୟ ହୋଇଛି । ଏହି ସମୟ ମଧ୍ୟରେ ହିତାଧିକାରୀମାନଙ୍କୁ ସମବାୟ ଓ ବ୍ୟବସାୟିକ ବ୍ୟାଙ୍କଗୁଡ଼ିକକୁ ମୋଟ ୨୮ କୋଟି ୭୭ ଲକ୍ଷ ୬୮ ହଜାର ଟଙ୍କା ରଖି ଘୋଷଣା ଦିଆଯାଇଛି ।

ଉଚ୍ଚ ସମୟ ମଧ୍ୟରେ ଏହି ଘୋଷଣା ଦ୍ଵାରା ମୋଟ ୧ ଲକ୍ଷ ୮୫ ହଜାର ୮୦ ଡଜ ଲପକୃତ ହୋଇଛନ୍ତି । ଏମାନଙ୍କ ମଧ୍ୟରେ ୪୩ ହଜାର ୪୪ ଡଜ ଚପପିଲରୁଡ଼ ତାଟି ଓ ୪୨ ହଜାର ୪୮୭ ଡଜ ଚପପିଲରୁଡ଼ ବ-ପୁସ୍ତକାଳୟ ଲୋକ ଅନ୍ତର୍ଭୁକ୍ତ । ଏହି ରପତରୋଡ଼ାମାନଙ୍କ ମଧ୍ୟରେ ୨୫ ହଜାର ୫୭୮ ଡଜ ମହିଳା ଅନ୍ତର୍ଭୁକ୍ତ ।

ଅଗ୍ରାଧିକାର କାର୍ଯ୍ୟକ୍ରମ ପାଇଁ ରଣ ଲଗାଣ

କୃଷି ଓ କୃଷିଭିତ୍ତିକ କାର୍ଯ୍ୟ, କ୍ଷୁଦ୍ର ଶିଳ୍ପ ଏବଂ କ୍ଷୁଦ୍ର ବ୍ୟବସାୟ ଲୋକଙ୍କୁ ଅଗ୍ରାଧିକାର ପାଇଥିବା କାର୍ଯ୍ୟକ୍ରମଗୁଡ଼ିକ ନିମନ୍ତେ ଗତବର୍ଷ (୧୯୮୭) ସାଧ୍ୟର ୮ ଲକ୍ଷ ୮୦ ହଜାର ୨୦୨ ଡଜ ବ୍ୟୟକୁ ସର୍ବମୋଟ ୩୦୩ କୋଟି ୨୦ ଲକ୍ଷ ଟଙ୍କା ଆନୁଷ୍ଠାନିକ ରଣ ଘୋଷଣା ଦିଆଯାଇଛି । କନ୍ୟାରେ ୧୪୧ କୋଟି ୨୮ ଲକ୍ଷ ଟଙ୍କା କୃଷିରଣ ଓ ୧୬୧ କୋଟି ୯୨ ଲକ୍ଷ ଟଙ୍କା କ୍ଷୁଦ୍ର ବ୍ୟବସାୟ ରଣ ଅନ୍ତର୍ଭୁକ୍ତ ।

କୃଷିରଣ ବାବଦରେ ଦିଆଯାଇଥିବା ଅର୍ଥରୁ ଶୁଦ୍ଧ ରଣ ପାଇଁ ୪ ଲକ୍ଷ ୩୦ ହଜାର ୭୩ ଡଜ ବ୍ୟୟକୁ ୮୭ କୋଟି ୩୭ ଲକ୍ଷ ଟଙ୍କା, ନିଆରା ରଣ ନିମନ୍ତେ ୭୪,୩୧୧ ଡଜ ବ୍ୟୟକୁ ୩୨ କୋଟି ୬୬ ଲକ୍ଷ ଟଙ୍କା ଓ କୃଷି ବ-ପୂର୍ଣ୍ଣ ଅନ୍ୟାନ୍ୟ ରଣ ବାବଦରେ ୭୩,୭୪୦ ଡଜ ବ୍ୟୟକୁ ୨୧ କୋଟି ୨୪ ଲକ୍ଷ ଟଙ୍କା ଦିଆଯାଇଛି ।

ସେହିପରି କ୍ଷୁଦ୍ର ଶିଳ୍ପ, କ୍ଷୁଦ୍ର ବ୍ୟବସାୟ ପ୍ରକୃତି କାର୍ଯ୍ୟକ୍ରମ ପାଇଁ ପ୍ରଦାନ କରାଯାଇଥିବା ରଣ ମଧ୍ୟରୁ କେବଳ କ୍ଷୁଦ୍ର ଶିଳ୍ପପାଇଁ ୪୯,୮୦୨ ଡଜ ବ୍ୟୟକୁ ୬୮ କୋଟି ୮୪ ଲକ୍ଷ ଟଙ୍କା ଓ କ୍ଷୁଦ୍ର ବ୍ୟବସାୟ ପ୍ରକୃତି ଅନ୍ୟାନ୍ୟ କାର୍ଯ୍ୟକ୍ରମ ପାଇଁ ୨ ଲକ୍ଷ ୫୨ ହଜାର ୧୯୬ ଡଜ ବ୍ୟୟକୁ ୯୩ କୋଟି ୮ ଲକ୍ଷ ଟଙ୍କା ରଣ ଦିଆଯାଇଛି ।

ପ୍ରକାଶ ପାଇଛି, ରପତରୋଡ଼ କାର୍ଯ୍ୟକ୍ରମରେ ୧୯୮୭ ମସିହାରେ ୬ ଲକ୍ଷ ୮୨ ହଜାର ୯୭୩ ଡଜ ବ୍ୟୟକୁ ୨୩୮ କୋଟି ୮୬ ଲକ୍ଷ ଟଙ୍କା ଅଗ୍ରାଧିକାର ଭିତ୍ତିରେ ଆନୁଷ୍ଠାନିକ ରଣ ପ୍ରଦାନ କରାଯାଇଥିଲା ।

କ୍ଷୁଦ୍ର କ୍ଷୁଦ୍ର ବାୟୋଗ୍ୟାସ ପ୍ଲାଣ୍ଟ

ଗୋବର ଗ୍ୟାସ ପ୍ଲାଣ୍ଟ ବସାଇବା ପାଇଁ ଲୋକମାନଙ୍କର ବିଶେଷ ଆଗ୍ରହ ଦେଖାଦେଇଛି । ତତ୍ତ୍ଵିତ ଆର୍ଥିକ ବର୍ଷର ପ୍ରଥମ ମାସରେ ରାଜ୍ୟରେ ମୋଟ ୧୬୮୬ଟି ବାୟୋଗ୍ୟାସ ପ୍ଲାଣ୍ଟ ପ୍ରତିଷ୍ଠା କରାଯାଇଛି । ଏ ବର୍ଷ ରାଜ୍ୟରେ ୪୦୦୦ଟି ଏପରି ପ୍ଲାଣ୍ଟ ବସାଇବାକୁ ଲକ୍ଷ୍ୟ ରଖାଯାଇଛି । ଗତ ଆର୍ଥିକ ବର୍ଷରେ ମଧ୍ୟ ଓଡ଼ିଶା ଏ କ୍ଷେତ୍ରରେ ଧାର୍ଯ୍ୟ ଲକ୍ଷ୍ୟର ଦୂର-ଗୁଣକୁ ଅର୍ଥନ ସଫଳତା ହାସଲ କରିପାରିଥିଲା । ଏହି ମାସରେ ଗଞ୍ଜାମ ଜିଲ୍ଲାରେ ସର୍ବାଧିକ ୩୨୦ଟି ପ୍ଲାଣ୍ଟ ନିର୍ମାଣ କରାଯାଇଥିବା ବେଳେ ଚା'ପତ୍ରକୁ କଳାହାଣ୍ଡି ଜିଲ୍ଲାରେ ୨୯୦ଟି ଓ ତଟକ ଜିଲ୍ଲାରେ ୨୪୦ଟି ପ୍ଲାଣ୍ଟ ବସିଛି ।

ସେହିପରି ଉତ୍ତମାଧରେ ରାଜ୍ୟରେ ଗୁରୋଟି ପଦନ କଳ ବସିଛି । ଏବଂ ପ୍ରତ୍ୟେକରେ ଦୈନିକ ୧୦୦୦ ଛିଟର ପାଣି ଗରମ ହୋଇପାରିବା ଭଳି ୧୨ଟି ବୌରଗପରେ କଳ ଗରମ ବ୍ୟବସ୍ଥା କରାଯାଇଛି ।

ଭରତୀୟ ଅୟୁର୍ବେଦ ଏକତ୍ରା ବିଜ୍ଞାନ ମନ୍ଦିର, ଅନୁସାଧାର୍ଯ୍ୟ

—ମୁଖ୍ୟମନ୍ତ୍ରୀ ଶ୍ରୀ ପଟ୍ଟନାୟକ

ଭାରତୀୟ ଅୟୁର୍ବେଦର ଚିକିତ୍ସା ବିଜ୍ଞାନ ତା'ର ମହତ୍ତ୍ଵପୂର୍ଣ୍ଣ ଜ୍ଞାନ ସଦୃଶରେ ଅର୍ଥନୀତ କରାଯିବ ବୋଲି ରାଜନେତ୍ରୀଠାରେ ଆୟୋଜିତ ଦୂରଦୈନି ଅୟୁର୍ବେଦ ଚିକିତ୍ସାଧ୍ୟାୟ ଆସୋସିଏସନର ବାର୍ଷିକ ରଞ୍ଜନରେ ମୁଖ୍ୟମନ୍ତ୍ରୀ ଶ୍ରୀ ଜାନକୀ ବରୁଣ ପଟ୍ଟନାୟକ କହିଛନ୍ତି ।

ଏହି ସମ୍ମିଳନୀର ଉଦ୍ଘାଟନ ଦିବସରେ ମୁଖ୍ୟ ଅତିଥି ଭାବେ ଘୋଷ ଦେଇ ଶ୍ରୀ ପଟ୍ଟନାୟକକହିଲେ ଯେ ଭାରତବର୍ଷରେ ଏହି ଚିକିତ୍ସା ବିଜ୍ଞାନ ପ୍ରସିଦ୍ଧିର ସମସ୍ତଙ୍କୁ ଚିକିତ୍ସା ବିଜ୍ଞାନର ସୁତ୍ର ପ୍ରଦାନ କରିଛି । ଅଧୁନିକ ଏଲୋପାଥୀକ ଚିକିତ୍ସା କ୍ଷେତ୍ରରେ ଯାହା ସବୁ କରାଯାଇଛି, ତାହା ବେଦରେ ରହିଛି । ବୁଝାଇ ଦିଅନ୍ତୁ 'ଜୀବନ'ର ବିଷୟରେ ଯେଉଁ କଥା ଶୁଣାଯାଏ, ସେଥିରୁ ଏହାର ପ୍ରମାଣ ମିଳୁଛି । କେବଳ ଯେ ଭାରତ ଚିକିତ୍ସା ବିଜ୍ଞାନରେ ପ୍ରତିଷ୍ଠା ସର କରିଥିଲା ତା' ନୁହେଁ, କୃଷି, ବିଜ୍ଞାନ ଶାସ୍ତ୍ର, ଅବଶ୍ୟ ଏବଂ ମହାକାଶ ବିଜ୍ଞାନରେ ମଧ୍ୟ ପ୍ରତିଷ୍ଠା ସର କରିଥିଲା ଓ ଭାରତ ବିଶ୍ଵର ଶିକ୍ଷକ ରୂପେ ପରିଗଣିତ ହେଉଥିଲା । ମାତ୍ର ଗୋଟିଏ ସମୟରେ ସେହି ଗବେଷଣାରେ ଲଟକା ପଡ଼ିଯାଇଥିଲା ଏବଂ ସେ ସମୟରେ ଗବେଷଣାକୁ ପ୍ରୋତ୍ସାହନ ମିଳି ନଥିଲା । ମୁଖ୍ୟମନ୍ତ୍ରୀ କହିଲେ ଯେ ଜାତୀୟ ଚିକିତ୍ସାର ପ୍ରଭାବ ଦେଖା ଥିବା ବେଳେ ଅୟୁର୍ବେଦକୁ ପୂର୍ଣ୍ଣ ତା'ର ଉପଯୁକ୍ତ ଜ୍ଞାନ ଦେବା ପାଇଁ ସମୟ ଆସିଛି । ଅଭିର ଲୋକପ୍ରିୟ ସରକାର ଅୟୁର୍ବେଦକୁ ଅବସ୍ଥା କରିବାର ପ୍ରଶ୍ନ ଉଠୁନାହିଁ । ଅନ୍ୟ ପକ୍ଷରେ ଏହାକୁ ଲଜ ସମ୍ମାନ ଦିଆଯାଇଛି । ଅୟୁର୍ବେଦ ଚିକିତ୍ସକମାନଙ୍କ ଦାବୀ ବ-ପୂର୍ଣ୍ଣରେ ମୁଖ୍ୟମନ୍ତ୍ରୀ କହିଲେ ଯେ ଅୟୁର୍ବେଦ କଲେଜ ବ-ପୂର୍ଣ୍ଣରେ ଜାତୀୟ ଉଚ୍ଚତମ ଦାସକ ନେତୃତ୍ଵରେ ଗଠିତ କମିଟି ଯେଉଁ ରିପୋର୍ଟ ଦେଇଛନ୍ତି, ତାହା କାର୍ଯ୍ୟକାରୀ କରିବାକୁ ନିର୍ଦ୍ଦେଶ ଦିଆଯାଇଛି । ସେ କହିଲେ ଯେ ସମସ୍ତଙ୍କୁ ଚିକିତ୍ସା ସୁବିଧା ଘୋଷାଇ ଦେବା ଏକ ସାମ୍ପ୍ରଦାୟିକ ଅର୍ଥନୀତ । ଏହା

କେବଳ ଯେ ଏଲୋପାଥିକ୍ ମାଧ୍ୟମରେ କରାଯିବ ତା 'ନୁହେଁ, ସବୁ ଚିକିତ୍ସା ହେବା ଦରକାର । ଆୟୁର୍ବେଦ ଚିକିତ୍ସକମାନଙ୍କ କରାଯାଏ ଏବଂ କନସାଇଡେଣ୍ଟ କରାଯାଏ ଦୂର୍ଘ୍ଣୁ ଆବଶ୍ୟକ ଦାବା ଯୁକ୍ତି ସରକାରଙ୍କର ସ୍ପର୍ଶ ସହାନୁଭୂତି ଅଛି । ନିଜ ମାଟିରୁ ଏବଂ ଜଳବାୟୁରୁ ସମ୍ପୂର୍ଣ୍ଣ ଆୟୁର୍ବେଦ ଚିକିତ୍ସାର କିପରି ବିକାଶ ପଡ଼ିବ, ସେଥିପାଇଁ ଚିକିତ୍ସକମାନେ ଚେଷ୍ଟା କରିବାକୁ ମୁଖ୍ୟମତୀ ଆହ୍ୱାନ ଜଣାଇଥିଲେ । ପୂର୍ବରୁ ଏ ଉପଲକ୍ଷେ ପ୍ରକାଶିତ ଏକ ସୂଚନା ମୁଖ୍ୟମତୀ ଉନ୍ମୋଚନ କରିଥିଲେ ।

ସ୍ୱାସ୍ଥ୍ୟମତୀ ଶ୍ରୀ ନିରଞ୍ଜନ ପଟ୍ଟନାୟକ ସମାଜିକ ଅତିଥି ଭାବେ ଯୋଗ ଦେଇ କହିଲେ ଯେ ସୂଚନା ଅତୀତରୁ ଏ ପର୍ଯ୍ୟନ୍ତ ବେଦ ଦେଇଛି ଚିକିତ୍ସା ପ୍ରଣାଳୀର ଉଦ୍ଧାର । ଇ-ରେକ ଶାସନ ଅନୁକ୍ରମେ ଏହି ଚିକିତ୍ସା ପ୍ରଣାଳୀର ଅବନତି ଦେଖାଦେଇଥିଲେ ମଧ୍ୟ ସ୍ୱାଧୀନତା ପରଠାରୁ ଏହା ଉପରେ ଗୁରୁତ୍ୱ ଆରୋପ କରାଯାଇଛି । ଏହା ସମସ୍ତଙ୍କୁ ଜଣା । ସତ୍ୟ ଯୋଗ୍ୟତା କାରଣେ ୧୨୭ଟି ଆୟୁର୍ବେଦ ଚିକିତ୍ସାନୁଷ୍ଠାନ ଖୋଲିବା ପାଇଁ ସରକାର ଛାଡ଼ି କରିଛନ୍ତି ବୋଲି ସ୍ୱାସ୍ଥ୍ୟ ମତୀ ପ୍ରକାଶ କରିଥିଲେ । ସେମାନଙ୍କ ଦାବା ସଂପର୍କରେ ସୂଚନା ଦେଇ ମତୀ କହିଲେ ଯେ ସମସ୍ତଙ୍କୁ ଆଖି ଆଗରେ ରଖି ଆୟୁର୍ବେଦ ଚିକିତ୍ସାର ପ୍ରସାର ପାଇଁ ନିଷ୍ପତ୍ତି କରାଯିବ । ଏଥି ସଙ୍ଗେସଙ୍ଗେ ଆୟୁର୍ବେଦ ଚିକିତ୍ସକମାନେ ମଧ୍ୟ କନସାଇଡେଣ୍ଟ ବିଶ୍ୱାସ ଉତ୍ତମ ହେବେ ବୋଲି ସେ ଆଶା ପ୍ରକାଶ କରିଥିଲେ ।

ସୂଚନା ଓ ଲୋକ ସଂପର୍କ ରାଷ୍ଟ୍ରମତୀ ଶ୍ରୀ ରୁପିନ୍ଦର ବି-ହ ସମାଜିକ ଅତିଥି ଭାବେ ଯୋଗ ଦେଇ କହିଲେ ଯେ ଦୁଇଦିନର ଆଲୋଚନା ଭିତରେ ଆୟୁର୍ବେଦ ଚିକିତ୍ସା ପଦ୍ଧତି କିପରି ଜୀବନ୍ତ ଥିଲା ଏବଂ ବହୁ ଘାତ ପୁଡ଼ିଘାତର ସମ୍ମୁଖୀନ ହେବ, ସେ ସଂପର୍କରେ ନିଶ୍ଚିତ ଆଲୋଚନା କରାଯାଇଥିବ । ଏସବୁ ସତ୍ତ୍ୱେ, ଆୟୁର୍ବେଦ ଚିକିତ୍ସା ପଦ୍ଧତି ଲୋକଙ୍କ ପାଖରେ ପହଞ୍ଚାଇବାକୁ ହେବ ଏବଂ ସେମାନଙ୍କ ବିଶ୍ୱାସଭାବନା ହେବାକୁ ପଡ଼ିବ । ଏହା ଏକ ସଂକଳ୍ପ ଓ ସମାପ୍ତ କାର୍ଯ୍ୟକ୍ରମ । ଦେଶକୁ ଏକଦି ଏକ ଶତାଦ୍ଦୀରେ ପହଞ୍ଚାଇବା ପାଇଁ ଯୁକ୍ତ ସ୍ୱଧୀନ ମତୀ ଶ୍ରୀ ରାଜୀବ ରାଣୀ ଯେଉଁ ଆହ୍ୱାନ ଦେଇଛନ୍ତି, ତାହା ସଫଳ କରିବାକୁ ହେବ । ଏଥିପାଇଁ ସେମାନେ ଆମ୍ଭ ବିଶ୍ୱାସର ସହିତ ଆପେକ୍ଷାକୁ ପଡ଼ିବ । ଆମର ପୁଣି ମୁଖ୍ୟମତୀ ଜଣେ ଆଶାବାଦୀ ବ୍ୟକ୍ତି । ଆୟୁର୍ବେଦ ଚିକିତ୍ସା ପଦ୍ଧତିର ବିକାଶ ପାଇଁ ମୁଖ୍ୟମତୀ ଏବଂ ସ୍ୱାସ୍ଥ୍ୟ ମତୀ କାର୍ଯ୍ୟକ୍ରମ ହାତକୁ ନେଇଛନ୍ତି । ତେଣୁ ଏଥିରେ ସଫଳ ନିଶ୍ଚିତ ବୋଲି ଶ୍ରୀ ବି-ହ ପ୍ରକାଶ କରିଥିଲେ ।

ବିଶିଷ୍ଟ ଆୟୁର୍ବେଦ ଚିକିତ୍ସକ ଡକ୍ଟର ଉତ୍ତର ଦାସ ଆୟୁର୍ବେଦ ଚିକିତ୍ସା ପଦ୍ଧତି ସଂପର୍କରେ ସୂଚନା ଦେଇ କହିଲେ ଯେ ଏହି ଚିକିତ୍ସା ପ୍ରଣାଳି ତି ବଡ଼, ମାଗୋଲିଆ, ଚମ୍ପା, ଚୀନ, ପୁରୁଟି ଦେଶରେ ଏବେ ମଧ୍ୟ ପ୍ରସିଦ୍ଧି ସହ କରିଛି ଏବଂ ଏହାର ପ୍ରସାର ଘଟୁଛି । ମୁଖ୍ୟମତୀଙ୍କ ପ୍ରୋତ୍ସାହନ ଜମେ ଓଡ଼ିଶାରେ ରାଜଧାନୀ ରୁବନେଶ୍ୱରଠାରେ ଏପରି ଏକ ଅନୁଷ୍ଠାନ ଖୋଲିପାରିଥିବାରୁ ସେ ମୁଖ୍ୟମତୀଙ୍କର ଉପସା ପ୍ରଶଂସା କରିଥିଲେ ।

ଅନ୍ୟମାନଙ୍କ ମଧ୍ୟରେ ତାଙ୍କର ସ୍ୱରୂପ ଚନ୍ଦ୍ର ନିଶ, ଉପଦେଶୀ ଭାବେ ଶ୍ରୀ ବିପିନ୍ ଦାସ, ଆସୋସିଏସନ୍ର ସଭାପତି ତାଙ୍କର ସପ୍ରେମ୍ଭର ପଣା ପ୍ରମୁଖ ରାଖଣ ଦେଇଥିଲେ ।

ସଂପୂର୍ଣ୍ଣ କଲ ଅମଳ ପ୍ରକଳ୍ପ

କରତାର ବିଜ୍ଞାରେ ହାତକୁ ନିଆଯାଇଥିବା ୧୩୫୮ଟି ଉଚ୍ଚ ଅମଳ ପ୍ରକଳ୍ପ ମଧ୍ୟରୁ ୧୦୩୫ଟିର ନିର୍ମାଣ ସଂପୂର୍ଣ୍ଣ ହେବା ଫଳରେ ଅବଶିଷ୍ଟ ୩୨୩ଟି ସଂପୂର୍ଣ୍ଣ କରିବାକୁ ଉଦ୍ୟମ ଚାଲିଛି । ଗତ ମସିହା ୫ ଚାଲିଥିଲେ ବିଜ୍ଞା ପ୍ରାକୃତିକ ବିପର୍ଯ୍ୟୟ କମିଟି ବୈଠକର ସମାପ୍ତୀ ବେଳେ ଏହା ଜଣାପଡ଼ିଥିଲା । ଅନୁଷ୍ଠାନ ମଧ୍ୟ ବିଗତ ୧୯୮୨, ୧୯୮୫ ଓ ୧୯୮୬ ବର୍ଷରୁ ଫଳରେ ବିଜ୍ଞା ମଧ୍ୟରେ ପ୍ରକାଶିତ ବିଭିନ୍ନ ନଦୀରେ ବନାବତ୍ତ

ଅଭିବା ଫଳରେ ଯେଉଁ ଅସ୍ୱାଭାବିକ ପରିସ୍ଥିତି ଦେଖାଦେଇଥିଲା, ସେହିପରି ସମାଜ୍ୟ ବନ୍ୟାର ସମ୍ମୁଖୀନ ପାଇଁ ପ୍ରସ୍ତୁତ ହୋଇ ରହିବାକୁ ବୈଠକରେ ମତ ପ୍ରକାଶ ପାଇଥିଲା । ବିଜ୍ଞାପାନ ଶ୍ରୀ ରମେଶ ଚନ୍ଦ୍ର ବେହେରା ସାମାଜ ସମସ୍ତ ବିଭାଗୀୟ ଅର୍ଥସରକୁ ପରାମର୍ଶ ଦେଇ କହିଲେ ଯେ ସେମାନେ ଏଭଳି ପରିସ୍ଥିତିର ମୁକାବିଲା ପାଇଁ ପ୍ରସ୍ତୁତ ହୋଇ ରହିବା ଆବଶ୍ୟକ ।

କୃଷି ଅନୁଷ୍ଠାନକାରୀଙ୍କୁ ବୃତ୍ତିଗତ ମାର୍ଗ ନିମନ୍ତେ ପରାମର୍ଶ

ବିଜ୍ଞା କର୍ମ ସୋଶାଣ ସଂସ୍ଥାରେ ନାମ ରେଜେଷ୍ଟ୍ରାକରଣ ଏବଂ ରେଜେଷ୍ଟ୍ରାକ୍ସ ନାମ ସୁପାରିଶ ସମେତ ବହୁ ବେଳାର ଫଳପ୍ରସୂତ ନିୟୁତ୍ତି ପାଇଁ ବୃତ୍ତିଗତ ମାର୍ଗ ନିମନ୍ତେ ପରାମର୍ଶ ଦିଆଯାଇଥାଏ । ବେକାର ବ୍ୟକ୍ତି ଓ ସୁ-କଲେଜର ଛାତ୍ର ଛାତ୍ରୀମାନଙ୍କୁ ବୃତ୍ତିଗତ ମାର୍ଗ ପ୍ରଦର୍ଶନ ପାଇଁ ଚାଲିନ ସୁବିଧା ତଥା ସମାଜ୍ୟ ଜୀବିକା ଉପାର୍ଜନ ଓ ଆମ୍ଭ ନିୟୁତ୍ତି ସଂପର୍କରେ ଏହି ସଂସ୍ଥା ଚରଫରୁ ସୂଚନା ଦିଆଯାଇଥାଏ ।

ଏହି ଅନୁଯାୟୀ ସଂସ୍ଥା ପକ୍ଷରୁ ୧୯୮୭ ମସିହାରେ ୫୦,୭୨୪ ଜଣ ବ୍ୟକ୍ତି ବ୍ୟକ୍ତିଗତ ଭାବେ ଏବଂ ୨୨,୪୩୬ ଜଣ ବ୍ୟକ୍ତି ନାମ ରେଜିଷ୍ଟ୍ରାକରଣ ସମୟରେ ବୃତ୍ତିଗତ ମାର୍ଗ ସଂପର୍କରେ ସୂଚନା ପାଇଥିଲେ । ସେହିପରି ଆୟୋଜିତ ୨୪୫୦ଟି ଆଲୋଚନା ବୈଠକରେ ୧୮,୨୬୪ ଜଣ ଦରଖାସ୍ତକାରୀ ଯୋଗ ଦେଇଥିଲେ । ଏହାଛଡା ସୁର ଓ କଲେଜରେ ୭୭୩ ଟି ଶିକ୍ଷାଗତ ଆଲୋଚନା ବୈଠକର ଆୟୋଜନ କରାଯାଇଥିଲା ଏବଂ ୬୦୮୧ ଜଣ ଦରଖାସ୍ତକାରୀଙ୍କୁ ଶିକ୍ଷା ନଦୀ ଚାଲିନ ନିମନ୍ତେ ପଠାଯାଇଥିଲା ।

ଶାରୀରିକ ଅସମର୍ଥଙ୍କ ପାଇଁ ଶିକ୍ଷା ବ୍ୟବସ୍ଥା

ରାଜ୍ୟର ଶାରୀରିକ ଅସମର୍ଥ ପିଲାମାନଙ୍କ ଶିକ୍ଷାର ପ୍ରସାର ପାଇଁ ବୃତ୍ତୀ ଶିତ ସରକାରୀ ମୂଳ ବର୍ଧିତ ସୁର ଓ ଅଧ ସୁରକୁ ମଧ୍ୟ ଇ-ରାଜୀ ସରକାର ଭଡ ବିଦ୍ୟାଳୟ ସରକୃ ଉଚ୍ଚାତ କରାଯାଇଛି । ରାଜ୍ୟର ୨୦ଟି ସମନ୍ୱିତ ସୁରରେ ମୂଳ ବଧୂର ପିଲାମାନଙ୍କୁ ଶିକ୍ଷାଦାନର ବ୍ୟବସ୍ଥା କରାଯାଇଛି । ଏହି କାର୍ଯ୍ୟକ୍ରମରେ ସଂପ୍ରସାରଣ ପାଇଁ କେନ୍ଦ୍ର ସରକାର ସାହାଯ୍ୟ ଯୋଗାଇ ଦେବାକୁ ଅନୁରୋଧ କରାଯାଇଛି ।

ରାଜ୍ୟରେ ରେଜିଷ୍ଟ୍ରେସନ୍ ଫିସ୍ ଓ ଷ୍ଟାମ୍ପ ଷ୍ଟୁଲ୍ ଆଦାୟ

ରେଜିଷ୍ଟ୍ରେସନ୍ ଫିସ୍ ଓ ଷ୍ଟାମ୍ପ ଷ୍ଟୁଲ୍ ଭାବରେ ୧୯୮୪-୮୫ରୁ ୧୯୮୭-୮୮ ଆଧିକ ବର୍ଷର ନଭେମ୍ବର ମାସ ଶେଷ ସୁଦ୍ଧା ରାଜ୍ୟ ସରକାର ମୋଟ ୬୪ କୋଟି ୭୭ ଲକ୍ଷ ୨୭ ହଜାର ଟଙ୍କା ଆଦାୟ କରିଛନ୍ତି । ତନ୍ମଧ୍ୟରେ ରେଜିଷ୍ଟ୍ରେସନ୍ ଫିସ୍ ଭାବରେ ୧୨ କୋଟି ୩୯ ଲକ୍ଷ ୫୫ ହଜାର ଟଙ୍କା ଓ ଷ୍ଟାମ୍ପ ଷ୍ଟୁଲ୍ ଭାବରେ ୫୨ କୋଟି ୩୭ ଲକ୍ଷ ୨୧ ହଜାର ଟଙ୍କା ଅର୍ଜିତ ।

ରାଜ୍ୟରେ ବିଭିନ୍ନ ପ୍ରକାର ବଣିଜ ରେଜିଷ୍ଟ୍ରେସନ୍ ପାଇଁ ୧୪ଟି ବିଭିନ୍ନ ସବ୍-ରେଜିଷ୍ଟ୍ରେସନ୍ ଅର୍ଡିନାନ୍ସ ୮୮ଟି ରେଜିଷ୍ଟ୍ରେସନ୍ ଅର୍ଡିନାନ୍ସ ଓ ୪୮ଟି ସବ୍-ପ୍ରମୁଖ (ଏସ୍ ସର୍ଭିସ୍) ସବ୍-ରେଜିଷ୍ଟ୍ରେସନ୍ ଅର୍ଡିନାନ୍ସ ଅଛି । ସମସ୍ତ ବିଭିନ୍ନ ସବ୍-ରେଜିଷ୍ଟ୍ରେସନ୍ ଅର୍ଡିନାନ୍ସ ନିଶାନ୍ ସମସ୍ତ ରାଜ୍ୟରେ ୧୯୭୭-୭୮ ଶେଷ ସୁଦ୍ଧା ୧୨୭ଟି ରେଜିଷ୍ଟ୍ରେସନ୍ ଅର୍ଡିନାନ୍ସ ଥିଲା ବେଳେ ୧୯୮୫ ଶେଷ ସୁଦ୍ଧା ଏହା ୧୫୦କୁ ବୃଦ୍ଧି ପାଇଛି । ପ୍ରତ୍ୟେକ ଚତୁର୍ଥରେ ଅନ୍ତତଃପରେ ଗୋଟିଏ ବର୍ଷ ସବ୍-ରେଜିଷ୍ଟ୍ରେସନ୍ ଅର୍ଡିନାନ୍ସ ଖୋଲିବା ପାଇଁ ବ୍ୟବସ୍ଥା ହୋଇଛି ।

ବର୍ତ୍ତମାନ ରାଜ୍ୟରେ ମୋଟ ୧୪୨ଟି ଚତୁର୍ଥ ମଧ୍ୟରୁ ୧୭ଟି ଚତୁର୍ଥ ପରିସୀମା ମଧ୍ୟରେ ଆଦାୟ ସବ୍-ରେଜିଷ୍ଟ୍ରେସନ୍ ଅର୍ଡିନାନ୍ସ ।

ଘୋଡ଼ାରେ ଏହା ନାହିଁ, ସେଗୁଡ଼ିକ ହେଉଛନ୍ତି :- ବସନ୍ତର ଚିତ୍ରର ବୃକ୍ଷରା, ବସନ୍ତ ଚିତ୍ରର କଳିଙ୍ଗ, ରାଜ ନଗର ଓ ବି.ଘାଟପୁର, ବଜାହାଣି ଚିତ୍ରର ପୁରୀ-ରାମପୁର, କୋରାପୁଟ ଚିତ୍ରର ମାଟକୁଣ୍ଡ, ବୋରିଘା, ବାକୁରୀ ଓ ଚିତ୍ରକୋଣା, ପୁରୀବାଣୀ ଚିତ୍ରର ବଜାମାଳ ଓ ଦାରିଙ୍ଗବାଡ଼ି, ସମ୍ବଲପୁର ଚିତ୍ରର ରେଙ୍ଗାଲି ଓ ଉତ୍ତର, ସୁନ୍ଦରପୁର ଚିତ୍ରର ହେମଗିରି, ରେଘୁପଡ଼ା, ବେଲୁପୁର ଚିତ୍ରର ପାଟଗାଁ ଓ ହାତକିହ ।

ଉଲ୍ଲେଖନୀୟ ଯେ ନୂତନ ସର୍ବ-ରେଢ଼େଣ୍ଡୀ ଅର୍ପିତ୍ ଖୋଦିବା ପାଇଁ ଘୋଡ଼ି ମାନବ୍ୟ ଶିଳା ହୋଇଛି, ସେଥିମଧ୍ୟରେ ଗୋଟିଏ ପଦ-ପୁସ୍ତକ ସର୍ବ-ରେଢ଼େଣ୍ଡୀ ଅର୍ପିତ୍ ବିଭାଗୀୟ ସର୍ବ-ରେଢ଼େଣ୍ଡୀ ଅର୍ପିତ୍ରେ ପରିଣତ ହୋଇଛି । ଏହାର ରେଢ଼ିଷ୍ଟ୍ରୋସନ ଦଲିଲ୍ ସଂଖ୍ୟା ଦର୍ଶକ ନିହାତି ୧୫୦୦ ହେବା ଦରକାର । ସେହିପରି ଗୋଟିଏ ବିଭାଗୀୟ ସର୍ବ-ରେଢ଼େଣ୍ଡୀ ଅର୍ପିତ୍ ପୃଷ୍ଠକ କରି ଦୁଇଟି ସର୍ବ-ରେଢ଼େଣ୍ଡୀ

ଅର୍ପିତ୍ ଖୋଦିବା ପାଇଁ ଏହାର ଦାର୍ଶିକ ରେଢ଼ିଷ୍ଟ୍ରୋସନ ଦଲିଲ୍ ସଂଖ୍ୟା ୭ ହଜାର ହେବା ଦରକାର ।

ଧର୍ମାତ୍ମକ ଶିକ୍ଷା ପ୍ରଚଳନ

ତଦ୍ୱିତ ଅଧିକ ଦର୍ଶରେ ମାଧ୍ୟମିକ ସ୍ତରରେ ଛାତ୍ର ଛାତ୍ରୀମାନଙ୍କୁ ଧର୍ମାତ୍ମକ ଶିକ୍ଷାଦାନ ଦେବାର ବ୍ୟବସ୍ଥା କରାଯାଇଛି । ତଦ୍ୱିତ ଦର୍ଶ ସାମିତ ରାଜ୍ୟରେ ରାଜ୍ୟର ୩୧ଟି ସ୍ତରରେ ଉଚ୍ଚ ମାଧ୍ୟମିକ ସ୍ତରରେ ଏହା ପ୍ରଚଳନ କରାଯିବ । ଏଥିପାଇଁ କେନ୍ଦ୍ର ସରକାର ଏକ କୋଟି ୫୬ ହଜାର ଟଙ୍କା ପ୍ରାୟ ପର୍ଯ୍ୟାୟରେ ଯୋଗାଇ ଦେଇଛନ୍ତି । ଏଥିନିମନ୍ତେ ଶିକ୍ଷକ-ମାନଙ୍କୁ ପୁରୀ ଓ ସମ୍ବଲପୁରଠାରେ ତାଲିମ ଶିବିର ପ୍ରତିଷ୍ଠା କରାଯାଇ ତାଲିମ ବିଷୟରେ ।



୪୫ ଫୁଟ ଗଭୀରତା ବିଶିଷ୍ଟ କୂପରେ ବସିଥିବା ସୌରଶକ୍ତି ଗୁଳିତ ପାଣିପାଁକୁ ଗୁଳନା କରି ଦେଖୁଛନ୍ତି ରାଜ୍ୟ ଶିଳ୍ପମନ୍ତ୍ରୀ

କାଳେ ଆମେ ଭୁଲିଯିବା

ଶ୍ରୀ ସାତକଡ଼ ଦ୍ଵାରା

ଜନସାଧାରଣଙ୍କର ସ୍ଵଚ୍ଛତା ଶାଣ, ଚେଣୁ ଯାହା ଗତିଯାଉଛି ବା ଘଟୁଅଛି, ତାହାର ବିବରଣୀ ଶୁଣିଯାଏକମାନେ ଲିପିବଦ୍ଧ କରି ରଖନ୍ତି । ପୁନଶ୍ଚ ଯେତେବେଳେ କୌଣସି ଜାତିର ବା ଗୋଷ୍ଠୀର ପୁନରୁତ୍ଥାନର ବିଷୟ ଲିପିବଦ୍ଧ କରିବା ଆବଶ୍ୟକ ହୁଏ, ତାହା ହୁଏ ଆହୁରି ରୋମାଞ୍ଚକର ଓ ପ୍ରେରଣାଦାୟକ । ପୂର୍ବକାଳରେ ସମ୍ରାଟ ଓ ରାଜା ମହାରାଜା-ମାନଙ୍କର ଉଚ୍ଚିତାସ ଯତନା କରାଯାଉଥିଲା, ସେମାନଙ୍କର ଗାତ୍ରକୁ ଉଚ୍ଚିତାସ, ଜୟ ପରାଜୟର କାହାଣୀ, ପ୍ରାସାଦର ଆଭ୍ୟନ୍ତରୀଣ ହର୍ଷ ବିଶ୍ଵାସ ସହିତ କୃତମୀତି, ଚକ୍ରାନ୍ତ ଓ ଶକ୍ତ୍ୟର, ବିଜୟ ଓ ବିଜୟର ସବୁ ବିଷୟ ସଂଗୃହୀତ ହୋଇ ସ୍ଥାନ ପାଉଥିଲା ଉଚ୍ଚିତାସରେ । ଜନସାଧାରଣଙ୍କର ସଂଗ୍ରାମ ଓ ସଫଳତାର କାହାଣୀ ସେତେବେଳର ଉଚ୍ଚିତାସର ବିଷୟବସ୍ତୁ ବା ତାର ପରିସରଭୂତ ନଥିଲା । ସେମାନଙ୍କର ଦୃଷ୍ଟି, ଅଶ୍ରୁ ଓ ସ୍ଵାଦି, ଗନ୍ଧନା ଓ ନିପାଦନ, ଆନୁରୂପ୍ୟ ଓ ଅନୁରାଗର କାହାଣୀ ଦେହି କହୁ ନଥିଲେ । ଗଣତାନ୍ତ୍ରିକ ସମାଜ ବ୍ୟବସ୍ଥା ପ୍ରତିଷ୍ଠିତ ହେବା ପରେ ପରେ ରାଜା ମହାରାଜା, ସମ୍ରାଟ ଓ ସେନାପତିଙ୍କ ସ୍ଥାନ ଅଧିକାର କରିନେଲେ ଜନସାଧାରଣ, ସେମାନେ ହେଲେ ଦେଶର ଅଭିଧାନ ଘାଟିକାରୀମାନଙ୍କର ଗଣ ଓ ଅଧିକାରୀ । ସେମାନଙ୍କର ଅଶ୍ରୁ ଓ ଅଶ୍ରୁ-କ୍ଷୀ, ପ୍ରସାସ ଓ ପ୍ରତ୍ୟେକ, ସଂଗ୍ରାମ ଓ ସଂଗର୍ଷ, ବିଜୟ ଓ ପରାଜୟର କାହାଣୀ ହେଲେ ଶାସନର ନୀତି ନିର୍ଦ୍ଧାରଣର ପ୍ରଧାନ ଉପାଦାନ । ଯେଉଁଠାରେ ଜନଜୀବନରେ ଆତ୍ମମର୍ଯ୍ୟାଦା ସହିତ ଆତ୍ମ-ନିରୀକ୍ଷଣ କରିବାର ଉଚ୍ଚ ଆଦୃତ ହୋଇ ନାହିଁ ସେଠାରେ ଏକ ସ୍ଵୟଂ-ସିଦ୍ଧ ବ୍ୟବସ୍ଥା ମଧ୍ୟ ପ୍ରତିଷ୍ଠିତ ହୁଏ ନାହିଁ । କେବଳ ଶାସନର ପରିସରମାନଙ୍କରେ ନୁହେଁ, ରାଷ୍ଟ୍ରଶକ୍ତିର ପରିସରମାନଙ୍କରେ ଓ ଜନ ଜୀବନରୁ ଦୃଷ୍ଟି ଓ ଦୃଷ୍ଟି, ଉପାଦାନ ଓ ଅଧିକାର ଦୂର କରିବାରେ ଜନସାଧାରଣ ଯେଉଁଠାରେ ଯେତିକି ଜାଗାଶାନ୍ତ ଓ ସତେକର ରୁମିକା ଗ୍ରହଣ କରନ୍ତି ସେଠାରେ ରାଷ୍ଟ୍ର ଓ ଶାସନ ପ୍ରତି ସେମାନଙ୍କର ଆନୁରୂପ୍ୟ ଓ ଅନୁରାଗ ସେତିକି ଦୂର ହୁଏ । ଗଣତାନ୍ତ୍ରିକ ଶାସନ ବ୍ୟବସ୍ଥାରେ ଗୋଟିଏ ଦେଶ ବା ରାଜ୍ୟର ଘୋକମାନଙ୍କୁ ହିଁ ସୁଖୀ ଓ ସମୃଦ୍ଧ କରିବା ଦିଗରେ ଯେଉଁ ପ୍ରଶାସନ ଯେତିକି ଅଙ୍ଗୀକାରଦତ୍ତ ଓ ଉତ୍ସର୍ଗକୃତ ପ୍ରସାସ କରିଛି ସେଠାରେ ସେହି ପରିମାଣରେ ସଫଳତା ହାସଲ କରାଯାଇଛି । ଯେଉଁଠାରେ ଶାସନର ନୂତନତା ପ୍ରକାର ଉଦ୍ଦୀପନ ନହୋଇ ପ୍ରତାପାଦନ ହୋଇଛି ସେଠାରେ କେବଳ ବିଦ୍ରୋହ ବା ବିପ୍ଳବ ହୋଇ ନାହିଁ, ପ୍ରତ୍ୟକ୍ତ ଶାସନ ଓ ବିଧିବ୍ୟବସ୍ଥା ରୁଣ୍ଡି ପଡ଼ିଛି । ଏହି ପଦ୍ଧତିମାନଙ୍କର ଦୃଷ୍ଟି

ମୂଲ୍ୟାୟନ କରାଗଲେ ଏବଂ ଆତ୍ମନିରୀକ୍ଷଣ ଓ ବିଶ୍ଳେଷଣ କରିବାର ଯେଉଁ ସୁଯୋଗ ପୁଣିଥରେ ଆମକୁ ମିଳିଛି ତାର ସବୁପ୍ରୟୋଗ କଲେ ଆମେ ଆମର ସଫଳତାର କାହାଣୀକୁ ଯେପରି ଗର୍ବର ସହିତ ଉଚ୍ଚିତାସରେ ଲିପିବଦ୍ଧ କରିବା ସେହିପରି ଆମର ଚୂଟି ଓ ନୀତି ବିଦ୍ୟୁତି, ଶିଥିଳତା ଓ ବିପର୍ଯ୍ୟୟର ବିଷୟଗୁଡ଼ିକୁ ଗଭୀର ଭାବରେ ବିଶ୍ଳେଷଣ କରି ଏହାର ପୁନରାବୃତ୍ତି ଯେପରି ନୟତେ ସେ ଦିଗରେ ନିଷ୍ଠା ଓ ସଂକଳର ସହିତ ରଦ୍ଧ୍ୟମ ଓ ଆବଶ୍ୟକୀୟ ସଂଶୋଧନ କଲେ, ଗଣତାନ୍ତ୍ରିକ ଶାସନ ବ୍ୟବସ୍ଥା ଆହୁରି ସୁଦୃଢ଼ ଏବଂ ପ୍ରଚଳିତ ହେବାର ସହାୟକ ହେବ । ଯେଉଁ ଶାସନର ଅଧିକାରୀମାନେ ଏବଂ ହଠକାରୀତା ଯୋଗୁଁ ଏହା ସମ୍ଭବ ହୁଏ ନାହିଁ ସେଠାରେ ବିପର୍ଯ୍ୟୟ ସୃଷ୍ଟି ହେବା ଅନିବାର୍ଯ୍ୟ ।

ଓଡ଼ିଶାର ପୂର୍ଣ୍ଣାଙ୍ଗ ଉଚ୍ଚିତାସ ଏଯାଏ ରେଖା ହୋଇ ନାହିଁ । ସାଧ୍ୟ ଦେହନକାର ବର୍ଷଧରି ପୂର୍ଣ୍ଣଭରତ ଓ ପୂର୍ଣ୍ଣ ଏସିଆରେ ଅଧିକତମ ବିଚାର କରିଥିବା ଏବଂ କଳା ଓ ସାହିତ୍ୟ, ଗୁଣ୍ୟ ଶାସନ ଓ ସଂସାର, ବାଣିଜ୍ୟ ଓ କୃଷକତା, ଦର୍ଶନ ଓ ଆଧ୍ୟାତ୍ମିକତାରେ ଉତ୍କର୍ଷତା ଅର୍ଜନ କରିଥିବା ଗୋଟିଏ ଜାତିର ମେତୁଦତ୍ତ ଲାଙ୍ଗିଆଇ ତିପରି ସେଇ ଭୂଖଣ୍ଡର ଅଧିକାଂଶା ହାନିମନ୍ୟତା ଓ ଅସହାୟତା ବଦଳରେ ପଡ଼ିଗଲେ ତାହା ମଧ୍ୟ ଏଯାଏ ରହସ୍ୟାବୃତ୍ତ ହୋଇ ରହିଛି । ଯେଉଁ ଓଡ଼ିଶ-ମାନଙ୍କର ପୂର୍ବପରୁଷମାନେ ପୂର୍ଣ୍ଣ ଏସିଆରେ ଏ ଦେଶର ଧର୍ମ, ସମ୍ପତ୍ତି, ସଂସ୍କୃତି, ବୃକ୍ଷ, ବାଣିଜ୍ୟର ପ୍ରସାର ଏବଂ ପ୍ରତିଷ୍ଠା କରିଥିଲେ ଓ ତାରକୁ ସହିତ ମାନବୀୟ ସମ୍ପଦର ସୃଜନିଯୋଗ କରିବାର ଅପୂର୍ବ ସଫଳତା ପ୍ରଦର୍ଶନ କରିଥିଲେ, କଳା ଏବଂ ଶାସତ୍ୟ ସହିତ ଭାଷା ଓ ସାହିତ୍ୟରେ ଚରମ ବୃଦ୍ଧି ଓ ଉତ୍କର୍ଷଣର ନିଦର୍ଶନ ରଖିଯାଇଛନ୍ତି ; ସେମାନଙ୍କର ବଂଶଧରମାନଙ୍କୁ ଦେଖିଲେ ମନେହୁଏ ଯେ ବୋଧହୁଏ ସୁଗୁଣପୁର ପ୍ରତିଷ୍ଠା ଆଉ ସୁସିଦ୍ଧି ପାଇଁ ସେମାନେ ବୋହୁ ବେହିଁ ବୋହି ଦୂର୍ଗ ପାଇଁ ଯାଇଛନ୍ତି । ତାରଣ ବିନା ମୂଲ୍ୟରେ କେହି କେବେ ବଡ଼ ହୋଇ ନାହିଁ, ଆଜି ମଧ୍ୟ ମୂଲ୍ୟନଦେଇ ସମୃଦ୍ଧ ହେବାର ଉଦ୍ଦେଶ୍ୟ ଆକାଶରେ ଗୁଡ଼ ନିର୍ମାଣ ସ୍ଵପ୍ନର ନିଷ୍ଠୁପନ ଅଟେ । ଖୋଜୁଛନ୍ତ ଶତାବ୍ଦୀଠାରୁ ଜନସଂଖ୍ୟା ଶତାବ୍ଦୀର ମଧ୍ୟ ଭାଗ ପର୍ଯ୍ୟନ୍ତ ଗର୍ବ ଓ ଗୌରବ କରିବା ରହି କୌଣସି ଉଚ୍ଚିତାସ ଆମେ ସୃଷ୍ଟି କରିନାହିଁ । ଏହା କହିଲେ ବେଳେ ଶାରଳା ଦାସ, କରନାଥ ଦାସ ଓ ପଞ୍ଚସଖା, ମଧ୍ୟଯୁଗୀୟ ସାହିତ୍ୟ ଓ ଉପେନ୍ଦ୍ର ଭଞ୍ଜ ଏବଂ ବି-ଶ ଶତାବ୍ଦୀର ସାରମରେ ଭାଷା, ସାହିତ୍ୟ ଓ ଜନଜୀବନର ଦିଗରେ ଏବଂ ତା'ପ୍ରକୃତ କୃତିତର ରାଜତ୍ଵର ଅପମାନ ସମୟରେ ଯେଉଁ

କର୍ତ୍ତୃକ୍ତ ଚକ୍ରରେ ସେମାନଙ୍କୁ ବାନ୍ଧିରଖିବା ଲାଗି ପ୍ରସାଦ ହେବା ମଧ୍ୟ
 ପ୍ରୟୋଗନ । ଅତି ଦେଶର ବିଭିନ୍ନ ସ୍ଥାନରେ ଅଧିକିକତା, ମୌଳିକତାବାଦ
 ଓ ସ-କାଣ୍ଡ ଶ୍ରେଣୀ ସ-ପର୍ଷ ସେପରି ତାକୁ ହେବାରେ ଲାଗିଛି, ତାହା
 ଦେଖିଲେ ଏ ଜାତିର ଶିଳ୍ପ ଓ ସ-ହତି ଯେ ବିପନ୍ନ ହେବାକୁ ବସିଛି ତାହା
 ଅନୁମାନ କରାଯାଇପାରେ । ଏହା ବିରୁଦ୍ଧରେ ସଚେତନ ସ-ପଦକ୍ଷେପ ଉଦ୍ୟମ
 ହେବା ଅବଶ୍ୟକ । ସୁଖର ବିଷୟ ସେ ଏପରି ବିପର୍ଯ୍ୟୟ ଓଡ଼ିଶାକୁ ସ୍ତ୍ରାବ
 କରି ପାରିନାହିଁ ଏବଂ ଏ ରାଜ୍ୟର ଜନସାଧାରଣଙ୍କ ମଧ୍ୟରେ ପ୍ରୀତି ଓ
 ଲାଜକୁ ଲଗାଅର୍ଥକେ ବିରାଜମାନ କରୁଛି । ସା-ପ୍ରତ୍ୟାୟିକତା, ସ-କାଣ୍ଡ
 ଅଧିକିକତା ଓ ଗୋଷ୍ଠୀ ସଚେତନତା ଏଠାରେ ଉଚ୍ଚ ରୂପ ଧାରଣ କରିନାହିଁ ।
 ଓଡ଼ିଶାର ଜନ ଜୀବନରେ ସର୍ବାଧିକ ବିକାଶର ଅନୁକୂଳ ହେବାରୁ ଶାନ୍ତି,
 ସ-ହତି ଓ ସୁଜନଶୀଳତା ରହିଅଛି । ଏହା ଯେ କୌଣସି ଶାସନ ପକ୍ଷରେ
 ଗର୍ବ ଓ ଗୌରବର ବିଷୟ । ଜାତୀୟ ଶିଳ୍ପ ଓ ସ-ହତିକୁ ସୁଦୃଢ଼ କରିବା
 ସମାଜେ ଓଡ଼ିଶାର ଅବଦାନ ଅବହେଡ଼ାର ବିଷୟ ନୁହେଁ ।

ଦିନେ ହାନମନ୍ୟତା ଓଡ଼ିଆର ସ୍ଵାଧିନୀତ ଓ ମର୍ଯ୍ୟାଦାବୋଧକୁ
 ସୁଯୋଗ୍ୟ କରି ରଖିଥିଲା । ବହୁ ଶତାବ୍ଦୀ ଧରି ଶିଳ୍ପାତ୍ମକ
 କାରଣରୁ ଏପରି ନିର୍ଦ୍ଧାରିତ ଓ ଅବହେଡ଼ିତ ଜୀବନ ଯାପନ
 କରିବା ପରେ ଓଡ଼ିଆ ଜାତି ଅତୀତର ବୀରକୁ ମର୍ଯ୍ୟାଦାବୋଧ
 ଓ ସଚେତନତା ଫେରି ପାଇଛି ଯେପରି ସେଥିପାଇଁ ଓଡ଼ିଆମାନଙ୍କୁ ଓଡ଼ିଶା
 ଦାହରେ ଲାଗିତର ବିଭିନ୍ନ ରାଜ୍ୟ ଓ ଅନୁସ୍ଥାନରେ ଏବଂ ବିଦେଶରେ ବହୁ
 ସ-ଖ୍ୟାରେ କାର୍ଯ୍ୟରତ ଅବସ୍ଥାରେ ଦେଖିବାକୁ ମିଳୁଛି । ଓଡ଼ିଶାର ଲୋକ
 ଓଡ଼ିଆ ବୋଲି ପରିଚୟ ଦେବାରେ ଆଉ ଦୁଃଖାବୋଧ କରୁନାହାନ୍ତି, ବରଂ
 ଲଦାୟମାନ ସୂର୍ଯ୍ୟପରି ଏକ ନୂତନ ଆଦିଭାବ ହେଉଥିବା ଉଦ୍‌ଭୂତର ଦୀର୍ଘ
 ମାଣି ସେମାନେ ଦେଶର ଗର୍ବର କାରଣ ହେବାକୁ ଲାଗିଛନ୍ତି । ଓଡ଼ିଆମାନଙ୍କର
 ହୃଦ ଗୌରବ ଫେରି ଆସିନି ସତ୍ୟ, କିନ୍ତୁ ସେହି ପଥରେ ଯାତ୍ରାରମ୍ଭରେ
 ଯେଉଁ ସ-କଳ, ନିର୍ମଳ ଦୂରଦୃଷ୍ଟି ଏବଂ ନିଷ୍ଠା ପ୍ରାଣକୁ ଉଦ୍‌ଧୃତ କରିବା ତଥା
 ତାହାର ଅଲ ସ୍ଵପ୍ନର ବସ୍ତୁ ହୋଇ ରହିନାହିଁ; ବାସ୍ତବରେ ରୂପାତରୀତ
 ହେବାରେ ଲାଗିଛି । ଏହାହିଁ ଏ ଦଶନ୍ଧିର ଅନ୍ୟାନ୍ୟ ସମ୍ପଦତା । ଏହି ଅତୁ
 ପ୍ରତ୍ୟକ୍ଷ ଜପରେ ଗତି ଉଠିବ ଆଗାମୀ ଦିନର ଓଡ଼ିଶା, ଯେଉଁଠାରେ ଜାତି, ଧର୍ମ
 ଓ ବର୍ଣ୍ଣ ନିବିଶେଷରେ ପ୍ରୀତି ଓ ମମତ୍‌ବୋଧ, ଉନ୍ମେଷଣୀର ଜୀବନ
 ସୃଷ୍ଟି କରିବ ନବ ନବ ଆଦିଷାର । ସୁଖ ସ୍ଵପ୍ନର ବିଷୟ ନହୋଇ ସାକାର ହେବ
 ବାସ୍ତବରେ ।

ଅଠ ଦଶକର୍ଷ ଗୋଟିଏ ଦେଶର ପୁନଃନିର୍ମାଣ ପାଇଁ ଯଥେଷ୍ଟ ନୁହେଁ ।
 ତିନି ଏହି ସମୟ ମଧ୍ୟ ଅତି ତୁଳ୍ଲ ନୁହେଁ । ଯେଉଁ ଜାମ ଏଯାଏ ହୋଇଛି ଏବଂ
 ପାହା ହେବାକୁ ଯାଇଛି ସେଗୁଡ଼ିକୁ ବିଶେଷଣ କରି ଯାହା ହୋଇ ନପାରିଲା
 ତାହା ଶିପରି କରିବାକୁ ହେବ ସେ ବିଷୟ ଚିନ୍ତା କରିବାକୁ ପଡ଼ିବ । ଭୂ
 ସୂଚିର ସ-ଶୋଧନ କରିବାକୁ ପଡ଼ିବ ସାହସର ସହିତ । ଯିଏ ଜାମକରେ
 ଶିବ ଭୂର ମଧ୍ୟ କରେ । ଯିଏ ଶିଳ୍ପ କରେନାହିଁ ସେ ଭୂର ଦୁଏତ କରେନାହିଁ
 ତିନି ସେପରି ଜୀବନ ଓ ସମୟର ମୂଲ୍ୟ କଅଣ ଖାଇପାରେ ? ଚତୁର୍ଥ ଗରେ

ଯେଉଁ କର୍ମଯତ୍ନ ସୂଚି ସେଥିପାଇଁ ନୂତନ ପ୍ରେରଣା, ନୂତନ କର୍ମ ସ-ସୃତି
 ସୃଷ୍ଟି କରିବାକୁ ପଡ଼ିବ । ଏହା ଦେବତ ବଚନ ଦ୍ଵାରା ହୋଇଯିବ ନାହିଁ-
 ଏଥିପାଇଁ ଦୀର୍ଘ କରିବାକୁ ପଡ଼ିବ । ପରଶ୍ରୀକାଚରତା ଅନୁସ୍ଵରତାର ଅନ୍ୟ
 ଏକ କାରଣ । ଏହାକୁ ହାନମନ୍ୟତା ପରି ଜନଜୀବନରୁ ଦୂରୀଭାର କରିବାକୁ
 ହେବ । ନିରନ୍ତର ଉଦ୍ୟମ ଦ୍ଵାରା, ଭବିତ ସ-ସୃତିକୁ ଅଚରଣଗତ କରିବା
 ଦ୍ଵାରା ଅନେ ଜନଜୀବନରୁ ଶିଥିଳତା, ଦୁସ-ସାର ଓ ଅସତ୍ୟ ଦୂର
 କରିପାରିବା ।

ରାଜନୈତିକ ଓ ସାମାଜିକ ଜୀବନ ଯେତେବେଳେ ଅନୁଶାସନଠାରୁ
 ଦୂରକୁ ଚାଲି ଯାଇଛି ସେତେବେଳେ ଦେଶରେ ବିଶୁଦ୍ଧତା ଓ ବିପର୍ଯ୍ୟୟ ଦେଖା
 ଦେଇଛି । ଦେଶରେ ଯେଉଁ ଅସିରତା, ଅଶାନ୍ତି, ହି-ସାଚରଣ, ଉଚ୍ଚ ଅଚଳ-
 ବାଦ ବର୍ମମାନ ଦେଖାଯାଇଛି ଏହାର କାରଣ ରାଜନୈତିକ ଜୀବନରୁ ଦୂର-
 ଦୂର୍ଦ୍ଧ ଓ ଜନସେବାର ଅସ୍ଵତ୍ଵ ଉତ୍ତର ଗଢ଼ଣ । ଏଥିପାଇଁ ଜଣେ ବା କେତେକ
 ମୁଖ୍ୟମେଣ୍ଡ ଲୋକଙ୍କୁ ବାୟା କରା ନଯାଇ ପାରେ । ନୈତିକତା ଓ ମୂଲ୍ୟ-
 ବୋଧ ଚାଲିଆଡେ ଚାଲୁଛି ପଡ଼ୁଥିବା ବେଳେ ଜଣକୁ ବା ଅବ ଦେତେ ଜଣକୁ
 ବାୟା କରି ଅତ୍ୟୁତୋଷ ଗୁରୁ କରିବାର କୌଣସି ଅର୍ଥ ନାହିଁ । ମୂଲ୍ୟ-
 ସୃଷ୍ଟି, ଅଦର୍ଶସୃଷ୍ଟିକୁ ସୃଷ୍ଟି କରିବା ଗୁଣ ଯେପରି ତପସ୍ୟା ଓ ତ୍ୟାଗ
 କରାଯାଇଥିଲା, ସେଗୁଡ଼ିକର ସ୍ଵରକ୍ଷା ଓ ଜନ ଜୀବନରେ ସେଗୁଡ଼ିକର ପ୍ରଚଳନ
 ସମାଜେ ସେହିପରି ତପସ୍ୟା ଓ ତ୍ୟାଗ କରିବାକୁ ପଡ଼ିବ । ଯେଉଁମାନେ
 ଶିକ୍ଷିତ ଓ ଅଗୁଣ, ଯେଉଁମାନେ ନେତା, ସମାଜ ବା ଶାସନକର୍ତ୍ତା ସେମାନଙ୍କୁ
 ପ୍ରଥମେ ଅଚର୍ଣ୍ଣ ଜୀବନ ଯାପନ କରିବାକୁ ପଡ଼ିବ । ଜାତୀୟ ସ୍ଵ-
 ଭରଦାନ ଶ୍ରୀକୃଷ୍ଣ କହିଅଛନ୍ତି ଯେ ଯେପରି କରିବେ ଲୋକମାନେ ତାଙ୍କୁ ସେହିପରି
 ଅନୁସରଣ କରିବେ । ଯେଉଁମାନେ ଶାସନ, ସମାଜ, ସ-ସାର ପରିଚ୍ଛେଦକ
 ସେମାନଙ୍କୁ ତ୍ୟାଗ କରିବାକୁ ପଡ଼ିବ । ଜନ ଜୀବନରେ ନୈତିକତା, ମୂଲ୍ୟ-
 ବୋଧ ଓ ସା-ସୃତିର ଚେତନା ସୃଷ୍ଟି କରିବା ଉଦ୍ଦେଶ୍ୟରେ ସେମାନଙ୍କୁ ଦୃଷ୍ଟାତ
 ରଖିବାକୁ ପଡ଼ିବ । ବର୍ମମାନ ଜନସେବା ଓ ଜନଜୀବନରେ ଯେଉଁ ନାଟି
 ବିଦ୍ୟୁତି ପ୍ରଦେଶ କରିଛି, ତାକୁ ଦୂରୀଭାର କରିବା ସଙ୍ଗେସଙ୍ଗେ ଯେଉଁ ଶୁଦ୍ଧତା,
 ଉଦାରତା ଓ ନୈତିକତା ଅଚରଣଗତ ହେବା ବାସ୍ତବ୍ୟ ତାହା ପ୍ରତିପାଦନ
 କରିପାରିବେ ଜନଜୀବନ ଆତୁରି ନିର୍ମଳ, ଜନସେବା ଆତୁରି ପ୍ରେରଣା ଦାୟକ
 ଏବଂ ଶାସନ ଆତୁରି ଲୋକପ୍ରିୟ ହେବ । ଏ ଦିଗରେ ଶୁଭ ସୂଚନା ଦେଖି-
 ବାକୁ ମିଳୁଛି । ପ୍ରଶାସନ କଳକୁ ଜନସ୍ଵାର୍ଥର ସ୍ଵରକ୍ଷା ନିମନ୍ତେ ବ୍ୟବହାର
 କରିବା ନାଟି ସୁହୀତ ହୋଇଛି । ଯାତ୍ରାରମ୍ଭରେ ଯାତ୍ରା ଶେଷର ଦ୍ଵାନ୍ତି
 ନଥାଏ । ଶୁଭମୁହୂର୍ତ୍ତରେ ଦେଶ ନିର୍ମାଣର ଯେଉଁ କର୍ମଯାତ୍ରା ଆରମ୍ଭ ହୋଇଛି
 ସେଥିରେ ଦକ୍ଷମତ ନିବିଶେଷରେ ଆବାଦକବ୍ୟକନିତା କାର୍ଯ୍ୟନୋଦାୟକରେ
 ଅ-ଶୁଭ୍ରହଣ କରି ଦେଶ ଓ ଦଶର ସେବା କରିବାର ସୁଯୋଗ ଗ୍ରହଣ କଲେ,
 ଏ ଜାତିର ସୌଭାଗ୍ୟ ଓ ସମୃଦ୍ଧିକୁ ଅନ୍ୟ କୌଣସି ଶକ୍ତି ପ୍ରତିହତ କରି ପାରିବ
 ନାହିଁ । କାଳେ ଅନେ ଭୂମି ଯିବା ସେଥିପାଇଁ ଯାହା ହୋଇଛି ତାହା ଉପିଦକ
 କରିବା ବେଳେ ଯାହା ହୋଇନାହିଁ ତାହା ସୂଚନା ଦେଇ ଏ ପ୍ରବନ୍ଧ ସାଙ୍ଗ
 କରୁଛି ।

ଡଃ, ଶେଷନ ସୋୟାର,
 ଭୁବନେଶ୍ଵର ।

ଅନେ ଛି ଛି ପସର କରିବା, ସେଥିପାଇଁ କେତେପାଣି ଦରଦାର ହେବ, ପାଣିର ସୁପରିସ୍ଵଳନା ଶିପରି
 ହେବ ଏବଂ ପ୍ରତ୍ୟେକ ଗାଁର ଜମିରେ ଦିନା ଦିବାଦରେ ପାଣି ଯେପରି ମାଡ଼ି ପାରିବ, ଏସବୁ ବିଷୟ ଉ-ଚିନିୟତ,
 କୃଷି ବିଶେଷଣ ଓ ସୁସାମାନଙ୍କର କମିତି ଏକାଠି ବସି ଆଲୋଚନା ମାଧ୍ୟମରେ ଶିର କରିବା ଉଚିତ ହେବ । ଏହା
 ଦ୍ଵାରା ଅନେକ ସମସ୍ୟାର ସମାଧାନ ହୋଇ ପାରିବ ।



ରାଜ୍ୟରେ କୃଷିର ବିକାଶ କ୍ଷେତ୍ରରେ ଭୂଠାଜଳସେଚନ ନିଗମର ଭୂମିକା

ଶ୍ରୀ ମଦନ ମୋହନ ମହାନ୍ତି

ଗତ ବର୍ଷ (1987-88) ର ଅନାବୃଷ୍ଟି ଜମିତ ପରିସ୍ଥିତି ଖାଲି ଆମ ରାଜ୍ୟର ନୁହେଁ ସାରା ଦେଶର ବହୁ ଅଞ୍ଚଳର କୃଷି କ୍ଷେତ୍ରରେ ଉତ୍ପାଦିତ ଶକ୍ତିକୁ ବହୁଳ ଭାବରେ ହ୍ରାସ କରି ଦେଇଛି । ରାଜ୍ୟର ବହୁଳ ଅଞ୍ଚଳରେ ବର୍ଷାକାଳୀନ ଫସଲ ଚରମ ବିପର୍ଯ୍ୟୟର ସମ୍ମୁଖୀନ ହୋଇଛି । ଯେତେବେଳେ ରାଜ୍ୟର ବ୍ୟାପକ ଅଞ୍ଚଳରେ ବିଶେଷତଃ ଡାମାମ ଜିଲ୍ଲା, ବୋରାପୁଟ ଜିଲ୍ଲା, କଳାହାଣ୍ଡି ଜିଲ୍ଲା ଓ ବଲାଙ୍ଗୀର ଜିଲ୍ଲା ପ୍ରଭୃତି ଅଞ୍ଚଳରେ ବିପ୍ରାଣ୍ଟି ସ୍ୱପ୍ନ ଜମି ଶସ୍ତ୍ର ହୋଇ ପଡିଥାଏ, ଚନ୍ଦ୍ରଧର କେତେକ ସ୍ଥାନରେ ପଦ୍ମଜିମା ଘେରା କୃଷିକ୍ଷେତ୍ରମାନ ମରୁଭୂମିରେ ଓପେଇ ଉଳି ପ୍ରତୀୟମାନ ହେଉଥାଏ । ଏଗୁଡ଼ିକ ଥିଲା ଉଠା ଜଳସେଚନ ଯୋଜନାର ଫଳ ଜମି, ଅନାବୃଷ୍ଟି ହେତୁ କ୍ଷୁଦ୍ର ଜଳ ସେଚନ ଯୋଜନା ଗୁଡ଼ିକ ଅଧିକାଂଶ କ୍ଷେତ୍ରରେ ପାଣି ଯୋଗାଇବାକୁ ପକ୍ଷମ ହୋଇ ପାରି ନଥିଲା । ବେନାଲମାନଙ୍କ ମଧ୍ୟରୁ ପର୍ଯ୍ୟାପ୍ତ ପରିମାଣରେ ପାଣି ଯୋଗାଇ ଦିଆଯାଇ ପାରି ନଥିଲା । ଏହି ଦୁଃସ୍ଥିତି ସମୟରେ ଉଠା ଜଳସେଚନ ଯୋଜନାଗୁଡ଼ିକ ବୃଦ୍ଧର ସହାୟ ଉପରେ ଏକ ଗୁରୁତ୍ୱପୂର୍ଣ୍ଣ ଭୂମିକା ପ୍ରଦାନ କରିଥିଲା ।

ଯୋଜନା କାଳରେ ଉଠା ଜଳସେଚନ କାର୍ଯ୍ୟକ୍ରମ ଆନୁଷ୍ଠାନିକ ସ୍ତରରେ ପରିକ୍ଷାମୂଳକ ଭାବେ ହାତକୁ ନିଆଯାଇଥିଲା । ଚତୁର୍ଥ ଯୋଜନା ଶେଷ ବେଳକୁ ରାଜ୍ୟରେ ମାତ୍ର 1380ଟି ଉଠା ଜଳସେଚନ ଯୋଜନା ସ୍ଥାପିତ ହୋଇଥିଲା ଓ ସେଗୁଡ଼ିକର ଫଳ ଜମି ପରିମାଣ ଥିଲା 32,100 ହେକ୍ଟର । ଫଳମ ଯୋଜନା କାଳରେ ଉଠା ଜଳସେଚନ କାର୍ଯ୍ୟକ୍ରମକୁ ବୃଦ୍ଧାନ୍ୱିତ କରିବା ପାଇଁ କେତେକ ନିର୍ଦ୍ଦିଷ୍ଟ ସଦକ୍ଷେପ ନିଆଯାଇଥିଲା । ଏହି କାର୍ଯ୍ୟକ୍ରମକୁ ଫଳପତି କରିବା ପାଇଁ 1973 ମସିହା ଅକ୍ଟୋବର ମାସରେ ଉଠା ଜଳସେଚନ ନିଗମ ଗଠନ କରାଯାଇଥିଲା । ଏହାର ମୁଖ୍ୟ ଉଦ୍ଦେଶ୍ୟ ଥିଲା ଚତ୍ରକାଳୀନ ଏ.ଆର. ଡି.ସି. (ବର୍ତ୍ତମାନର ନାବାଡ) ଜରିଆରେ ଅର୍ଥ ବିନିଯୋଗ କରି ବ୍ୟାପକ ଫଖ୍ୟାରେ ଉଠା ଜଳସେଚନ ଯୋଜନା ସ୍ଥାପନ କରିବା । ଫଳମ ଯୋଜନା କାଳରେ ମଧ୍ୟ ଏ ଦିଗରେ ବିଶେଷ ଅଗ୍ରଗତି କରାଯାଇ ପାରି ନ ଥିଲା । ଉକ୍ତ ଯୋଜନା କାଳରେ ମାତ୍ର 2610ଟି ଉଠା ଜଳସେଚନ ଯୋଜନା ସ୍ଥାପିତ ହୋଇଥିଲା ଏବଂ ଉକ୍ତ ଯୋଜନାଗୁଡ଼ିକର ଫଳ ଜମିର ପରିମାଣ ଥିଲା 55,590 ହେକ୍ଟର । ଏହିପରି କ୍ଷଷ୍ଟ ଯୋଜନା ଆରମ୍ଭ ବେଳକୁ ରାଜ୍ୟରେ 3990ଟି ଉଠା ଜଳସେଚନ ସ୍ଥାପନ କରାଯାଇଥିଲା

ଆମ ରାଜ୍ୟରେ ଉଠା ଜଳସେଚନ ବିକାଶ ମାତ୍ର ଗତ 25ବର୍ଷ ମଧ୍ୟରେ ହୋଇଛି । ତୃତୀୟ

ଏକ ଉଚ୍ଚ ଯୋଜନା ଗୁଡ଼ିକର ଜମିର ପରିମାଣ
ଥିଲା ୫୭,୬୯୦ ହେକ୍ଟର ।

ଷଷ୍ଠ ଯୋଜନା କାଳରେ ହିଁ ଉଠା
ଜଳସେଚନ କ୍ଷେତ୍ରରେ ବ୍ୟାପକ ପ୍ରସାର କରାଯାଇ
ପାରିଥିଲା । ଉଚ୍ଚ ଯୋଜନା କାଳରେ ୪୨୫୩ଟି
ନୂତନ ଉଠା ଜଳସେଚନ ଯୋଜନା ସ୍ଥାପିତ ହୋଇଥିଲା
ଏବଂ ଏଗୁଡ଼ିକର ସେଚ ଜମିର ପରିମାଣ ଥିଲା
୨୨,୭୨୦ ହେକ୍ଟର । ଏହା ଫଳରେ ଷଷ୍ଠ
ଯୋଜନା ଶେଷ ବେଳକୁ ରାଜ୍ୟରେ ଉଠା ଜଳସେଚନ
ଯୋଜନାର ଫଖ୍ୟା ୫୨୪୩କୁ ବୃଦ୍ଧି ପାଇଥିଲା ।
ଏହି ବିକାଶ କ୍ଷେତ୍ରରେ ପ୍ରଧାନ ମନ୍ତ୍ରୀଙ୍କର ବ୍ୟାପକ
ଜଳସେଚନ ପାଇଁ ବିଶେଷ କାର୍ଯ୍ୟକ୍ରମ ଉଠା ଜଳସେଚନ
କାର୍ଯ୍ୟକ୍ରମକୁ ତ୍ୱରାନ୍ୱିତ କରିବାରେ ସହାୟକ
ହୋଇଥିଲା ।

ସମୟକ୍ରମେ ଉଠା ଜଳସେଚନ ପାଇଁ
ସ୍ୱାମୀନାଥଙ୍କର ବିଶେଷ ଆଗ୍ରହ ପ୍ରକାଶ ପାଇଛି ।
ଯାହାଫଳରେ ବିଭିନ୍ନ ଜିଲ୍ଲାର ଡି.ଆର.ଡି.ଏ.
ଜଳସେଚନର ବିକାଶ ପାଇଁ ମିଳିଥିବା ଅର୍ଥକୁ
ଉଠା ଜଳସେଚନ ଯୋଜନା ନିର୍ମାଣ କରିବାରେ
ଝଗାରିବା ପାଇଁ ଇଚ୍ଛା ପ୍ରକାଶ କରୁଛନ୍ତି । ଏହି
ସମସ୍ତ ବିଷୟ ବିଚାରକୁ ନେଇ ସପ୍ତମ ଯୋଜନା
କାଳରେ ୫୦୦୦ଟି ନୂତନ ଉଠା ଜଳସେଚନ
ଯୋଜନା ପ୍ରତିଷ୍ଠା କରିବା ପାଇଁ ଏକ ପୂର୍ବରୁ
ସ୍ଥାପିତ ହୋଇଥିବା ଅଫପର୍ଣ୍ଣ ଯୋଜନା ଗୁଡ଼ିକ
ଫର୍ଣ୍ଣ କରିବା ପାଇଁ ଏକ କାର୍ଯ୍ୟକ୍ରମ ପ୍ରସ୍ତୁତ
କରାଯାଇଥିଲା । ଏହାଦ୍ୱାରା ୧,୨୦,୦୦୦ ହେକ୍ଟର
ଅଧିକ ଜମି ଜଳସେଚିତ ହୋଇ ପାରିବ ବୋଲି
ଅଟକଳ କରାଯାଇଥିଲା । ଯୋଜନା କାଳରେ ପ୍ରଥମ
୨ବର୍ଷ ମଧ୍ୟରେ ୧୫୨୪ଟି ନୂତନ ଉଠା ଜଳସେଚନ
ଯୋଜନା ସ୍ଥାପିତ ହୋଇ ପାରିଥିଲା ଏବଂ ୧୯୮୭-
୮୮ ବର୍ଷ ୭୦୦ରୁ ଅଧିକ ଯୋଜନା ସ୍ଥାପନ କରିବା
ପାଇଁ କାର୍ଯ୍ୟକ୍ରମ ରଖାଯାଇଥିଲା ଏବଂ ଏହା ଆସନ୍ତା
ବୁର୍ସ ମାସ ଶେଷ ପୂର୍ବ କାର୍ଯ୍ୟକାରୀ ହେବ ବୋଲି
ଆଶା କରାଯାଇଛି । ସପ୍ତମ ଯୋଜନା କାଳରେ
ଶେଷ ଦୁଇ ବର୍ଷ ଯଥା: ୧୯୮୮-୮୯ ଓ ୧୯୮୯-
୯୦ରୁ ଜଳସେଚନ ବର୍ଷ ବୋଲି ଘୋଷଣା କରାଯାଇଛି ।
ଏହାର ପ୍ରଥମ ସବକ୍ଷେପ ରୂପେ ରାଜ୍ୟର ୫ଟି
ଜିଲ୍ଲାରେ ଯଥା: ବଟକ, ପୁରୀ, ବାଲେଶ୍ୱର,

ଜନାମ ଓ ସମ୍ବଲପୁର ଜିଲ୍ଲାରେ ଧାନ ଉତ୍ପାଦନ
ବୃଦ୍ଧି କରିବା କାର୍ଯ୍ୟକ୍ରମ ଅନୁଯାୟୀ ୫୫୦ଟି ନୂତନ
ଉଠା ଜଳସେଚନ ଯୋଜନା ସ୍ଥାପନ କରିବା ଲାଗି
ଏବଂ ୩୦୦୦ରୁ ଅଧିକ ଫଖ୍ୟକ ଯୋଜନାରେ
ସ୍ଥାୟୀ ବଣ୍ଟନ ପ୍ରଣାଳୀ ନିର୍ମାଣ କରିବା ପାଇଁ ଏକ
ପ୍ରସ୍ତାବକୁ ମଙ୍ଗୁରୀ ଦେବା ସକାଶେ କେନ୍ଦ୍ର ସରକାର
ବିଚାର କରୁଛନ୍ତି । ଉଚ୍ଚ ବିଶେଷ କାର୍ଯ୍ୟକ୍ରମ ବ୍ୟତୀତ
ଡି.ଆର.ଡି.ଏ. ସହାୟତାକ୍ରମେ ଏକ ନାବାଟ
ଦ୍ୱାରା ମଙ୍ଗୁରୀ ପ୍ରାପ୍ତ ଅର୍ଥକୁ ବିନିଯୋଗ କରି ଏହି
୨ ବର୍ଷ ମଧ୍ୟରେ ଆହୁରି ୧୫୦୦ରୁ ଅଧିକ ଯୋଜନା
ସ୍ଥାପିତ ହେବାର ସମ୍ଭାବନା ଅଛି ।

ମରୁଟି ପରିସ୍ଥିତିକୁ ମୁକାବିଲା କରିବାରେ
ଉଠା ଜଳସେଚନ ଯୋଜନା ଗୁଡ଼ିକ ଏକ ଉଲ୍ଲେଖନୀୟ
ଉପାୟ ଗ୍ରହଣ କରିଥିବାରୁ ମରୁଟି ରିଲିଫ୍ ଜରିଆରେ
ମିଳିଥିବା ଅନୁଦାନକୁ ଉଠା ଜଳସେଚନ ଯୋଜନାର
ବିକାଶ ପାଇଁ ଖଟାଯାଇଛି । ମୋଟ ମିଳିଥିବା
୨୫.୫୦ କୋଟି ଟଙ୍କାରୁ ଉଠା ଜଳସେଚନ ପାଇଁ
୧୦.୫୭ କୋଟି ଟଙ୍କା ମଙ୍ଗୁରୁ କରାଯାଇଛି ।
ଉଚ୍ଚ ଅର୍ଥ ବିନିଯୋଗ କରି ୨୨୫୦ଟି ଯୋଜନାରେ
ବଣ୍ଟନ ପ୍ରଣାଳୀ ନିର୍ମାଣ କରାଯାଇଛି । ୧୩ଟି ବଡ଼,
ବଡ଼, ଯୋଜନା ପୁନରୁଦ୍ଧାର କରାଯାଇଛି ଏବଂ
ସଚଳ ହୋଇ ପାରିବା ପ୍ରାୟ ୧୫୦୦ଟି ଅଚଳ
ଯୋଜନାକୁ କାର୍ଯ୍ୟକାରୀ କରାଯାଇଛି । ଏହା ବ୍ୟତୀତ
ବହୁ ଫଖ୍ୟକ ଯୋଜନାରେ ଡାକି ଯାଇଥିବା ପାଣି
ନାଳକୁ ମରାମତି କରାଯାଇଛି ।

ଗତ ବର୍ଷ ମରୁଟି ପରିସ୍ଥିତି ଯୋଗୁଁ ଖରିଫ୍
ଋତୁରେ ମଧ୍ୟ ସ୍ୱାମୀନାଥ ଉଠାଜଳ ସେଚନ ଯୋଜନା
ରୁ ଜଳ ଯୋଗାଇ ଦେବା ପାଇଁ ବୃହତ୍ ଥିଲେ ।
ଗତ ବର୍ଷ ଆରମ୍ଭ ବେଳକୁ ସ୍ଥାପିତ ହୋଇଥିବା
୨୭୬୭ଟି ଯୋଜନା ମଧ୍ୟରୁ ମାତ୍ର ୫୦୪୫ଟି
ଯୋଜନା କାର୍ଯ୍ୟକ୍ରମ ଅବସ୍ଥାରେ ଥିଲା । ଏଗୁଡ଼ିକ
ଦ୍ୱାରା ୨୫,୪୨୦ ହେକ୍ଟର ଜମିକୁ ପାଣି ଯୋଗାଇ
ଦେବାର କାର୍ଯ୍ୟକ୍ରମ ରଖାଯାଇଥିଲା । ଏହା ପ୍ରାୟ
ଉଚ୍ଚ ଯୋଜନା ଗୁଡ଼ିକର ସେଚ ଜମିର ୫୦%
ଠାଏ । ଅବଶିଷ୍ଟ ୫୦ ଠାଏ କାର୍ଯ୍ୟକ୍ରମରେ ଅନ୍ତର୍ଭୁକ୍ତ
କରାଯିବାର ପ୍ରଧାନ କାରଣ ହେଲା ଅଧିକାଂଶ
ଯୋଜନାରେ ବଣ୍ଟନ ପ୍ରଣାଳୀ ଫର୍ଣ୍ଣ ହୋଇ ନ
ଥିଲା । ମୋଟ ୨୭୬୭ ଉଠା ଜଳସେଚନ ପ୍ରକଳ୍ପ

ମଧ୍ୟରୁ ଗ୍ରାମ୍ୟ 6000ରୁ ଅଧିକ ଯୋଜନାରେ ବଣ୍ଟନ ପ୍ରଣାଳୀ ଫର୍ମୁଲ୍ ହୋଇନାହିଁ । ଯୋଜନା ପ୍ରତିକର ଫଣ୍ଡ ବୃଦ୍ଧି ଫଣ୍ଡେ ଫଣ୍ଡେ ଏହାର ସେଟ ଜମିର ବିକାଶ କରିବା ଏକାନ୍ତ ପ୍ରୟୋଜନ । ଏହି ପରିପ୍ରେକ୍ଷାରେ ବର୍ତ୍ତମାନ କାର୍ଯ୍ୟକ୍ରମରେ ବଣ୍ଟନ ପ୍ରଣାଳୀ ନିର୍ମାଣ ପାଇଁ ଯେଉଁ ଅଗ୍ରାଧିକାର ଏକ ସ୍ୱାତନ୍ତ୍ର ଯୋଗ୍ୟ ପଦକ୍ଷେପ ।

ଗତ ବର୍ଷ ଖରିଫ୍ ଋତୁରେ 7132ଟି ଯୋଜନା ଚଳାଯାଇ ଗ୍ରାମ୍ୟ 47000 ହେକ୍ଟର ଜମିରେ ଜଳଯୋଗାଇ ଦିଆଯାଇଥିଲା । ଚଳିତ ଋତୁରେ ବର୍ତ୍ତମାନ ପୁରା 8086ଟି ଯୋଜନା କରାଯାଇ 75220 ହେକ୍ଟର ଜମିକୁ ଜଳ ଯୋଗାଇ ଦିଆ ଯାଇଛି । ଏହା କାର୍ଯ୍ୟକ୍ରମର 93% ଅଟେ । ପୂର୍ବରୁ କୌଣସି ବର୍ଷ ଏତେ ଫଣ୍ଡିକ ଉଠା ଜଳସେଚନ ଯୋଜନା ସୁଦ୍ଧା ନ ଥିଲା କିମ୍ବା ଏତେ ପରିମାଣ ଜମିକୁ ଜଳ ଯୋଗାଯାଇ ନ ଥିଲା । ମରୁଟି ପରିସ୍ଥିତି ଦୂର୍ବଳ ପୁଷ୍ଟାନାମକୁ ପ୍ରତିଧାରେ ଉଠା ଜଳସେଚନ ଯୋଜନାରୁ ପାଣି ଯୋଗାଇ ଦେବା ପାଇଁ କେତେକ ଉତ୍ସାହି ଦିଆଯାଇଛି ଓ କେତେକ କଟକଣା କୋହଳ କରାଯାଇଛି ।

- (1) ଜଳକର 50% ଉତ୍ସାହି ଦିଆଯାଇଛି ।
- (2) 200.00ରୁ ଅଧିକ ବକେୟା ଜଳକର ଅନୁଯାୟୀ ରହିଥିବା ଯୋଜନାଗୁଡ଼ିକୁ ସୁଲୁ ନ କରିବା ପାଇଁ ଥିବା କଟକଣା ଉଠାଇ ଦିଆ ଯାଇଛି ।
- (3) ଯେଉଁ ଉଠା ଜଳସେଚନ ଯୋଜନାଗୁଡ଼ିକରୁ ବିଦ୍ୟୁତ୍ ଚାର 2 ଥରରୁ ଅଧିକ ଚାର ବ୍ୟୟ ହୋଇଥିଲା ସେଗୁଡ଼ିକର ଆଉ ବିଦ୍ୟୁତ୍ ଚାର ନ ଲାଗେଇବା ପାଇଁ ଆଗରୁ ଥିବା ନିଷ୍ପତ୍ତିକୁ ଉଠାଇ ନିଆଯାଇଛି । ଫଳରେ ବହୁସାର ଚାର ବ୍ୟୟ ଯାଇ ଅଚଳ ଥିବା ଯୋଜନାଗୁଡ଼ିକୁ ମଧ୍ୟ ଚାର ଯୋଗାଇ ସଚଳ କରାଯାଇଛି ।
- (4) ଯୋଜନା ସୁଲୁ କରିବା ପୂର୍ବରୁ ଏକ ନିର୍ଦ୍ଦିଷ୍ଟ ପରିମାଣ ଜମିରେ ପାଣି ମଡାଇବା ଯାଇ ଚାଷିଙ୍କ ହେବା ଏକ ଏକ ନିର୍ଦ୍ଦିଷ୍ଟ ପରିମାଣର ଅଗ୍ରାମ ଜଳକର ବାଖଲ କରିବା କଟକଣା ଉଠାଇ ଦିଆଯାଇଛି । ଏହା ଫଳରେ

ସୁଖୀ ଖୁବ୍ ବନ ଜମି ପାଇଁ ମଧ୍ୟ ଯେ କୌଣସି ସମୟରେ ପାଇ ପାରୁଛି ।

(5) ଯୋଜନାଗୁଡ଼ିକୁ ନିର୍ଦ୍ଧାରିତ ସମୟଠାରୁ ଅଧିକ ସମୟ ସୁଲୁ କରାଯାଇ ସୁଖୀ ନାମକୁ ପାଣି ଯୋଗାଇ ଦିଆଯାଇଛି । ଉଠା ଜଳସେଚନ କ୍ଷେତ୍ରରେ ଯୋଜନାଗୁଡ଼ିକର

ରକ୍ଷଣାବେକ୍ଷଣ ଏବଂ ଏଗୁଡ଼ିକରୁ ଜଳ ଯୋଗାଇ ପାଇଁ ଆବଶ୍ୟକ ହେଉଥିବା ଖର୍ଚ୍ଚ ଲାଗି ପରକାରୀ ବଜେଟ୍ରେ ପର୍ଯ୍ୟାପ୍ତ ବ୍ୟୟ ଥିବାରୁ ନିଗମ ଆର୍ଥିକ ଫଳକର ସମ୍ପୂର୍ଣ୍ଣ ହୋଇଥିଲା । ଉଠା ଜଳସେଚନ ଯୋଜନାର ରକ୍ଷଣାବେକ୍ଷଣ ପାଇଁ ଯାହା ଅର୍ଥ ଆବଶ୍ୟକ ତାହା ବଜେଟ୍ ଜରିଆରେ ନିଗମକୁ ମିଳି ନଥାଏ ଏବଂ ଜଳକର ବାବଦ ଯେଉଁ ଅର୍ଥ ଫଗ୍ରୁ ହୁଏ ତାହା ପରକାରକଠାରେ ଜମା କରାଯାଇଥିଲା । ଏହା ଫଳରେ ନିଗମ ଅନ୍ୟାନ୍ୟ କିଛି ଅର୍ଥ ଉଠା ଜଳସେଚନ ଯୋଜନା ଚଳାଇବା ପାଇଁ ବ୍ୟୟ କରୁଥିଲା । ଏ ସମସ୍ତ ବିଭାଗକୁ ନେଇ ପରକାର ନିମ୍ନଲିଖିତ ପଦକ୍ଷେପମାନ ନେଇଛନ୍ତି ।

- (1) ଗତବର୍ଷ ଉଠା ଜଳସେଚନ ରକ୍ଷଣାବେକ୍ଷଣ ବାବଦକୁ ଅଧିକ 5 କୋଟି ଟଙ୍କା ମଞ୍ଜୁର କରାଯାଇଛି ।
- (2) ଚଳିତ ବର୍ଷ ଯୋଜନା ବ୍ୟୟ ବାବଦକୁ ଅଧିକ 6 କୋଟି ଟଙ୍କା ମଞ୍ଜୁର କରାଯାଇଛି ।
- (3) ଉଠା ଜଳସେଚନ ଯୋଜନାରୁ ଜଳକର ବାବଦକୁ ଯେଉଁ ଟଙ୍କା ଆବାୟ କରାଯାଇଛି ତାହା ପରକାରକ ପାଖରେ ଜମା ନ ଦେଇ ବର୍ଦ୍ଧିତରେ ମିଳେ ରହିବେ ଓ ବ୍ୟୟ କରିବେ ।

ଏହାଫଳରେ ଉଠା ଜଳସେଚନ ନିଗମର ଆର୍ଥିକ ପରିସ୍ଥିତି ଅନେକାଂଶରେ ସୁଧୁରିଯିବ ବୋଲି ଆଶା କରାଯାଇଛି ।

ଏହା ବ୍ୟତୀତ ଉଠା ଜଳସେଚନ ନିଗମ ପଥରିଆ ଅଞ୍ଚଳରେ ନଳକପ୍ତ ପ୍ରତିଷ୍ଠା କରିବା ପାଇଁ ପରୀକ୍ଷାମୂଳକ ଭାବେ ପଦକ୍ଷେପ ନେଇଛନ୍ତି । ପାଧାରଣତଃ ମାଳଅଞ୍ଚଳରେ ନଳକପ୍ତ ପ୍ରତିଷ୍ଠା ଗ୍ରାମ୍ୟ ସମ୍ବନ୍ଧ ହୋଇ ନଥାଏ । ତା ଛୁଟା ଯଦି ପାଖରେ ନଦୀ ନାଳ ନ ଥାଏ, ସେଠାରେ ନଦୀର

ପାଣି ଉଠାଇ ଜଳସେଚନ କରିବା ମଧ୍ୟ ସମ୍ଭବ ହୋଇ ନ ଥାଏ । ଏଣୁ ରାଜ୍ୟର ବହୁ ଅଞ୍ଚଳ ଉଠା ଜଳସେଚନ ବ୍ୟବସ୍ଥାରୁ ବଞ୍ଚିତ ହେଉଛି । ଏଣୁ ପଥୁରିଆ ଅଞ୍ଚଳରେ ବିପରି ଜଳସେଚନ ବ୍ୟବସ୍ଥା କରାଯାଇ ପାରିବ ଯେଥି ନିମନ୍ତେ ଏକ ପ୍ରକଳ୍ପ ପରୀକ୍ଷାମୂଳକ ଭାବେ ହାତକୁ ନିଆଯାଇଛି । ଚେନ୍ନୟୀ ଭୂତଳଜଳ ଅନୁସନ୍ଧାନ ଦ୍ଵାରା ଯେଉଁ ଅଞ୍ଚଳ ଉଚ୍ଚ ଶିଳାତଳ (Fractured Zone Area)

ରୂପେ ନିର୍ଣ୍ଣୟ କରାଯାଇଛି , ଉକ୍ତ ଅଞ୍ଚଳରେ ନଳକୂପ ସ୍ଥାପନ କରାଯିବ । ବିଶେଷଜ୍ଞମାନଙ୍କ ମତାନୁସାରେ ଏହି ଅଞ୍ଚଳରେ ନଳକୂପ ଖନନ କରାଗଲେ ମାତ୍ର ଶତକଡା 40 ଭାଗ ଚହୁଁରୁ ବେଶ୍ ଭାଗ ନଳକୂପ ଘଣ୍ଟାକେ 2000ରୁ 5000 ବ୍ୟଲେନ ପାଣି ବାହାରି ପାରେ । ଅନ୍ୟ 60 ଭାଗରେ ଅତି ଅଳ୍ପ ପରିମାଣ ପାଣି ବାହାରି ପାରେ ।

ଏଣୁ ଏହି 60 ଭାଗ ନଳକୂପକୁ ସେତେ ନଳକୂପ ରୂପେ ବ୍ୟବହାର କରାଯାଇ ପାରିବ ନାହିଁ । ବାକି 40 ଭାଗ ନଳକୂପକୁ ସେତେ ନଳକୂପରୂପେ ବ୍ୟବହାର କରାଯାଇ 5 ରୁ 10 ଏକର ପର୍ଯ୍ୟନ୍ତ ଜମିକୁ ସେଚିତ କରାଯାଇ ପାରେ । ଉପଯୁକ୍ତ ଫସଲ ଖସତା ଅନୁସରଣ ବଳେ ଏହି ନଳକୂପଗୁଡ଼ିକ ଚାଷୀମାନଙ୍କ ପାଇଁ ବେଶ୍ ଲାଭଦାୟକ ହେବ ।

ଏହି ପ୍ରକଳ୍ପ ଅନୁଯାୟୀ ଯେଉଁଠାରେ ନଳକୂପରୁ ଆଶାନୁରୂପେ ପାଣି ବାହାରିବ ନାହିଁ, ସେଗୁଡ଼ିକ ବସାଇବାର ସମସ୍ତ ଖର୍ଚ୍ଚ ପରକାର ବହନ କରିବେ । ତା ହୁତା ଯେଉଁ ନଳକୂପଗୁଡ଼ିକ ସେତେ ନଳକୂପ ହେବା ପାଇଁ ଉପଯୁକ୍ତ ବିବେଚିତ ହେବ, ସେଗୁଡ଼ିକ ବସାଇବା ଖର୍ଚ୍ଚ ଶତକଡା 50 ଭାଗ ଚାଷୀମାନେ ବ୍ୟାକ ରଣ ହିସାବରେ ପାଇ ପାରିବେ ।

ନଳକୂପ ବସାଇ ଚାକୁ ବିବ୍ୟବହାର କରିପାରିବା ପରେ ଏହା ଚାଷୀକୁ ହିସାବର କରାଯିବ । ଚାଷୀ ଚାକ ନିଜ ଖର୍ଚ୍ଚରେ ଏହାର ରକ୍ଷଣାବେକ୍ଷଣ ବ୍ୟବସ୍ଥା କରିବେ । ପରୀକ୍ଷାମୂଳକ ଭାବେ ଏହି କାର୍ଯ୍ୟ ସମ୍ପୂର୍ଣ୍ଣପୂର୍ଣ୍ଣ ଜିଲ୍ଲାର ସବୁଠାରୁ ଅଞ୍ଚଳରେ ଆରମ୍ଭ କରାଯିବା ପାଇଁ ଏକ ପରିକଳ୍ପନା ନିଜର ହୋଇଛି ।

ଏ ତ ପଲା ସାର୍ବଜନୀନ ଉଠା ଜଳସେଚନ ବ୍ୟବସ୍ଥା (Public Sector, L.I. Programme) କଥା । ଚାଷୀମାନଙ୍କୁ ନିଜ ଜମିରେ ଘରୋଇ ଉଦ୍ୟମରେ ନଳକୂପ ଓ ଅନ୍ୟାନ୍ୟ ଉଠା ଜଳସେଚନ ଯୋଜନା ନିର୍ମାଣ କରିବା ପାଇଁ ପ୍ରୋତ୍ସାହନ ଦିଆ ଯାଇଛି । ଏଥି ପାଇଁ ସର୍ବସିତ୍ତର ବ୍ୟବସ୍ଥା ରହିଛି । ଏହି ନିର୍ମାଣ କାର୍ଯ୍ୟ ସାଧାରଣଭାବେ ଓଡ଼ିଶା ଆଗ୍ରୋ ଇଣ୍ଡଷ୍ଟ୍ରୀ କର୍ପୋରେସନ୍ କରିଥାନ୍ତି । ମାତ୍ର ଉଠା ଜଳସେଚନ ନିଗମର ଭୂତଳ ଜଳ ଅନୁସନ୍ଧାନ ଶାଖା କେଉଁ ସ୍ଥାନରେ କେତେ ପରିମାଣ ଜଳ ମିଳି ପାରିବ କେଉଁ ସ୍ଥାନରେ କେଉଁ ପ୍ରକାର ସେତେ ନଳକୂପ ସ୍ଥାପନ କରାଯାଇ ପାରିବ, ସେ ଫସଲରେ ଅନୁସନ୍ଧାନ କରି ସେମାନଙ୍କ ମତାମତ ଦେଇ ଥାଆନ୍ତି । ସେମାନଙ୍କ ବିବରଣୀ ଅନୁଯାୟୀ ଘରୋଇ ତଥା ସାର୍ବଜନୀନ ନଳକୂପ ସ୍ଥାପନ ପାଇଁ ନିଷ୍ପତ୍ତି ନିଆ ଯାଇଥାଏ । ଉଠା ଜଳସେଚନ କର୍ପୋରେସନ୍ ଅଧିନରେ ଜଣେ ମୁଖ୍ୟ ଯନ୍ତ୍ରୀକ ତତ୍ଵାବଧାନରେ ଭୂତଳ ଜଳ ଅନୁସନ୍ଧାନ କାର୍ଯ୍ୟ ସମାହିତ ହେଉଛି । ଚାଷୀମାନେ ସେମାନଙ୍କ ଅଞ୍ଚଳ ବିଷୟରେ ବିଶେଷ ଅବଗତି ପାଇଁ ଉକ୍ତ ମୁଖ୍ୟ ଯନ୍ତ୍ରୀକ ପରାମର୍ଶ ନେଇ ପାରନ୍ତି । ରାଜ୍ୟର ସମସ୍ତ ଅଞ୍ଚଳ ପାଇଁ ପ୍ରାରମ୍ଭିକ ଅନୁସନ୍ଧାନ କାର୍ଯ୍ୟ ଶେଷ ହୋଇ ପାରିଛି । ବିଶେଷ ଅନୁସନ୍ଧାନ କାର୍ଯ୍ୟ ଚାଲିଛି ।



POSITION OF L.I. PROJECTS IN THE STATE OF ORISSA

Plan Period	No. of L.I. Projects installed & energised during the plan period (in hec.)		Irrigation potential created (in hec.)		Cumulative No. of L.I. Projects installed and energised by end of the plan period		Irrigation potential created in hectares (CCA)	
	T.W. (2)	R.L. (3)	Total (4)	Total (5)	T.W. (6)	R.L. (7)		Total (8)
3rd Five Year Plan (1961-66)	41	34	75	1,785	41	34	75	1,785
4th Five Year Plan (1969-74) including Annual Plan (1966-69)	416	889	1,305	30,315	457	923	1,380	32,100
5th Five Year Plan (1974-78) including Annual Plan (1978-80)	1,566	10,444	26,104	55,590	2,023	19,667	39,990	87,690
6th Five Year Plan (1980-85)	1,932	23,211	42,533	99,790	3,955	42,888	82,443	1,57,480
1st. two years of 7th Five Year Plan (1985-90) i.e. 1985-86 and 1986-87	429	10,955	15,240	32,793	4,384	53,833	97,667	2,20,273
1987-88 (Programme)	150	543	693	13,680	-	-	-	-
1988-89 (Programme)	600	900	1,500	36,000	-	-	-	-
1989-90 (Tentative)	280	400	680	15,200	-	-	-	-
Normal Programme								
Crash Programme								

UTILISATION OF L.I.POTENTIAL DURING LAST 8 YEARS

Year	Khariff Season				Rabi Season			
	Programme		Achievement		Programme		Achievement	
	No.of L.I.Ps Programmed for irrigation operation (in Hect.)	No.of L.I.Ps operated	Area irri- gated in hect.	Area pro- grammed for irrigation	No.of L.I.Ps programmed for operation	Area pro- grammed for irrigation	No.of L.I.Ps operated	Area irri- gated in hect.
(1)	(2)	(3)	(4)	(5)	(6)	(7)	(8)	(9)
1979-80	3490	75706	2612	13894	3509	43653	3042	24823
1980-81	3990	63820	1539	6779	3893	47053	3337	24054
1981-82	4468	67626	2210	10469	4532	54431	3906	29050
1982-83	5175	100000	4284	35309	5481	65880	5355	54364
1983-84	5884	95455	3287	20400	5866	74340	5314	48613
1984-85	6047	91125	4191	27016	6717	79950	5829	69710
1985-86	6370	85410	3637	27550	7038	78644	5620	49480
1986-87	7269	91250	3746	25878	7486	76297	6197	49582
1987-88	8045	95420	7132	46530	8645	80525	8086	75220

(Till 25-4-86) (Till 25-4-88)

ସେକ୍ସନର,

ଉପର ଭାଗରେ ନିମ୍ନ ଉଲ୍ଲେଖ



ଓଡ଼ିଶାରେ ଆଦିବାସୀ ଓ ହରିଜନ କଲ୍ୟାଣ

ଶ୍ରୀ ଫଣୀ ଚୂଷଣ ଦାସ

୧୯୮୧ ମସିହାର ଜନଗଣନା ଅନୁଯାୟୀ ଓଡ଼ିଶାର ସମୁଦାୟ ଜନ ସଂଖ୍ୟା ୨୬,୩୭୦,୨୭୧ ରୁ ଶତକଡ଼ା ୨୨.୪୩ ଗୁଣ ଆଦିବାସୀ ଏବଂ ୧୪.୬୮ ଗୁଣ ହରିଜନ ଅଟନ୍ତି । ବର୍ତ୍ତମାନ ଓଡ଼ିଶାରେ ୬୨ଟି ଆଦିବାସୀ ଗୋଷ୍ଠୀ ଏବଂ ୯୩ଟି ହରିଜନ ଜାତିକୁ ଯଥାକ୍ରମେ ଚପସିରଗୁଡ଼ ଗୋଷ୍ଠୀ ଓ ଚପସିରଗୁଡ଼ ଜାତି ଜାଲିକାରେ ଅନ୍ତର୍ଭୁକ୍ତ କରାଯାଇଅଛି । ୨୩୮ ଗୋଟି ଅଧିକ ଗୋଷ୍ଠୀ ଏବଂ ୬୧ ଗୋଟି ଜାତିମାନଙ୍କୁ ଚପସିରଗୁଡ଼ ଶିକ୍ଷା ପାଇଁ ଥାନ ଉଚ୍ଚ ସରକାର ଗତ କେତେକକ୍ଷେତ୍ରରେ ସେହି ସରକାରଙ୍କୁ ପ୍ରସ୍ତାବ ଦେଇ ଆସୁଅଛନ୍ତି । ଏହା ନିଜର ଉଦ୍ଦିଷ୍ଟ୍ୟରେ ପ୍ରସ୍ତୁତ ହେବ ବୋଲି ଆଶା କରାଯାଏ । ଥାନ ସମିଧାନର ୪୬ ଧାରାରେ ଅଧିକ ହୋଇଥିବା ବାରିକୁ ଅନୁଯାୟୀ ଉଚ୍ଚସରକାର ଦୁର୍ବଳ ଶ୍ରେଣୀ ତଥା ଆଦିବାସୀ ଏବଂ ହରିଜନମାନଙ୍କ ସର୍ବଦିନ ବିକାଶ ନିମନ୍ତେ ବିଭାଗୀୟ ନିରବଚ୍ଛିନ୍ନ ଭାବେ ଚେଷ୍ଟା କରି ଆସୁଅଛନ୍ତି । ଏ ଦିଗରେ ଗତ ୮ ବର୍ଷର ସାମାନ୍ୟ ଉଲ୍ଲେଖନୀୟ ।

ଆଦିବାସୀ ଅଧ୍ୟୁଷିତ ଅଞ୍ଚଳ ତଥା ଆଦିବାସୀ ପରିବାରମାନଙ୍କର ଅର୍ଥନୈତିକ ଭରଣି କ୍ଷେତ୍ର ଆଦିବାସୀ ଉପଯୋଗନା ଏବଂ ଆଭିମୁଖ୍ୟ ଉଦ୍ଦେଶ୍ୟର ହୋଇଅଛି । ସମନ୍ୱିତ ଆଦିବାସୀ ଉନ୍ନୟନ କାର୍ଯ୍ୟର ପ୍ରୋତ୍ସାହନ ପ୍ରରାୟ କର୍ମଚିତ୍ର ମଧ୍ୟ ସକ୍ରିୟ କରାଯାଇଅଛି । ନିର୍ବାଚିତ ଲୋକ ସଭାସଭା ଓ ଅନ୍ୟାନ୍ୟ ସଂଗୃହ ଅଧିକାର ବ୍ୟତୀତ କ୍ଷେତ୍ର କ୍ଷେତ୍ର ଆଦିବାସୀ ମହିଳାଙ୍କୁ ପ୍ରୋତ୍ସାହନ ପ୍ରରାୟ କର୍ମଚିତ୍ରରେ ସଭ୍ୟ ଭାବେ ନିଆଯାଇଛି ।

ଅଧିକ ଆଦିବାସୀମାନଙ୍କ ପାଇଁ ଅଣୁ ପଦଯୋଜନା

ଓଡ଼ିଶାର ୧୨ଟି ଆଦିବାସୀ ଗୋଷ୍ଠୀ ଅଧିକ ଆଦିବାସୀ ରୂପେ ଗଣତର୍କିତ ହୋଇଥିବା ବାସ୍ତବିକତାକୁ ଗ୍ରହଣ କରିଅଛି । ସେଗୁଡ଼ିକ ହେଲେ (୧) କୁଆଁରୀ, (୨) ବଣା, (୩) ଚଢ଼ରିଆ ବନ୍ଧ, (୪) କୁଟିଆ ବନ୍ଧ, (୫) ଗୁଣ୍ଡିଆ ବନ୍ଧ, (୬) ସରସ, (୭) ପାଲକି ରୁଆ, (୮) ଗୁଣ୍ଡିଆ (୯) ବିଦାୟା, (୧୦) ସେଧା, (୧୧) ବିରହୋର, (୧୨) ମାଳକିଆ । ଏହି ଅଧିକ ଆଦିବାସୀମାନଙ୍କର ସର୍ବଦିନ ଭରଣି ଭରଣି ନିମନ୍ତେ ୧୯୮୨ ଅଣୁ ପଦଯୋଜନା ଓଡ଼ିଶାରେ କାର୍ଯ୍ୟକାରୀ ହେଉଅଛି ।

ମାଲକୋ ପ୍ରୋଜେକ୍ଟ ଅଞ୍ଚଳରେ ବସବାସ କରୁଥିବା ଅଧିକ ଆଦିବାସୀମାନେ ପରିବାର ଆୟ ବୃଦ୍ଧି ପରିକଳନାରେ ଶ୍ରେଣିବଦ୍ଧ ୧୦୦ ରିହାତି ପାଆନ୍ତି ।

ଆଦିବାସୀ ଉପଯୋଜନା ବାହାରେ ବହୁଭିତ୍ତ ଦ୍ୱାରା ରହିଥିବା ଆଦିବାସୀମାନଙ୍କ ପାଇଁ ସ୍ୱତନ୍ତ୍ର ଆଭିମୁଖ୍ୟ

(କ) ସଂଶୋଧିତ ଅଞ୍ଚଳ ଉନ୍ନୟନ ଆଭିମୁଖ୍ୟ—ଓଡ଼ିଶାର ମୋଟ ଆଦିବାସୀ ଜନସଂଖ୍ୟାର ମାତ୍ର ୬୪.୯୫ ଶତାଂଶ ଆଦିବାସୀ ଉପଯୋଜନାର ଅନ୍ତର୍ଭୁକ୍ତ ହୋଇ ପାରିଲେ ଏବଂ ୩୫.୦୫ ଶତାଂଶ ଆଦିବାସୀ ଉପଯୋଜନା ବାହାରେ ରହିଗଲେ । ସେହି ଆଦିବାସୀମାନଙ୍କୁ ସ୍ୱତନ୍ତ୍ର କେନ୍ଦ୍ରୀୟ ସାହାଯ୍ୟ ଦ୍ୱାରା ଉପକୃତ କରାଇ, ସେହି ଆଦିବାସୀ ବହୁଳ ଅଞ୍ଚଳ ଗୁଡ଼ିକରେ ସମନ୍ୱିତ ଉନ୍ନୟନ ପରିକଳନାକୁ କାର୍ଯ୍ୟକାରୀ କରାଇବା ନିମନ୍ତେ ସଂଶୋଧିତ ଅଞ୍ଚଳ ଉନ୍ନୟନ ଆଭିମୁଖ୍ୟ (Modified Area Dev. Approach)କୁ ସେହି ଅଞ୍ଚଳଗୁଡ଼ିକରେ ପ୍ରବର୍ତ୍ତନ କରାଯାଇଛି । କୌଣସି ଅଞ୍ଚଳ ଏହି (ମୋଡ଼ା) ଯୋଜନାରେ ଅନ୍ତର୍ଭୁକ୍ତ ହେବା ନିମନ୍ତେ ମୁଖ୍ୟତଃ କୁଲଟି ଉପାଦାନ ଗୁଡ଼ିକ ଦର୍ଶି ଦିଆଯାଏ । (୧) ଏହି ଅଞ୍ଚଳଟି କୌଣସି ଗୋଟିଏ ବା ତତୋଧିକ ବୃଦ୍ଧ ଅଞ୍ଚଳର ଅଂଶ ହୋଇଥିବା ଆବଶ୍ୟକ

(୨) ଯେଉଁ ସମନ୍ୱିତ ଗ୍ରାମଗୁଡ଼ିକ ନେଇ ଏହି ଅଞ୍ଚଳଟି ଗଠିତ ହେବ ସେମାନଙ୍କର ମୋଟ ଜନସଂଖ୍ୟା ୧୦,୦୦୦ ବା ତଦୁର୍ଦ୍ଧ ହେବା ଆବଶ୍ୟକ ଏବଂ ତନ୍ମଧ୍ୟରୁ ଶତକଡ଼ା ୫୦ ଗୁଣ ଆଦିବାସୀ ହୋଇଥିବା ଦରକାର । ଏହି ୨ଟି ଉପାଦାନ ପୂରଣ କରୁଥିବା ଅଞ୍ଚଳଗୁଡ଼ିକ ଚିହ୍ନଟ କରାଯାଇ ସଂଶୋଧିତ ଅଞ୍ଚଳ ଉନ୍ନୟନ ଆଭିମୁଖ୍ୟକର୍ମିତ କାର୍ଯ୍ୟକ୍ରମ କାର୍ଯ୍ୟକାରୀ କରାଯାଇଅଛି । ୪୬ଟି ବୃଦ୍ଧ ଅଂଶ ବିଶେଷ ନେଇ ୪୫ଟି ମାଡ଼ା (MADA) ଅଞ୍ଚଳ ଆଜି ସୁଦ୍ଧା ନିରୁପିତ କରାଯାଇ ବୃଦ୍ଧ ଉନ୍ନୟନ ଅଧିକାରୀଙ୍କ ତତ୍ପର୍ୟାୟରେ ଅତିରିକ୍ତ ମ-କ ସଂପ୍ରଦାରଣ ପଦାର୍ଥକାରୀଙ୍କ ସାହାଯ୍ୟରେ ମାଡ଼ା କାର୍ଯ୍ୟକ୍ରମ କାର୍ଯ୍ୟକାରୀ କରାଯାଇଅଛି ।

(ଖ) ଗୁଣ୍ଡି (Cluster)—ସମଗ୍ର ପଞ୍ଚକାଶିକ ଯୋଜନାରେ ମାଡ଼ା ପକେଟ୍ ଚିହ୍ନଟ କରିବାର ମାନଦଣ୍ଡକୁ କୋହଳ କରାଯାଇ ଗୁଣ୍ଡି (Cluster) ଆଭିମୁଖ୍ୟର ପ୍ରବର୍ତ୍ତନ କରାଯାଇଅଛି । ୧୦,୦୦୦ ଗ୍ରାମରେ ୫,୦୦୦

କନକ-ଶ୍ୟା ବିଶିଷ୍ଟ କେତେଗୁଡ଼ିଏ ସମ୍ବନ୍ଧିତ ଆଦିବାସୀ ବହୁଳ
ଗ୍ରାମମାନଙ୍କୁ ନେଇ ନୂତନ ମାଟି ଅନୁସାରେ ପୁଣି (Cluster)
ବିଭକ୍ତ କରାଯାଇଅଛି । ପ୍ରତ୍ୟେକ ପୁଣିର ମୋଟ କନକ-ଶ୍ୟା ୧୦
୫୦ ବା ୧୦୦ ଆଦିବାସୀ ଅଟନ୍ତି । ଏହିପରି ୮ଟି ପୁଣି ଆଠଟି
କୁଳରେ ବିଭକ୍ତ ହେଉଥିବା ପୁଣି କାର୍ଯ୍ୟକ୍ରମ ବୁଦ୍ଧି ଉନ୍ନୟନ
ଅଭିଯାନରେ କାର୍ଯ୍ୟକାରୀ କରାଯାଇଅଛି ।

(କ) ବିଭିନ୍ନ ଆଦିବାସୀ ଉନ୍ନୟନ କାର୍ଯ୍ୟକ୍ରମ—ସୂଚକ ଆଦିବାସୀ
ପରିଯୋଜନା ଯଥା :-ସମନ୍ୱିତ ଆଦିବାସୀ ଉନ୍ନୟନ ପରିଯୋଜନା,
ସଂଶୋଧିତ ଅପ୍ତ ଉନ୍ନୟନ ଆଭିମୁଖ୍ୟ, ପୁଣି ଏବଂ ଅଣୁ ପରିଯୋଜନା
କାର୍ଯ୍ୟକାରୀ ହେଉଥିବା ଅପ୍ତର ପ୍ରାୟ ୪୫-୫୦ ଇଞ୍ଚ ଆଦିବାସୀଙ୍କୁ
କାନ୍ଦୁ ଦେଲେ, ଅନ୍ୟତ୍ର ବସବାସ କରୁଥିବା ଆଦିବାସୀମାନେ ସତର
କେନ୍ଦ୍ରୀୟ ସାହାଯ୍ୟ ପରିଦାନରୁ ଯେବା ପାଇଁ ୧୯୮୨-୮୩ ବର୍ଷଠାରୁ
ଓଡ଼ିଶାରେ ବିଭିନ୍ନ ଆଦିବାସୀ ଉନ୍ନୟନ କାର୍ଯ୍ୟକ୍ରମ ପ୍ରଚଳନ କରାଯାଇଛି ।

**ଆଦିବାସୀ ଅପ୍ତରେ ବସ୍ତା ଉନ୍ନୟନ ପାଇଁ ସ୍ୱତନ୍ତ୍ର
କାର୍ଯ୍ୟକ୍ରମ ଓ ସାହାଯ୍ୟ**

ପୁନର୍ବାର ପାଠ୍ୟ ପଦକାରଣ ଉଦ୍ଦେଶ୍ୟ ସତର ୧୯୮୨-୮୮ ବର୍ଷରେ
ଆଦିବାସୀ କଲ୍ୟାଣ ମସ୍ତକରେ ୧ କୋଟି ୨୮ ଲକ୍ଷ ୮୦ ହଜାର
ଟଙ୍କା ସ୍ୱତନ୍ତ୍ର କେନ୍ଦ୍ରୀୟ ସାହାଯ୍ୟ ଓଡ଼ିଶାର ୯ କୋଟି ଆଦିବାସୀ
ଅଧ୍ୟୁଷିତ ଅପ୍ତର ସମନାମମାନର ଉପରି ପାଇଁ ମଞ୍ଜୁର କରିଅଛି ।

**ଆଦିବାସୀମାନଙ୍କ ପାଇଁ ମିଶ୍ରିତ ଭୂମିଭିତ୍ତିକ ଷ୍ଟ୍ରିକ୍ଟ
ଜଳସେଚନ ପରକଳ୍ପନା**

ସମନ୍ୱିତ ଆଦିବାସୀ ଉନ୍ନୟନ ସଂସ୍ଥାଗୁଡ଼ିକର ମୂଲ୍ୟାୟନକୁ ଜଣାଇ
ଯେ ଯୋଡ଼ିଏ ଷ୍ଟ୍ରିକ୍ଟ ଆୟତ୍ତ ସତର ବୃଦ୍ଧି ଆଦିବାସୀ ପରିବାରର
ଆର୍ଥିକ ଭବିଷ୍ୟତ ଯେକା ସମ୍ଭବ ହୋଇନପାରେ । ଏଣୁ ପ୍ରତ୍ୟେକ ଆଦିବାସୀ
ପରିବାରକୁ ତାର ଶକ୍ତି, ସାମର୍ଥ୍ୟ, ଆଗ୍ରହ ଇତ୍ୟାଦିକୁ ବିଶ୍ଳେଷଣ କେରି
ଏକାଧିକ ପ୍ରକଳ୍ପ (Multiple Schemes) ଦେଇ ସାହାଯ୍ୟ କରିବା ପାଇଁ
ନିର୍ଦ୍ଦେଶନାମା ପତ୍ର ସାଜାଯାଇଅଛି । ଉଦାହରଣ ସ୍ୱରୂପ ମିଶ୍ରିତ ଭୂମିଭିତ୍ତିକ
ଷ୍ଟ୍ରିକ୍ଟ ଜଳସେଚନ ପରିକଳ୍ପନାର ସର୍ବମୋଟ ୧୯୮୨-୮୮ରୁ ଆରମ୍ଭ କରାଯାଇଅଛି ।
ଏ ବାବଦ ଶକ୍ତି ପରିବାର ଆୟତ୍ତ ପରିକଳ୍ପନା ପାଇଁ କୃଷି ଅର୍ଥିକ
ଉପକ୍ରମ କରାଯାଇପାରିବ । ଏକାଧିକ ଆଦିବାସୀ ଗୁଣାକୁ ପ୍ରାୟ
ତର, ଜଳ ପମ୍ପ ସତର ଇତ୍ୟାଦି ଷ୍ଟ୍ରିକ୍ଟ ଜଳସେଚନ ପ୍ରକଳ୍ପ ମାଧ୍ୟମରେ
ଜଳସେଚନ ଯୋଗାଇ ଦିଆଯାଇ ପାରିବ । ଏହି ପରିକଳ୍ପନାଟି ମାଟି
ଉପାଦାନ ଯଥା :- (୧) ଜଳସେଚନ, (୨) ଜଳ ଉନ୍ନୟନ, (୩)
କୃଷି ସାମଗ୍ରୀ ଯୋଗାଣ ନେଇ ଗଠିତ । ଜଳସେଚନ ଉପାଦାନଟି
ଉପକ୍ରମ ହେଉଥିବା ସର୍ତ୍ତ ପରିବାର ପିଞ୍ଜା ୫୦୦୦ ଟଙ୍କା ଯାଏଁ ଗୁଣ
ରିହାଟିରେ କରାଯାଇପାରିବ । ଅନ୍ୟାନ୍ୟ ଉପାଦାନଗୁଡ଼ିକ ଶତକଡ଼ା
୫୦ ଶତ ଚିହାଟି ଓ ୫୦ ଶତ ଶରେ ପରିବାରକୁ ଯୋଗାଇ ଦିଆଯାଇ
ପାରିବ ।

**ଆଦିବାସୀ ଉପଯୋଜନା ଅପ୍ତର ସ୍ୱତନ୍ତ୍ର ରଣ ଅକ୍ତି
ଆଦିବାସୀ ରଣା ଚଳପକାରୀମାନଙ୍କ ପାଇଁ ରଣ ପର-
ଚଳାଧି କରଦେବାର ବ୍ୟବସ୍ଥା**

ସମ୍ପର ପର୍ଯ୍ୟାୟରେ ୩୦-୬-୧୯୮୫ ସୁଦ୍ଧା ଯେଉଁ ଆଦିବାସୀ ରଣ
ପରିବାରଙ୍କ ଶିକ୍ଷାମୂଳକ ଓ ସୁଧ ମିଶ୍ରି ୧୨୫୦ ରେ ଦିନାଟିକ, ସେମାନଙ୍କୁ
ଉପକ୍ରମ କରିବା ନିମନ୍ତେ ୧୯୮୨-୮୮ରୁ ଏକ କାର୍ଯ୍ୟକ୍ରମ ହାତକୁ ନିଆଯାଇଅଛି ।
ତଥ୍ୟ ୨୪୦୦୦ ଆଦିବାସୀ ଉପକ୍ରମ ହେବେ ବୋଲି ଏକ
ପ୍ରାଥମିକ ଉଦ୍ଦେଶ୍ୟ କରାଯାଇଅଛି ଓ ସେମାନେ ପୁଣି ଶର ପାରିବାକୁ ହକଦାର
ହେବେ ।

ଯୋଗୁଗୁଣ କରାଯିବା ଆଦିବାସୀ ପରିବାରଙ୍କୁ ଯୋଗୁଗୁଣ ନିରନ୍ତର
ବ୍ୟବସ୍ଥା ନିରନ୍ତର ଅଭିଯାନ କରାଯାଇ ନିମନ୍ତେ ଉଦ୍ୟ ସରକାର
ପରାଦର୍ଭବା ଉଦ୍ୟମ କରି ଆସଇଛି । କେତେକ ନିର୍ଦ୍ଦିଷ୍ଟ ଅପ୍ତରେ
ଯୋଗୁଗୁଣମାନଙ୍କୁ ଯୋଗୁଗୁଣ ନିରନ୍ତର କରାଇ ଅଭିଯାନ କରିବାର
ବ୍ୟବସ୍ଥା କରିବା ନିମନ୍ତେ ୧୭ କୋଟି ଟଙ୍କାର ୧୦ଟି ନିର୍ଦ୍ଦିଷ୍ଟ ଅପ୍ତ
ଉପକ୍ରମ ସରକାରଙ୍କ ଅନୁମୋଦନ ସତର କରିଛି । ଏହି ଯୋଜନା ଦ୍ୱାରା
ପ୍ରାୟ ୨୧୦ଟି ଗ୍ରାମର ୬୦୦୦ ଆଦିବାସୀ ପରିବାରଙ୍କୁ ଉପକ୍ରମକରିବ ବୋଲି
ଉଦ୍ୟ ଧାର୍ଯ୍ୟ କରାଯାଇଅଛି । ଯାଉ ପ୍ରତି ଆଦିବାସୀ ପରିବାର ପିଞ୍ଜା ୩୦
ହଜାର ଟଙ୍କା ୫ ବର୍ଷ ମଧ୍ୟରେ ଶର କରାଯିବାର ପରିକଳ୍ପନା ଅଛି ।

କାର୍ଯ୍ୟପୁର କୁଳ ଉନ୍ନୟନ ନିମନ୍ତେ ସ୍ୱତନ୍ତ୍ର ପରଯୋଜନା

କୋରାପୁଟ ଜିଲ୍ଲାର କାର୍ଯ୍ୟପୁର ବୁଳର ସମୁଦ୍ର ଉନ୍ନୟନ ନିମନ୍ତେ
ପ୍ରାୟ ୩୧ କୋଟି ଟଙ୍କାର ବ୍ୟୟ ଅନୁକ୍ରମ କରାଯାଇ ଏକ ସ୍ୱତନ୍ତ୍ର
ପରିଯୋଜନା ୧୯୮୮-୮୯ ଆର୍ଥିକ ବର୍ଷଠାରୁ କାର୍ଯ୍ୟକାରୀ କରାଯିବ ।
ଏହି ସ୍ୱତନ୍ତ୍ର ପରିଯୋଜନା ପାଇଁ Inter national Fund for Agri-
cultural Dev., ଜରାଣ ମସ୍ତକରେ ଓ ରାଜ୍ୟ ସରକାର ମିଶ୍ରି
ଉପକ୍ରମ ଅର୍ଥିକ ସହାୟତା କରିବେ । କୃଷି ଉପାଦାନ; ପ୍ରାକୃତିକ ସମ୍ଭର
ଉନ୍ନୟନ, ମାନବ ସମ୍ଭର ବିକାଶ, ଗ୍ରାମ୍ୟ ଗିରିରୂପି ନିର୍ମାଣ, ବାଣିଜ୍ୟ-
ଉନ୍ନୟନ, ରୂ-ସର୍ବେକ୍ଷଣ ଓ କାର୍ଯ୍ୟାନୁସରଣ ପରିଯୋଜନାର କାର୍ଯ୍ୟକ୍ରମ
ମଧ୍ୟରେ ଅନ୍ତର୍ଭୁକ୍ତ କରାଯାଇଅଛି ।

ଅଷ୍ଟମ ଅର୍ଥ କମିଶନଙ୍କ ଅନୁକ୍ରମ ବାକଦ ପରକଳ୍ପନା

ଅଷ୍ଟମ ଅର୍ଥ କମିଶନଙ୍କ ସୁପାରିଷ୍ଟ ଅନୁସାରେ ଆଦିବାସୀ ଉପ
ଯୋଜନା ଅପ୍ତରେ କାର୍ଯ୍ୟକ୍ରମ କର୍ମକ୍ରମମାନଙ୍କ ନିମନ୍ତେ ୨୩୬୮୦
ଲକ୍ଷ ଟଙ୍କା ବ୍ୟୟରେ ୧୮୪୨ଟି ବାସଗୃହ ୧୯୮୮-୮୯ ଶେଷସୁଦ୍ଧା
ନିର୍ମାଣ କରିବା ପାଇଁ ସମୁଦ୍ୱିତ ପଦକ୍ଷେପ ନିଆଯାଇଅଛି । ସେହିପରି
ଗ୍ରାମ ପିଞ୍ଜା ୫ ଲକ୍ଷ ଟଙ୍କା ବ୍ୟୟ କରାଯାଇ ୧୮୪ଟି ଆଦର୍ଶ ଗ୍ରାମ
ପ୍ରତିଷ୍ଠା କରିବା ପାଇଁ ବିଭିନ୍ନ କାର୍ଯ୍ୟକ୍ରମ ଯଥା-ଶିକ୍ଷା ଅନୁସାଧନ ପରିକ୍ରମ,
ପାନୀୟ ଜଳ ଯୋଗାଣ, ରାସ୍ତା ଉନ୍ନତି ବିଧାନ, ସମ୍ଭାଷଣ ଭିତ୍ତିକ
ଉନ୍ନୟନ ହାତକୁ ନିଆଯାଇଅଛି । ୧୮୪ଟି ଗ୍ରାମ ମଧ୍ୟରୁ ୧୯୮୯ରେ
(ପ୍ରତି ଆଦିବାସୀ ଉପଯୋଜନା ବୁଳରେ ଯୋଡ଼ିଏ ଲେଖାଏଁ) ଅତିରିକ୍ତ
ସ୍ୱାଧ୍ୟକ୍ଷେତ୍ର ପ୍ରତିଷ୍ଠା କରିବା ପାଇଁ ନିଶ୍ଚଳ ନିଆଯାଇ ଅର୍ଥ ମଞ୍ଜୁ
କରାଯାଇଅଛି ।

ତଦାଭିକ୍ଷୁକ୍ତ ଜାତଙ୍କ ପାଇଁ ସ୍ୱତନ୍ତ୍ର ଉପାଧି ଯୋଜନା

ତଦାଭିକ୍ଷୁକ୍ତ ଜାତି ଲୋକଙ୍କର ପୁତ୍ର ଉତ୍ତର ଉଦ୍ଦେଶ୍ୟରେ ସ୍ୱତନ୍ତ୍ର
ଉପାଧି ଯୋଜନା ଶୁଷ୍ପ ପାଠ୍ୟପୁସ୍ତକ ଯୋଜନା ପ୍ରାରମ୍ଭକୁ ପ୍ରତିକ୍ରମ
ଅପ୍ତର କରାଯାଇ କାର୍ଯ୍ୟକାରୀ ହୋଇଆସୁଅଛି । ଅଭିକ୍ରମମାନଙ୍କ
ଅଧିକାରୀଙ୍କ ବିକାଶ ସତର ବିଶ୍ଳେଷଣ ଧ୍ୟାନ ଦେବା ସତ୍ତ୍ୱେ ଅତ୍ତ
ଶିକ୍ଷାଗତ ଉତ୍ତର ସତ ବିଭିନ୍ନ ଅଭ୍ୟାସ୍ୟକାରୀ ସୁକ୍ଷିପ୍ତମାନ ଯୋଗାଣ
ସେମାନଙ୍କର ଜୀବନ ଶୈଳୀର ମାନରେ ଉତ୍ତର ଆଣିବା ପାଇଁ ନିର୍ଦ୍ଦିଷ୍ଟ
ପଦକ୍ଷେପମାନ ନିଆଯାଇଅଛି । ସ୍ୱତନ୍ତ୍ର ଉପାଧି ଯୋଜନାରେ
ନିର୍ଦ୍ଦିଷ୍ଟ ସ୍ୱତନ୍ତ୍ର କେନ୍ଦ୍ରୀୟ ସାହାଯ୍ୟର ପ୍ରାୟ ଶତକଡ଼ା ୧୦ ରାଟି
ଅଭିକ୍ରମମାନଙ୍କ ମଧ୍ୟରେ ପିକା ପଟି ଅନୁକ୍ରମ ସଂପ୍ରଦାୟର ପରିବାରମାନଙ୍କ
ଉତ୍ତର ସତର ବ୍ୟୟ କରିବାପାଇଁ ବ୍ୟବସ୍ଥା କରାଯାଇଅଛି । ଅର୍ଥିକ
ବିକାଶ ସତର ତଦାଭିକ୍ଷୁକ୍ତ ଜାତିମାନଙ୍କ ମଧ୍ୟରେ ପ୍ରଧାନ ପ୍ରଧାନ
କାର୍ଯ୍ୟକ୍ରମେ ବ୍ୟାପକ ପରିବାର ଯଥା-ତମଜା ଶିକ୍ଷା, ମହ୍ୟକାରୀ,
କୃଷି, ଲେଖନଶୁଣା, ଅପ୍ତର ବୁଝାଣା ଉତ୍ୟାଦିମାନଙ୍କର ବିକାଶପାଇଁ
ଦରକାର ମୁତାବକ ସ୍ୱତନ୍ତ୍ର ବିକାଶମୁଳକ ଯୋଜନା ସମୁଦ୍ର କାର୍ଯ୍ୟକାରୀ
କରାଯାଇଅଛି ।

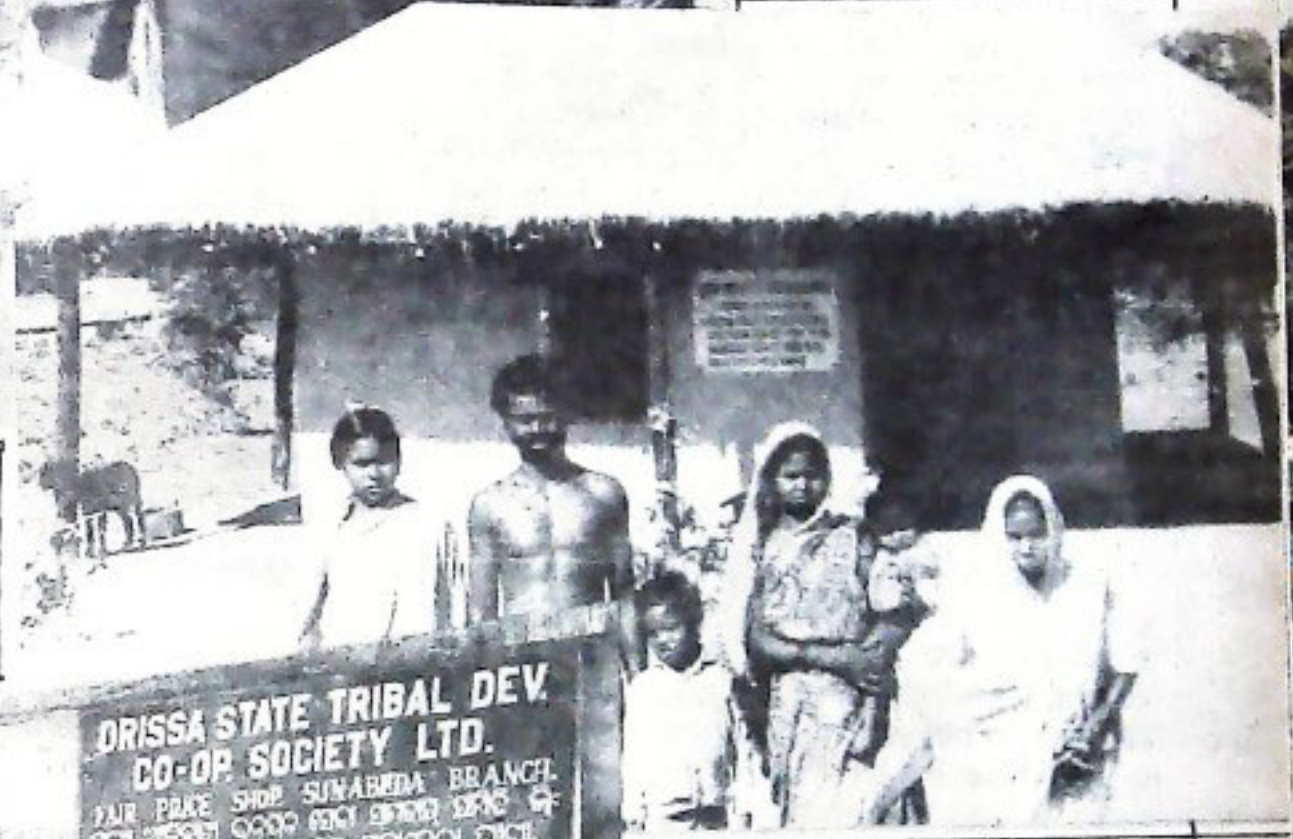

DRISSA STATE TRIBAL DEV.
CO-OP. SOCIETY LTD.
PAR PRAE SHIP SUNABEDA BRANCH
ଫିଲ୍ଡ୍ ସଂଗଠନ ଚଳାଉଅଛନ୍ତି ଡ୍ରୀସ୍ଟାଟ୍ ଟ୍ରିବଲ୍ ଡେଭଲପମେଣ୍ଟ କୋ-ଓପେରେଟିଭ୍ ସୋସାଇଟି ଲିମିଟେଡ୍



ତାତ୍ପର୍ଯ୍ୟ ଦୁବାକରଣ କାର୍ଯ୍ୟକ୍ରମ

ଏହି ପଞ୍ଚକାର୍ଷିକ ଯୋଜନା କାଳକୁ ଦାରିଦ୍ର୍ୟ ଦୂରୀକରଣ କାର୍ଯ୍ୟକ୍ରମ ପ୍ରତି ବିଶେଷ ଗୁରୁତ୍ୱ ଦିଆଯାଇଅଛି । ଏହି ପଞ୍ଚକାର୍ଷିକ ଯୋଜନା କାଳରେ ଟ.୫୦ ଆଦିବାସୀ ପରିବାରକୁ ଓ ୪ ଲକ୍ଷ ହରିଜନ ପରିବାରକୁ ଉପକୃତ କରିବା ପାଇଁ ଲକ୍ଷ୍ୟ ରଖାଯାଇଅଛି । କିନ୍ତୁ ୪.୯୮ ଲକ୍ଷ ଆଦିବାସୀ ପରିବାର ଓ ୪.୨୪ ଲକ୍ଷ ହରିଜନ ପରିବାର ବିଭିନ୍ନ ଦାରିଦ୍ର୍ୟ ଦୂରୀକରଣ କାର୍ଯ୍ୟକ୍ରମରେ ସାହାଯ୍ୟ ପାଇଥିଲେ ।

ସପ୍ତମ ଯୋଜନାର ପ୍ରଥମ ଚିକିତ୍ସା ବର୍ଷମଧ୍ୟ ବଚନ ଦାରିଦ୍ର୍ୟ ଦୂରୀକରଣ କାର୍ଯ୍ୟକ୍ରମ କରିଥାନ୍ତେ ଉପକୃତ ହୋଇଥିବା ଆଦିବାସୀ ଓ ହରିଜନ ପରିବାରଙ୍କ ସଂଖ୍ୟା ନିମ୍ନରେ ଦିଆଗଲା ।

ବର୍ଷ	ଆଦିବାସୀ ପରିବାର		ହରିଜନ ପରିବାର	
	ଲକ୍ଷ	ସଂପାଦିତ	ଲକ୍ଷ	ସଂପାଦିତ
(୧)	(୨)	(୩)	(୪)	(୫)
୧୯୮୫-୮୬	୯୮,୦୦୦	୧,୨୩,୨୨୮	୫୫,୦୦୦	୮୦,୬୨୪
୧୯୮୬-୮୭	୯୮,୦୦୦	୧,୪୩,୦୦୦	୬୩,୦୦୦	୧,୦୩,୫୧୧
୧୯୮୭-୮୮	୧,୦୦,୦୦୦	୧,୮୩,୭୦୩	୬୫,୦୦୦	୧,୫୩,୫୬୯

ଆଦିବାସୀ ଓ ହରିଜନମାନଙ୍କର ଶିକ୍ଷାର ବିକାଶ

ତତ୍ପରିଭ୍ରମଣ କାଳ ଓ ତତ୍ପରିଭ୍ରମଣ ଯୋଗ୍ୟ ଲୋକମାନଙ୍କର ସମସ୍ତ ପ୍ରକାର ପ୍ରଗତି ପାଇଁ ଶିକ୍ଷାର ପ୍ରସାର ଅତ୍ୟନ୍ତ ଆବଶ୍ୟକ । ଏଣୁ ହରିଜନ ଓ ଆଦିବାସୀ ମଙ୍ଗଳ ବିଭାଗର ଯୋଜନା ପାଠ୍ୟ ପଢ଼ା ଯଥେଷ୍ଟ ଧର୍ମ ସେମାନଙ୍କର ଶିକ୍ଷାଦିଗରେ ଖର୍ଚ୍ଚ କରାଯାଇଥାଏ । ଏହି ଉଦ୍ୟମ ପ୍ରକଳରେ ଆଦିବାସୀ ଓ ହରିଜନଙ୍କ ମଧ୍ୟରେ ସ୍ୱାକ୍ଷରର ଅନପାତ ୧୯୬୧ରେ ପଞ୍ଚାକ୍ରମେ ଶତକଡା ୬.୪ ଓ ୧୧.୬ରୁ ୧୯୮୧ ବେଳକୁ ଶତକଡା ୧୩.୯୬ ଓ ୨୨.୪୧ ହୋଇପାରିଛି ।

ସେବାଶ୍ରମ, ଆବାସିକ ସେବାଶ୍ରମ, ଆଶ୍ରମସ୍କୁଲ, ବନ୍ୟାଶ୍ରମ, ହାଉସହୁଲ୍ ଗୁରୁକୂଳିଣୀ ଏବଂ ସେଗୁଡ଼ିକ ଉଚିତ କରିବା, ପ୍ରାକ୍ ପ୍ରଦେଶିକା ଛାତ୍ରକୂଳି ପ୍ରଦାନ, ପ୍ରଦେଶିକାଲୋର ଛାତ୍ରକୂଳି ପ୍ରଦାନ ପାଠ୍ୟ ପୁସ୍ତକ ଓ ଲିଖନ ପାମପୁା ବନ୍ଧନ, ପରିଚ୍ଛଦ ବନ୍ଧନ, ସ୍ୱଚ୍ଛ ଶିକ୍ଷାଦାନ, ହଷ୍ଟେଲର ବ୍ୟବସ୍ଥା ଦୈନିକ ଶିକ୍ଷାନୁଷ୍ଠାନ ପାଇଁ ପୁସ୍ତକ ବ୍ୟାଙ୍କ ସାହାଯ୍ୟ ପ୍ରଦାନ ଇତ୍ୟାଦି ହରିଜନ ଓ ଆଦିବାସୀ ମଙ୍ଗଳଶିକ୍ଷା କାର୍ଯ୍ୟକ୍ରମର ଅନ୍ତର୍ଭୁକ୍ତ ଅଟେ । ଏହି ବିଭିନ୍ନ ଆଦିଗୁଣା ବାକିମାନଙ୍କ ନିମନ୍ତେ ଉଦ୍ଦିଷ୍ଟ ୩୦ଟିକୂଳି ନିଶାନ୍ତ ୧୩୯ଟି ମାଧ୍ୟମିକ ବିଦ୍ୟାଳୟ, ୬୧ଟି ଆଶ୍ରମ ସ୍କୁଲ ଏବଂ ୧୮ଟି କନ୍ୟାଶ୍ରମ (ମଧ୍ୟ ଉପରାଜ୍ୟ ସ୍ତରର) ୩୮ଟି ଆବାସିକ ସେବାଶ୍ରମ, ଅପର ପ୍ରାନ୍ତମେଳା ଷ୍ଟର ପର୍ଯ୍ୟନ୍ତ ଓ ୧୧୧୩ଟି ସେବାଶ୍ରମ ଶାସନ କରି ସ୍ୱଳ୍ପକୃପା । ଏହି ସ୍ୱଳ୍ପମାନଙ୍କରେ ୬୦୮୮୬ ଆଦିବାସୀ ଓ ୨୭୧୮୭ ହରିଜନ ନିଶାନ୍ତ ୧୩୪୦୬୬ ଜଣ ଛାତ୍ର ଓ ଛାତ୍ରୀ ପଢ଼ୁଅଛନ୍ତି । ୧୦୧୩୭ ଆଦିବାସୀ ଓ ୧୬୧,୫୭ ହରିଜନ ଛାତ୍ର ଓ ଛାତ୍ରୀ ପ୍ରଦେଶିକାଲୋର କୂଳି ପ୍ରକଳରେ ଓ ୯୮,୦୦୦ ଆଦିବାସୀ ଓ ୧,୩୪୦,୦୦ ହରିଜନ ଛାତ୍ର ଓ ଛାତ୍ରୀ ପ୍ରାକ୍-ପ୍ରଦେଶିକା ଛାତ୍ରକୂଳି ପ୍ରକଳରେ ଉପକୃତ ହୋଇଅଛନ୍ତି । ଦୁଇ ତଥା ଆବାସିକଲୋର ହାର ୧-୧୨-୮୬ରୁ ବଢ଼ି କରାଯାଇଛି । ବିଦ୍ୟାଳୟ ପରିତ୍ୟାଗ କରିବା ମନୋବୃତ୍ତିର ନିରାକରଣ ତଥା ଦ୍ୱାଧାର୍ଯ୍ୟ ଶିକ୍ଷାପ୍ରତି ଆଗ୍ରହ ବୃଦ୍ଧି କରିବା ଉଦ୍ଦେଶ୍ୟରେ ପ୍ରାନ୍ତମେଳା ସ୍କୁଲ ଷ୍ଟରରେ ହଷ୍ଟେଲର ବ୍ୟବସ୍ଥା କରିବାପାଇଁ ନୀତି ଧାର୍ଯ୍ୟ କରାଯାଇଛି । ପ୍ରଥମ ପର୍ଯ୍ୟାୟରେ ପ୍ରତି ଗ୍ରାମ ପଞ୍ଚାୟତରେ ଗୋଟିଏ ଲେଖିଏ ହଷ୍ଟେଲ ବ୍ୟବସ୍ଥା କରିବାପାଇଁ ବିକାଶ ନିଆଯାଇ ୧୯୮୧-୮୨ ମସିହାଠାରୁ କାର୍ଯ୍ୟ ଆରମ୍ଭ କରାଯାଇଅଛି । ବର୍ତ୍ତମାନ ପ୍ରାୟ ୧୧୧୧ଟି ଛାତ୍ରାବାସ ସ୍ୱଳ୍ପକୂଳି ଏବଂ ଅବଶିଷ୍ଟ ଛାତ୍ରାବାସଗୁଡ଼ିକ ଆବଶ୍ୟକ ବର୍ଷସୁଦ୍ଧା ସ୍ୱଳ୍ପକୂଳି ଏବଂ ଅବଶିଷ୍ଟ ଛାତ୍ରାବାସ ହରିଜନ ଅଧ୍ୟାପକ ଅଞ୍ଚଳରେ ମଧ୍ୟ ଆରମ୍ଭ କରିବା ପାଇଁ ଗଠନ କାର୍ଯ୍ୟକ୍ରମ ନିଆଯାଇଅଛି ।

ଶୋଷଣ ରକ୍ଷାକାରୀ ବ୍ୟବସ୍ଥା

ତତ୍ପରିଭ୍ରମଣ ଯୋଗ୍ୟ ଓ ତତ୍ପରିଭ୍ରମଣ କାଳ ଲୋକମାନଙ୍କୁ ସମସ୍ତ ପ୍ରକାର ଶୋଷଣରୁ ରକ୍ଷା କରି ସେମାନଙ୍କର ସ୍ୱାର୍ଥରକ୍ଷା କରିବା ସମ୍ପୂର୍ଣ୍ଣ ସମ୍ଭବ ସାମାଜିକ ନ୍ୟାୟ ପ୍ରଦାନ କରିବା ନିମନ୍ତେ କେତେକ ସ୍ୱଚ୍ଛ ଫିନିସନ ଓ ଆଇନ୍ ପ୍ରଣୟନ କରାଯାଇ କାର୍ଯ୍ୟକାରୀ ହେଉଅଛି । ଏତଦ୍ୱ୍ୟତୀତ ସରକାରଙ୍କର ଜଙ୍ଗଲ ନୀତି, ଶ୍ରମିକ ନୀତି, ଆଦିବାସୀ ଓ ହରିଜନମାନଙ୍କୁ ଶୋଷଣରୁ ରକ୍ଷା କରିବାରେ ବିଶେଷ ସହାୟକ ହୋଇଅଛି ଆଦିବାସୀ ଉପଯୋଜନା ପଞ୍ଚକ୍ରମରେ ଦେଶୀ ମତ୍ତ ଦୋକାନଗୁଡ଼ିକ ପର୍ଯ୍ୟାୟକ୍ରମେ ବନ୍ଦ କରିବା ପାଇଁ ନିଷ୍ପତ୍ତି ହୋଇପାରିଅଛି ।

କୃଷିରେ ସ୍ଥାନ ସଂରକ୍ଷଣ ନୀତି

ସ୍ୱଳ୍ପକୂଳିକାରୀରେ ଆଦିବାସୀ ଓ ହରିଜନଙ୍କ ପାଇଁ ଡାନ ସଂରକ୍ଷଣ ସଂପର୍କରେ ପ୍ରଶାନ୍ତ ଆଇନ୍ ଓ ନିୟମ ୧-୭-୧୯୭୬ରୁ କାର୍ଯ୍ୟକାରୀ ହୋଇଅଛି । ଏହି ଆଇନ୍ ୧୯୮୨ରେ ପରିବର୍ଦ୍ଧିତ ହୋଇ ଆଇନ୍ ପରିସର ବୃଦ୍ଧି କରାଯାଇଥିଲା ଗୁଜରାଟ ଏହି ୧୯୮୭ରେ ପରିବର୍ଦ୍ଧିତ ହୋଇ ଅତ୍ୟନ୍ତ ପ୍ରଗତିଶୀଳ ଓ ଯୁଗୋପଯୋଗୀ ହୋଇପାରିଛି । ଯେଉଁ ନିୟୁତ୍ତିକାରୀ ପଦାଧିକାରୀ ଏହି ଆଇନ୍ର ଶିଳ୍ପ କରି ନିୟୁତ୍ତି ଦେବେ, ସେଇ ଶିଳ୍ପକାରୀକୁ ବନ୍ଦୁଧିଧାନର ବ୍ୟବସ୍ଥା ଆଇନ୍ରେ ରଖାଯାଇଛି ।

ଆନ୍ତର୍ଜାତିକ ବିବାହ

ହରିଜନ ହିନ୍ଦୁ ଓ ସର୍ବଶ୍ରେୟ ହିନ୍ଦୁମାନଙ୍କ ମଧ୍ୟରେ ସୁସଂଗଠିତ ହିନ୍ଦୁ କରିବା ଲକ୍ଷ୍ୟରେ ପ୍ରତ୍ୟେକ ସଂପର୍କ-କପାରି ୩୦୦୦ ଟଙ୍କା ଲେଖାଏଁ ଆର୍ଥିକ ପ୍ରୋତ୍ସାହନ ଦିଆଯାଇ ସେମାନଙ୍କ ମଧ୍ୟରେ ଆନ୍ତର୍ଜାତି ବିବାହ (intercaste marriage) ପ୍ରୋତ୍ସାହିତ କରାଯାଇଅଛି ।

ନାଗରିକ ସୁରକ୍ଷା ଆଇନ୍ ଆଦିବାସୀ ଓ ହରିଜନଙ୍କ ଉପରେ ହେଉଥିବା ଅତ୍ୟାଚାର ବିରୁଦ୍ଧରେ ବିଭିନ୍ନ ପଦକ୍ଷେପ ନିଆଯାଇଛି । ନାଗରିକ ସୁରକ୍ଷା ଆଇନ୍ରୁ କାର୍ଯ୍ୟକାରୀ କରିବା ଲକ୍ଷ୍ୟରେ ଓ ବିଭିନ୍ନ ପଦକ୍ଷେପ ନିଆଯାଇଛି । ଅସ୍ୱଚ୍ଛତା ଓ ଅତ୍ୟାଚାର ଜନିତ ଗତଣାରେ ଦୂରତ କାର୍ଯ୍ୟାନୁଷ୍ଠାନ ସୁ ହଣ କରିବାପାଇଁ ପୋଲିସ୍ ସଂସ୍ଥାକୁ ସୁଦୃଢ଼ କରାଯାଇଅଛି ଓ ନିର୍ଦ୍ଦିଷ୍ଟ ନିର୍ଦ୍ଦେଶନାମାନ ଦିଆଯାଇଅଛି । ବିଧାନ ସଭା ସଦସ୍ୟା, ବେସରକାରୀ ସଂସ୍ଥାର କର୍ମଚାରୀ, ଉଚ୍ଚତରୀୟ ସରକାରୀ ପଦାଧିକାରୀ-୧ ନେଇ ଏକ କମିଟି ଗଠନ କରାଯାଇଛି । କମିଟି ଅତ୍ୟାଚାର ସମ୍ପର୍କରେ ସ୍ଥାନ ପରିବର୍ଦ୍ଧନକରି ତଦତ୍ତ କରିବା ସଂଗେ ସଂଗେ ବିହିତ କାର୍ଯ୍ୟାନୁଷ୍ଠାନପାଇଁ ସୁପାରିଶ କରିଥାଏ । ବିଶେଷତଃ ଏହି ଅତ୍ୟାଚାରର ଯେପରି ସୁନକୂଳି ନିମନ୍ତେ ସେପିନିମନ୍ତେ ନିର୍ଦ୍ଦିଷ୍ଟ କାର୍ଯ୍ୟପଦାର ସୂଚନା ଦେଉଥାଏ । ଅତ୍ୟାଚାରୀ ପରିବାରକୁ ଆର୍ଥିକ ସାହାଯ୍ୟ ଦିଆଯାଇଥାଏ । ଏହି ଆର୍ଥିକ ସାହାଯ୍ୟର ପରିମାଣ ଡା-୨୯-୧୧-୧୯୮୫ ଚାରିଖଠାରୁ ବୃଦ୍ଧି କରାଯାଇଥିଲା । ଗୁଜରାଟ ଅତ୍ୟାଚାରଜନିତ ମୃତ୍ୟୁ ଓ ଛାୟା ଅକ୍ଷମତା ସ୍ତରରେ ଏହି ଆର୍ଥିକ ସାହାଯ୍ୟର ପରିମାଣ ଟ୧୦,୦୦୦ ପରିବର୍ଦ୍ଧେ ୨-୨-୧୯୮୮ ଚାରିଖଠାରୁ ଟ୨୦,୦୦୦କୁ ବୃଦ୍ଧି କରାଯାଇଛି ।

ଅଭିନବତ ସାହାଯ୍ୟ

ନାଗରିକ ସୁରକ୍ଷା ଆଇନ ସଂପର୍କୀୟ ମକଦ୍ଦମା ଅସ୍ୱଚ୍ଛତାଜନିତ ମାନସ ଓ କେତେକ ନିର୍ଦ୍ଦିଷ୍ଟ ଜମିଜମା ସଂପର୍କୀୟ ମକଦ୍ଦମାରେ ହରିଜନ ଓ ଆଦିବାସୀ ପକ୍ଷରୁ ଅଭିନବତ ସାହାଯ୍ୟ ମଧ୍ୟ ଦିଆଯାଇଥାଏ ।

ନିର୍ଦ୍ଦେଶକ ତଥା ଅତିରିକ୍ତ ଶାସନ ସଚିବ,
ଆଦିବାସୀ ଓ ହରିଜନ କଲ୍ୟାଣ ବିଭାଗ ।

ବିଦ୍ୟୁତ୍ ଶକ୍ତିର ସୁପରିଗୁଳନା

ଶ୍ରୀ ପ୍ରଶାନ୍ତ କୁମାର କର

ଦୈନିକ ଅର୍ଥନୈତିକ ଅଭିବୃଦ୍ଧି ଓ ସାମାଜିକ ଉନ୍ନତି ପାଇଁ ଯେତେପ୍ରକାର ପ୍ରୟୋଗନୀୟ ବ୍ୟବସାୟିକ ଶକ୍ତି ବ୍ୟବହୃତ ହୁଏ ତନ୍ମଧ୍ୟରୁ ବିଦ୍ୟୁତ୍ ଶକ୍ତିର ବ୍ୟବହାର ସର୍ବାଧିକ । ୧୯୫୩ ରୁ ୧୯୮୫ ମସିହା ମଧ୍ୟରେ ବିଦ୍ୟୁତ୍ ଶକ୍ତି ବ୍ୟବହାରର ଅଭିବୃଦ୍ଧି ଶତକଡା ୯.୪ ହାରରେ ବଢ଼ିବାର ଲକ୍ଷ କରାଯାଇଛି । ମାତ୍ର ଉଚ୍ଚ ସମୟ ସାମା ମଧ୍ୟରେ କୋଇଲା ଓ ଚୈନ ବ୍ୟବହାରର ଅଭିବୃଦ୍ଧି ହାର ସାଧାରଣ ଶତକଡା ୩.୩ ଓ ୬.୫ ଥିଲା ।

ବର୍ତ୍ତମାନ ଓଡ଼ିଶାରେ ବିଦ୍ୟୁତ୍ ଶକ୍ତିର ଗୁଡ଼ିଦା, ଯୋଗାଣଠାରୁ ଯଥେଷ୍ଟ ଅଧିକ । ରାଜ୍ୟ ଏକ ନିଅଣ୍ଟିଆ ପରିସ୍ଥିତି ମଧ୍ୟ ଦେଇ ଗତି କରୁଥିବାରୁ, ବିଦ୍ୟୁତ୍ ଶକ୍ତିର ସୁପରିଗୁଳନା ଦ୍ଵାରା ଆବଶ୍ୟକୀୟ ଶକ୍ତି ଯୋଗାଣ କର୍ତ୍ତୃପକ୍ଷେପ ନିକଟରେ ଏକ ସମସ୍ୟା ରୂପେ ଦେଖାଦେଇଛି ।

ବିଦ୍ୟୁତ୍ ଉତ୍ପାଦନ କେନ୍ଦ୍ର, ସରବରାହ ଓ ବଣ୍ଟନ ପ୍ରଣାଳୀ ଏବଂ ବିଭିନ୍ନ ବିସମର ସଂଯୋଜିତ ଲୋଡ଼ ବିଦ୍ୟୁତ୍ ଯୋଗାଣ ପଦ୍ଧତିକୁ କୁହାଯାଏ । ଉପରୋକ୍ତ ବିଦ୍ୟୁତ୍ ଶକ୍ତି ବିଦ୍ୟୁତ୍ କେନ୍ଦ୍ରମାନଙ୍କରୁ ସରବରାହ ଓ ବଣ୍ଟନ ପ୍ରଣାଳୀ ମଧ୍ୟରେ ନିରବଚ୍ଛିନ୍ନ ଭାବରେ ନିୟନ୍ତ୍ରିତ ହୋଇ ଗ୍ରାହକମାନଙ୍କ ନିକଟରେ ପହଞ୍ଚିବା ଆବଶ୍ୟକ । ବିଦ୍ୟୁତ୍ ଶକ୍ତି ଏକ ବିଚିତ୍ର ସାମଗ୍ରୀ । ଏହା ଉତ୍ପାଦନ ମାତ୍ରେ ବ୍ୟବହାର ହୋଇଥାଏ ଏବଂ ବ୍ୟବହାରର ପରିମାଣ ଗ୍ରାହକମାନଙ୍କ ନିୟନ୍ତ୍ରିତ । ଏହି ପରିସ୍ଥିତିରେ ବିଦ୍ୟୁତ୍ ଶକ୍ତିର ସୁପରିଗୁଳନା ନିର୍ଦ୍ଦିଷ୍ଟ ପଦ୍ଧତି ଅନୁସାରେ ବିଦ୍ୟୁତ୍ ଉତ୍ପାଦନ ଓ ପରିବହନ ଉପରେ ନିର୍ଭରଶୀଳ । କିନ୍ତୁ ଏକ ସଠିକ ପଦ୍ଧତି ଅନୁସରଣ ଏକାଧିକ କାରଣ ଯୋଗୁଁ ସହଜ ସାଧ୍ୟ ନୁହେଁ ।

ପାଖ୍ୟର ବିଷମ ସୁପରିଗୁଳନା ପାଇଁ କୌଣସି ସମୟରେ ହଠାତ୍ ଲୋଡ଼ ବୃଦ୍ଧି ପାଇଲେ ଗୁରୁତ୍ଵ ସ୍ଵୀକୃତ ମାନଙ୍କର କ୍ଷମତା ତାହା ବହନ କରିବା ଦରକାର । ଏଥିପାଇଁ "କ୍ଵିନିଂଗ୍ ରିଜର୍ଭ" ପାଖ୍ୟର ସରକାରୀ କ୍ଷମତାରେ ରହିବା ଆବଶ୍ୟକ । ଏହାର ଅଭାବ ଥିଲେ ଲୋଡ଼ ବଢ଼ିବା ଦ୍ଵାରା ବା ହଠାତ୍ କୌଣସି ସ୍ଵନିର୍ଦ୍ଧିତ ଅଞ୍ଚଳ ହେଲେ ବିଷମ ଆବୃତ୍ତି କମିଯିବ ଓ ବିଦ୍ୟୁତ୍ ସରବରାହରେ ବ୍ୟାଘାତ ଘଟିବ । ଓଡ଼ିଶାରେ ବର୍ତ୍ତମାନ ପ୍ରଣାଳୀର ଜଳ ବିଦ୍ୟୁତ୍ କେନ୍ଦ୍ରମାନ ରହିଥିବାରୁ କୁଳାଙ୍ଗଠାରୁ ଡିଭେନ୍ସର ପର୍ଯ୍ୟନ୍ତ ବିଦ୍ୟୁତ୍ ଶକ୍ତି ଉତ୍ପାଦନର ନିର୍ଦ୍ଦିଷ୍ଟ ପରିମାଣ କିଛି ଅଞ୍ଚଳରେ ନିୟନ୍ତ୍ରିତ କରାଯାଇପାରେ । କିନ୍ତୁ ଯେତେବେଳେ ଜଳ ଉତ୍ପାଦନ

ଜଳ ପରମ ନିମ୍ନକୁ ଖସିଥାଏ ସେତେବେଳେ ଶକ୍ତି ଉତ୍ପାଦନର ପରିମାଣ ଓ ଯୋଗାଣ ମଧ୍ୟରେ ଚାରଦାମ୍ୟ ରଖିବା କଷ୍ଟକର ହୁଏ ।

ଯଦିଓ ୧୯୬୧-୬୨ ମସିହାରୁ ୧୯୮୭-୮୮ ମଧ୍ୟରେ ରାଜ୍ୟ ବିଦ୍ୟୁତ୍ କେନ୍ଦ୍ରମାନଙ୍କ ସ୍ଥାପିତ ଶକ୍ତି ୧୫୭ ମେଗାଓୟାରୁ ୧,୩୯୪ ମେଗାଓୟାରୁ ବୃଦ୍ଧି ପାଇଅଛି, ତଥାପି କେନ୍ଦ୍ରମାନଙ୍କର ସ୍ଵଳୁତ ସାମର୍ଥ୍ୟ ୬୫୫ ମେଗାଓୟାର ହୋଇଥିବାରୁ ତାହା ଗୁଡ଼ିଦା ଅପେକ୍ଷା କମ୍ । ଅନିୟମିତ ବୃଦ୍ଧିପାତ ଯୋଗୁଁ ଜଳ ବିଦ୍ୟୁତ୍ କେନ୍ଦ୍ରମାନଙ୍କର ଉତ୍ପାଦନ ଶକ୍ତି ହ୍ରାସ ପାଇଲେ ଓ ଚାଳଚେର ଚାପକ ବିଦ୍ୟୁତ୍ କେନ୍ଦ୍ର ଆଶାନ୍ତରୂପ ବିଦ୍ୟୁତ୍ ଉତ୍ପାଦନ ନ ହେଲେ ରାଜ୍ୟରେ ସ୍ଵଳୁତ ଶକ୍ତି ଉତ୍ପାଦନ କେନ୍ଦ୍ରମାନଙ୍କ ସାମର୍ଥ୍ୟଠାରୁ କମିଯାଏ । ଏପରି ପରିସ୍ଥିତିରେ ବୃହତ ଶିଳ୍ପମାନଙ୍କ ଉପରେ ବିଦ୍ୟୁତ୍ ବ୍ୟବହାର କଟକଣା କରିଥିବା ସତ୍ତ୍ଵେ ବିଦ୍ୟୁତ୍ ଶକ୍ତି ବହୁଳ ପରିମାଣରେ ପଡ଼େଣା ରାଜ୍ୟ ମାନଙ୍କରୁ ଆମଦାନି କରିବାକୁ ପଡ଼ିଥାଏ ।

ଏଠାରେ ଉଲ୍ଲେଖ କରାଯାଇପାରେ ଯେ ଏପ୍ରିଲ ଠାରୁ ଜୁନ୍ ୧୯୮୮ ମଧ୍ୟରେ ରାଜ୍ୟ କେନ୍ଦ୍ରମାନଙ୍କରୁ ହାରାହାରି ୪୫୦ ମେଗାଓୟାର୍ ଓ ପୂର୍ବାଞ୍ଚଳ ଗ୍ରାହ, ମଧ୍ୟସ୍ଥଦେଶ ଓ ନାଲକୋ କ୍ୟାପ୍ଟିଭ୍ ପ୍ଵାଣ୍ଟରୁ ହାରାହାରି ୨୦୦ ମେଗାଓୟାର୍ ଏହିପରି ମୋଟ ୬୫୦ ମେଗାଓୟାର୍ ବିଦ୍ୟୁତ୍ ଶକ୍ତି ମିଳିପାରେ । ମାତ୍ର ୬୫୦ ମେଗାଓୟାର୍ ଶକ୍ତି ମିଳିଲେ ତାହା ସୁଗୁରୁରୂପେ ବଣ୍ଟନ କରିବା କଷ୍ଟସାଧ୍ୟ । କାରଣ ଏହି ସମୟରେ ନିୟନ୍ତ୍ରିତ ଗୁଡ଼ିଦା ସ୍ତ୍ରୀୟ ୭୬୦ ମେଗାଓୟାରୁ ୭୯୦ ମେଗାଓୟାର୍ ମଧ୍ୟରେ ରହିବ । ଚାପକ ବିଦ୍ୟୁତ୍ କେନ୍ଦ୍ରର ଉତ୍ପାଦନ ବଦଳ ଯେତେଦୂର ସମତ ଅଭାବ ପୂରଣ କରିବାର ଯୋଜନା ହୋଇଅଛି । ୩୫.୭୨ କୋଟି ଟଙ୍କା ବ୍ୟୟରେ ଚାଳଚେର କେନ୍ଦ୍ରର ସଂସ୍କାର ଓ ନବିକରଣ କାର୍ଯ୍ୟ ଆଗେଇ ଗୁଲିଛି । ଏହି କାର୍ଯ୍ୟର ସମାପ୍ତିପରେ ୧୯୯୦ ମସିହାଠାରୁ ଉତ୍ପାଦନ ହାରାହାରି ୫୦ ମେଗାଓୟାର୍ ବଢ଼ିପାରେ । ମାତ୍ର ଏହା ନିୟନ୍ତ୍ରିତ ଶକ୍ତି ଗୁଡ଼ିଦା ମେଣ୍ଟାଇବା ପାଇଁ ମଧ୍ୟ ଯଥେଷ୍ଟ ନୁହେଁ ।

ଓଡ଼ିଶା ପାଖ୍ୟର ବିଷମ ବର୍ତ୍ତମାନ ପୂର୍ବାଞ୍ଚଳ ବିଦ୍ୟୁତ୍ ଗ୍ରାହ ସହ ସଂଯୁକ୍ତ ହୋଇ ଶକ୍ତି ସରବରାହ ହେଉଅଛି । କେନ୍ଦ୍ରୀୟ ପ୍ରକଳ୍ପ-ପାରାକ୍ଳା ଓ କୁଲ୍‌କାରୁ ଓଡ଼ିଶା ସ୍ତ୍ରୀୟ ଅଂଶ ଆହରଣ କରା ହେଉଅଛି । ଏତଦ୍‌ବ୍ୟତୀତ

ପୂର୍ବଦ୍ୱାରା ପ୍ରଦତ୍ତ ସଂଯୁକ୍ତ ଥିବା ପାଖ୍ୟାର ପିତୃମାନଙ୍କରୁ ମଧ୍ୟ ପ୍ରଦେଶରୁ ବକଳା ଶକ୍ତି ଆମଦାନି ହେଉଅଛି । ଅନୁଗୁଣ ନିକଟସ୍ଥ ନାଲକୋ କ୍ୟାପିଟାଲିଜମରୁ ମଧ୍ୟ ବିଦ୍ୟୁତ୍ ଶକ୍ତି କିଣାଯାଇ ରାଜ୍ୟ ଗ୍ରାହକମାନଙ୍କୁ ବ୍ୟବହାର କରାହେଉଅଛି । ପ୍ରତିଦିନ ଏହି ପରିଭାବରେ ପ୍ରାୟ ୨୦୦ ମେଗାଓୟାର ବିଦ୍ୟୁତ୍ ଶକ୍ତି ବ୍ୟବହାର ରାଜ୍ୟ ଗ୍ରାହକଙ୍କୁ ପ୍ରଦାନ ହେଉଅଛି । କିନ୍ତୁ ଆମଦାନି ଶକ୍ତି ଯୋଗାଣର ପରିମାଣରେ ସ୍ଥିତିର ସ୍ଥିରତା ନାହିଁ । ଫଳରେ ବିଶେଷ କରି ଏସିଆରୁ କୁନ୍ମାସ ମଧ୍ୟରେ ଅର୍ଥାତ୍ ଯେତେବେଳେ ରାଜ୍ୟରେ ଜଳ ବିଦ୍ୟୁତ୍ କେନ୍ଦ୍ରର ଉତ୍ପାଦନ ଶକ୍ତି କମିଯାଏ ସେତେବେଳେ ବିଦ୍ୟୁତ୍ ଶକ୍ତିର ଉପଯୁକ୍ତ ବ୍ୟବହାର କରିବାରେ ଅସୁବିଧା ଦେଖାଦେଉଛି । ଗୁହିଦା ଓ ଯୋଗାଣ ସମସ୍ତଙ୍କୁ କରିବା ପାଇଁ ସାମୟିକ ବିଦ୍ୟୁତ୍ କଟକଣା ଅପରିହାର୍ଯ୍ୟ ହୋଇପଡ଼ିଛି । ଏହି ସମୟରେ ବିଦ୍ୟୁତ୍ ଯୋଗାଣରେ ଅନିୟମିତତା ଯୋଗୁଁ ଗ୍ରାହକମାନେ ନାନା ପ୍ରକାର ଅସୁବିଧାର ସମ୍ମୁଖୀନ ହୋଇଥାନ୍ତି । ମାତ୍ର ଏହାକୁ ଏକତୃପ୍ତି ପୂର୍ଣ୍ଣ ବିଦ୍ୟୁତ୍ ଶକ୍ତି ପରିଚାଳନା କାରଣ ବୋଲି ମନେ କରିବା ଠିକ୍ ନୁହେଁ ।

ମନେ ରଖିବାକୁ ହେବ ଯେ, ବିଦ୍ୟୁତ୍ ଯୋଗାଣ ପଦ୍ଧତିର ସୁପରିଚାଳନା ପାଇଁ ରାଜ୍ୟରେ ବିଦ୍ୟୁତ୍ କେନ୍ଦ୍ର, ଗୁହିଦା ଅନୁଯାୟୀ ପ୍ରତିଷ୍ଠା କରିବା ଆବଶ୍ୟକ । କିନ୍ତୁ ଏହା ଖର୍ଚ୍ଚ ସାପେକ୍ଷ ହୋଇଥିବାରୁ ସପେକ୍ଷ ସୁନିର୍ଦ୍ଧାରଣ ନିର୍ଦ୍ଧାରିତ ସମୟ ମଧ୍ୟରେ ସମ୍ଭବ ହେଉ ନାହିଁ । ଅନ୍ୟ ପକ୍ଷରେ କେନ୍ଦ୍ରୀୟ ପ୍ରକଳ୍ପରୁ ଉତ୍ପାଦିତ ଯେଉଁ ଅଂଶ ରାଜ୍ୟମାନଙ୍କୁ ଦିଆଯାଏ, ତାହା ମଧ୍ୟ ଅନୁଧିକେ ରାଜ୍ୟର ଯୋଜନା ଖର୍ଚ୍ଚ ପରିମାଣ ଉପରେ ନିର୍ଭର କରେ । ସୁତରାଂ ଯେଉଁ ରାଜ୍ୟରେ ଅର୍ଥାଭାବ ରହିଛି, ସେଠାରେ ବିଦ୍ୟୁତ୍ ଶକ୍ତି ଯୋଗାଣର ଅଭିବୃଦ୍ଧି ପ୍ରତ୍ୟେକ ରାଜ୍ୟର ବକଳା ଶକ୍ତି ଆମଦାନୀ ଉପରେ ନିର୍ଭର କରିବ । କିନ୍ତୁ ବିଦ୍ୟୁତ୍ ଶକ୍ତି ଗୁହିଦାର ଅଭିବୃଦ୍ଧି ଏହିପରି ନିଅଣ୍ଟିଆ ରାଜ୍ୟରେ ଅଧିକ ହୋଇପାରେ । ଫଳରେ ଜମାଗତଭାବେ ଆର୍ଥିକ ସୁସଜ୍ଜତା ନଥିବା ରାଜ୍ୟ ଏକ ନିଅଣ୍ଟିଆ ପରିସ୍ଥିତି ମଧ୍ୟରେ ରହି କରିବା ରାଜ୍ୟ କର୍ତ୍ତୃପକ୍ଷ କେନ୍ଦ୍ରୀୟ ପ୍ରକଳ୍ପରୁ ଅଧିକ ବିଦ୍ୟୁତ୍ ଶକ୍ତି ମିଳିବା ପାଇଁ ଆବଶ୍ୟକୀୟ ପଦକ୍ଷେପ ଗ୍ରହଣ କରିଛନ୍ତି । କେନ୍ଦ୍ର ସରକାର ଏ ବିଷୟ ମଧ୍ୟ ଅନୁଧ୍ୟାନ କରୁଛନ୍ତି ।

ଏହିପରି ପୂର୍ବାହଳ ଗ୍ରାହ ସୁପରିଚାଳନା ପାଇଁ କଲିକତାଠାରେ ଆଞ୍ଚଳିକ ଲୋଡ୍ ଡେଭିଲପମେଣ୍ଟ କେନ୍ଦ୍ର ପ୍ରତିଷ୍ଠା ହୋଇଅଛି । ଏହି କେନ୍ଦ୍ରଟି ଭୁବନେଶ୍ୱରସ୍ଥିତ ରାଜ୍ୟ ଲୋଡ୍ ଡେଭିଲପମେଣ୍ଟ କେନ୍ଦ୍ର ସହ ମାଲକୋ ଉତ୍ତର ଦ୍ୱାରା ସଂଯୁକ୍ତ । ରାଜ୍ୟ ଲୋଡ୍ ଡେଭିଲପମେଣ୍ଟ କେନ୍ଦ୍ରଠାରେ ପ୍ରତିଦିନ ବିଦ୍ୟୁତ୍ କେନ୍ଦ୍ରମାନଙ୍କ ଶକ୍ତି ଉତ୍ପାଦନ ଓ ମୁଖ୍ୟ ଭାଗର ଗୁଡ଼ିକରେ ପ୍ରଦାନ ହେଉଥିବା ଶକ୍ତି ସମ୍ଭବରେ ଆବଶ୍ୟକୀୟ ତଥ୍ୟ ସଂଗ୍ରହ ହୋଇଥାଏ । ଏହି ଗ୍ରାହକ ଅପରେସନ୍ ସଂସ୍ଥା ନିୟମିତଭାବରେ ତନଖି କରି ପ୍ରତିଦିନ କେଉଁ କେନ୍ଦ୍ରରୁ କେତେ ଶକ୍ତି ଉତ୍ପାଦିତ ହୋଇ କିପରି ବ୍ୟବହାର ହେବ ତାହା ସ୍ଥିର କରାନ୍ତି । ଏହି କେନ୍ଦ୍ରଟିର କାର୍ଯ୍ୟ କମ୍ପ୍ୟୁଟର ମାଧ୍ୟମରେ ପରିଚାଳନା କରିବା ପାଇଁ ୧୩ କୋଟି ଟଙ୍କାର ଏକ ଯୋଜନା ସମ୍ପୂର୍ଣ୍ଣ ହୋଇଅଛି । ଏହା ୮ମ ଯୋଜନା ସମୟରେ (୧୯୯୦-୯୫) ସମାପ୍ତ ହେବାର ଲକ୍ଷ୍ୟ ରହିଛି । ୮ମ ଯୋଜନା କାଳରେ ରାଜ୍ୟ ମଧ୍ୟରେ ୪୦୦ କେ.ଭି. ଅତିରଳ କ୍ଷମତା ସଂପର୍କ ଭାଗନ ଓ ସର୍ବସ୍ୱୟଚଳ କାର୍ଯ୍ୟକାରୀ ହେବ । ରାଜ୍ୟର ସର୍ବୋଚ୍ଚ ଗୁହିଦା ୧୯୯୪-୯୫ ମସିହାରେ ୩,୨୮୩ ମେଗାଓୟାରକୁ ବୃଦ୍ଧି ପାଇବାର ଅଟକଳ ହୋଇଅଛି । ଏହି କାରଣରୁ ୮ମ ଯୋଜନାରେ ପାଖ୍ୟର ପିତୃମାନଙ୍କୁ ପରିଚାଳନାରେ କଟକଣା ଦେଖାଦେବ । ଏହାର ମୁକାବିଲା ପାଇଁ ଲୋଡ୍ ଡେଭିଲପମେଣ୍ଟ କମ୍ପ୍ୟୁଟର ମାଧ୍ୟମରେ ନିୟନ୍ତ୍ରଣ କରିବା ଆବଶ୍ୟକ ପଡ଼ୁଛି । କମ୍ପ୍ୟୁଟର ଦ୍ୱାରା ପରିଚାଳିତ କେନ୍ଦ୍ର କର୍ମୀମାନଙ୍କୁ ବିଦ୍ୟୁତ୍ ଶକ୍ତିର ସୁପରିଚାଳନା ଅନେକାଂଶରେ ସମ୍ଭବ ହେବ ।

ବିଦ୍ୟୁତ୍ ଶକ୍ତି ଉତ୍ପାଦନରେ ପରିବର୍ତ୍ତନ କରିବାର ଅସୁବିଧା ସହିତ ଆଉ କେତେକ ବିଷୟ ବିଚାର କରିବାକୁ ପଡ଼ିବ । ରାଜ୍ୟର ବିଦ୍ୟୁତ୍ ଗ୍ରାହକ ସଂଖ୍ୟା ୧୯୭୧-୭୨ ମସିହାରେ ପ୍ରାୟ ୩୦ ହଜାର ଥିବା ବେଳେ

୧୯୮୭-୮୮ରେ ୮ ଲକ୍ଷ ୩୨ ହଜାରକୁ ବୃଦ୍ଧି ପାଇଅଛି । ଏହି ସମୟ ମଧ୍ୟରେ ଗ୍ରାମ ବିଦ୍ୟୁତ୍ କରଣର ସଂଖ୍ୟା ୮୧ ରୁ ୨୭ ହଜାର ୬ ଶହ ୮୨ ହୋଇଅଛି । ସେହିପରି ୧୯୭୬ ମାର୍ଚ୍ଚ ବେଳକୁ ୨୪୧ଟି ପମ୍ପହୋଇ ବିଦ୍ୟୁତ୍ କରଣ ହୋଇଥିବା ବେଳେ ବର୍ତ୍ତମାନ ୩୫୫୫ଟି ସଂଖ୍ୟା ୩୯ ହଜାରରୁ ଊର୍ଦ୍ଧ୍ୱ । ୧୯୭୧-୭୨ ମସିହାରେ ମାତ୍ର ୬୯୦ଟି ଶିଳ୍ପ ପ୍ରତିଷ୍ଠାନ ବିଦ୍ୟୁତ୍ ଶକ୍ତି ବ୍ୟବହାର କରୁଥିଲେ । ଏମାନଙ୍କ ସଂଖ୍ୟା ଏସିଲ୍ ୧୯୮୭ ସୁଦ୍ଧା ୨୦ ହଜାର ୬ ଶହ ୨୬କୁ ବୃଦ୍ଧି ପାଇଥିଲା । ଏହି ପରି ଭାବରେ ବିଦ୍ୟୁତ୍ ଗ୍ରାହକଙ୍କ ସଂଖ୍ୟା ବୃଦ୍ଧିର ସଙ୍ଗେସଙ୍ଗେ ଶକ୍ତି ବ୍ୟବହାରରେ ମଧ୍ୟ ଜମାଗତ ପରିବର୍ତ୍ତନ ହେଉଅଛି । ଏହାର ମୁକାବିଲା କରିବା ପାଇଁ ବିଦ୍ୟୁତ୍ ଶକ୍ତି ଉତ୍ପାଦନ ଓ ସରବରାହ ପଦ୍ଧତି ମଧ୍ୟ ବଦଳାଇବାକୁ ପଡ଼ୁଛି । ଗ୍ରାମ ବିଦ୍ୟୁତ୍ କରଣ ଦ୍ୱାରା ଅର୍ଥନୈତିକ ଓ ସାମାଜିକ ଉନ୍ନତି ପରିଲକ୍ଷିତ ହେଉଅଛି ସତ, ମାତ୍ର ଏ କାର୍ଯ୍ୟ ଯୋଗୁଁ ବିଦ୍ୟୁତ୍ ପରିଷଦର କ୍ଷତି ବଢ଼ିବାରେ ଲାଗିଛି । ଗ୍ରାମାଞ୍ଚଳରେ ବିନିଯୋଗ ହୋଇଥିବା ଅର୍ଥ ଉପରେ ଉପଯୁକ୍ତ ଆୟ ହେଉ ନାହିଁ । ସରବରାହ ଓ ବ୍ୟବହାର କରିବାର କ୍ଷତି ବୃଦ୍ଧି ପାଇଅଛି । ସହରାଞ୍ଚଳରେ ମଧ୍ୟ ଜମାଗତ ଗ୍ରାହକ ସଂଖ୍ୟା ବଢ଼ିବାରୁ ବ୍ୟବହାର ପ୍ରଶାଳନ ଅତ୍ୟଧିକ ଭାରାଜ୍ଞତ ହୋଇ ପିକ୍ ଲୋଡ୍ ସମୟରେ ଲୋଲ୍ଡିଂ କମିଯାଉଅଛି ଓ ବ୍ୟବହାର ପ୍ରଶାଳନରେ କ୍ଷତିର ପରିମାଣ ବଢ଼ୁଅଛି । ଏହା କମାଇବା ପାଇଁ ରାଜ୍ୟ ବିଦ୍ୟୁତ୍ ପରିଷଦ ପିତୃମାନଙ୍କୁ ଯୋଜନା କାର୍ଯ୍ୟକାରୀ କରାଇଛନ୍ତି । ବେନିୟମଭାବେ ଗ୍ରେଡି ଓ ମିଟର ଅକଳା କରିବା ଯୋଗୁଁ ମଧ୍ୟ ବିଦ୍ୟୁତ୍ ପରିଷଦର କ୍ଷତି ବଢ଼ୁଅଛି । ଭ୍ରାମ୍ୟମାଣ ଅଦାଳତ ମାଧ୍ୟମରେ ଘନଘନ ଅନୁସଂଧାନ ଚଳାଇ ବ୍ୟବହାରକୁ ଦୃଢ଼ ଦେବାର ବ୍ୟବସ୍ଥା ହୋଇଅଛି ସତ କିନ୍ତୁ ଏ ଦିଗରେ ଜନ ସଚେତନତା ଏକାନ୍ତ ଆବଶ୍ୟକ । ବେନିୟମ ଭାବେ ବିଦ୍ୟୁତ୍ ବ୍ୟବହାର କରିବା ଫଳରେ ଗ୍ରାମସ୍ତରୀୟ ଗୁଡ଼ିକ ଅତ୍ୟଧିକ ଭାରାଜ୍ଞତ ହୋଇ ଅକଳା ହୋଇପଡ଼ୁଛି । ଗ୍ରାମସ୍ତରୀୟ ପୋଡ଼ିଯୋଗୁଁ ବର୍ଷକୁ ପ୍ରାୟ ୨ କୋଟି ଟଙ୍କାର ଆର୍ଥିକ କ୍ଷତି ହେଉଅଛି । ଏହାଛଡା ତାର ଓ ଅନ୍ୟାନ୍ୟ ସରକାରୀ ଗ୍ରେଡି ବାବଦ ହାରାହାରି ୫୦ ଲକ୍ଷ ଟଙ୍କା କ୍ଷତି ସହିବାକୁ ପଡ଼ୁଛି । ଆର୍ଥିକ କ୍ଷତି ସଙ୍ଗେସଙ୍ଗେ ଏହି କାରଣରୁ କେତେକ ଅଞ୍ଚଳରେ ବିଦ୍ୟୁତ୍ ଯୋଗାଣ ବାଧାପ୍ରାପ୍ତ ହେଉଅଛି । ରାଜ୍ୟ ବିଦ୍ୟୁତ୍ ପରିଷଦର କ୍ଷତି କମି ଆୟ ନ ବଢ଼ିଲେ ଉପଯୁକ୍ତ ରକ୍ଷଣାବେକ୍ଷଣ ଦ୍ୱାରା ପାଖ୍ୟର ପିତୃମାନଙ୍କୁ ସୁପରିଚାଳନା ସମ୍ଭବ ପର ନୁହେଁ ।

ସାଧାରଣତଃ ପ୍ରତିଦିନ ସଂଖ୍ୟା ୬ ଘଣ୍ଟା ୩୦ ମିନିଟ୍ ରୁ ରାତି ୯.୩୦ ମିନିଟ୍ ମଧ୍ୟରେ ବିଦ୍ୟୁତ୍ ଶକ୍ତିର ଗୁହିଦା ଅନ୍ୟ ସମୟ ଅପେକ୍ଷା ପ୍ରାୟ ଦେବଗୁଣ ବଢ଼ିଥାଏ । ଏଥିପାଇଁ ପାଖ୍ୟର ପିତୃମାନଙ୍କୁ ପିକ୍ ଲୋଡ୍ କରିବାର କ୍ଷତି ବେଶୀ ହୁଏ ଓ ଲୋଲ୍ଡିଂରେ ସ୍ଥିରତା ଆଣିବା କଷ୍ଟକର ହୋଇପଡେ । ଏହାର ସୁପରିଚାଳନା ପାଇଁ ଗ୍ରାହକମାନେ କେତେକ ପଦକ୍ଷେପ ଗ୍ରହଣ କରିବା ଆବଶ୍ୟକ ।

- (୧) ଗୁରୁତ୍ୱ କଳ, କରତ କଳ, ବରଫ କଳ ଇତ୍ୟାଦି କାରଖାନାମାନଙ୍କୁ ରାତି ୧୦ ଘଣ୍ଟାରୁ ସକାଳ ସାଢ଼େ ୭ ଘଣ୍ଟା ମଧ୍ୟରେ ଚଳାଇବା ଆବଶ୍ୟକ ।
- (୨) ଯେଉଁ ସବୁ ଶିଳ୍ପ ପ୍ରତିଷ୍ଠାନମାନଙ୍କରେ ବୁଲ୍ ରହିଛି ପିକ୍ ଲୋଡ୍ ସମୟରେ ଯେପରି ଚଳାଇବା କାର୍ଯ୍ୟ ନ କରାଯାଏ ତାହା ଦେଖିବାକୁ ହେବ ।
- (୩) ପାନାୟ ଜଳ ଯୋଗାଣ ପମ୍ପଗୁଡ଼ିକ ପିକ୍ ଲୋଡ୍ ସମୟରେ ଚଳାଇବା ଉଚିତ୍ ନୁହେଁ ତାହା ପୂର୍ବରୁ ଉପରେ ଥିବା ଜଳ ମଞ୍ଚ ଓ ଭୂତଳ ଟ୍ୟାଙ୍କ ଗୁଡ଼ିକରେ ପମ୍ପ ଚଳାଇ ଜଳ ଭର୍ତ୍ତି କରିବା ଆବଶ୍ୟକ ।
- (୪) ୧୦୦ କିଲୋ ଓୟାର ପର୍ଯ୍ୟନ୍ତ ବୁଦ୍ଧି ଥିବା କାରଖାନାମାନଙ୍କୁ ବ୍ୟବହାର ସୁନିର୍ଦ୍ଧାରଣରେ ଶୁଦ୍ଧ ଦିଅନ୍ତୁ । ଗୁହିଦା ପ୍ରାପ୍ୟ ନ

ଦେଲୁଥିବାରୁ ଅନେକେ ଲଜା ଅନୁସାରେ ବିଦ୍ୟୁତ୍ ଶକ୍ତି ବ୍ୟବହାର କରିଥାନ୍ତି । ଫିକ୍ ଲୋଟ୍ ସମୟରେ ସୂଚିତା ସବୁଠାରୁ କମ୍ ରଖିବା ଆବଶ୍ୟକ ।

ବିଦ୍ୟୁତ୍ ଶକ୍ତିର ଅଭାବ ହେତୁ ସବୁପ୍ରକାର ଶିଳ୍ପ ପ୍ରତିଷ୍ଠାନ ଉପରେ ଫିକ୍ ଲୋଟ୍ ସମୟରେ କଟକଣା ବର୍ତ୍ତମାନ ରାସୁ କରାଯାଇଛି । ଗ୍ରାହକମାନଙ୍କ ସାହାଯ୍ୟ ଓ ସହଯୋଗ ମିଳିଲେ ଏହି ଅସୁବିଧା ଦୂର କରାଯାଇ ବିଦ୍ୟୁତ୍ ଶକ୍ତିର ସୁପରିଚାଳନା ଅନେକାଂଶରେ ସମ୍ଭବ ହୁଅନ୍ତା ।

ରାଜ୍ୟର ୨୦,୨୨୭ରୁ ଉର୍ଦ୍ଧ୍ୱ ଶିଳ୍ପ ସଂସ୍ଥା ଓ ୩୯ ହଜାରରୁ ଉର୍ଦ୍ଧ୍ୱ ପମ୍ପ ସେଟ୍ ମିଳୁଥିବା ବିଦ୍ୟୁତ୍ ଶକ୍ତିର ଶତକଡ଼ା ୭୫ ଭାଗ ବ୍ୟବହାର କରନ୍ତି ଏବଂ ଘରୋଇ ବ୍ୟବହାରର ପରିମାଣ ସମଗ୍ର ବ୍ୟବହୃତ ଶକ୍ତିର ଶତକଡ଼ା ୧୧ ଭାଗ ଅଟେ । ଶକ୍ତି ସଂରକ୍ଷଣ ପ୍ରଣାଳୀ ଅବଲମ୍ବନ କରି ଏମାନଙ୍କର ବିଦ୍ୟୁତ୍ ସୂଚିତା କମ୍ କରାଯାଇପାରେ । ରୋଟିଏ ଯୁନିଟ୍ ଉତ୍ପାଦନ କରିବା ପାଇଁ ୧.୨୫ ଯୁନିଟ୍ ଉତ୍ପାଦନ କରିବା ସଙ୍ଗେ ସମାନ । ଶିଳ୍ପ ପ୍ରତିଷ୍ଠାନରେ, ପମ୍ପସେଟ୍ ପରିଚାଳନାରେ ଓ ଘରୋଇ

ବ୍ୟବହାରରେ ଶକ୍ତି ସଂରକ୍ଷଣ ଦ୍ୱାରା ବିଦ୍ୟୁତ୍ ଶକ୍ତିର ଅପଥା ଖର୍ଚ୍ଚ କମ୍ କରିହେବ । ଶକ୍ତି ସଂରକ୍ଷଣ ଦ୍ୱାରା ଯେଉଁ ଶକ୍ତି ସଫଳ ହୋଇ ପାରିବ ତାହା ଆବଶ୍ୟକ ମତେ ବ୍ୟବହାର କଲେ ରାଜ୍ୟ ବିଦ୍ୟୁତ୍ ପରିଷଦ, ଗ୍ରାହକ ତଥା ରାଜ୍ୟ ସରକାର ଲାଭବାନ ହୋଇ ପାରିବେ । ନିଅଣ୍ଟିଆ ପରିସ୍ଥିତିରେ ମଧ୍ୟ ରକଟି ଦେଖାଦେବ ।

ସୁଚରା ଦେଖାଯାଏ ଯେ, ବିଦ୍ୟୁତ୍ ଶକ୍ତିର ସୁପରିଚାଳନା ପାଇଁ ଆବଶ୍ୟକମତେ ଶକ୍ତି ରିପାଦନ, ବାଧାହୀନ ପରିବହନ ପ୍ରଣାଳୀ, ଉପଯୁକ୍ତ ଲୋଟ୍ ଚେସ୍‌ପାଟ ସେଣ୍ଡର ଉପରେ ହିଁ କେବଳ ନିର୍ଭରଶୀଳ ନୁହେଁ । ବିଶେଷ କରି ବିଦ୍ୟୁତ୍ ଅଭାବ ଥିବାବେଳେ ପ୍ରତ୍ୟେକ ଗ୍ରାହକ ବିଦ୍ୟୁତ୍ ଶକ୍ତିର ଉପଯୁକ୍ତ ବ୍ୟବହାର କରିବା ଆବଶ୍ୟକ ଏବଂ ସମସ୍ତ ପ୍ରକାର ଶକ୍ତି ଅପଚୟ ବନ୍ଦ କରିବା ପ୍ରୟୋଗନ । ରାଜ୍ୟବାସୀ ମଧ୍ୟ ବିଦ୍ୟୁତ୍ ଶକ୍ତିକୁ ରାଷ୍ଟ୍ରୀୟ ସମ୍ପଦ ଭାବି ଏହାର ସ୍ୱେଚ୍ଛା ବନ୍ଦ କରିବା ପାଇଁ ସର୍ବୋଚ୍ଚଭାବେ ଚେଷ୍ଟା କରି ଦୂର ଦୃଷ୍ଟିର ପରିଚୟ ଦେବା ଏକାନ୍ତ କରୁଣା ।

ଅଧ୍ୟକ୍ଷ, ଓଡ଼ିଶା ରାଜ୍ୟ ବିଦ୍ୟୁତ୍ ପରିଷଦ,
ଭୁବନେଶ୍ୱର ।



ଉଲ୍ଲେଖନୀୟ ସେବା କାର୍ଯ୍ୟ ପାଇଁ ରାଷ୍ଟ୍ରପତିଙ୍କ ପୋଲିସ୍ ପଦକ ପ୍ରାପ୍ତ ଅଧିକାରୀମାନଙ୍କ ସହ ପ୍ରଧାନମନ୍ତ୍ରୀ

ଓଡ଼ିଶାରେ କ୍ଷୁଦ୍ର ଶିଳ୍ପର ବିକାଶ

ଶ୍ରୀ ଅନନ୍ତ ନାୟକ ଦାସ

ରାଜ୍ୟର ସର୍ବାଙ୍ଗୀନ ଉନ୍ନତି ନିମନ୍ତେ ଶିଳ୍ପର ଦ୍ରୁତ ବିକାଶ ଅତ୍ୟନ୍ତ ଗୁରୁତ୍ୱପୂର୍ଣ୍ଣ । ଓଡ଼ିଶା ଏକ ଐତିହାସିକ ତଥା ପ୍ରାକୃତିକ ସମ୍ପଦ ପରିପୁର୍ଣ୍ଣ ରାଜ୍ୟ ହୋଇଥିଲେ ହେଁ ୧୯୮୦ ମସିହା ପର୍ଯ୍ୟନ୍ତ ରାଜ୍ୟରେ ଶିଳ୍ପର ଉପଯୁକ୍ତ ବିକାଶ ହୋଇପାରିନଥିଲା । ଶିଳ୍ପ ପାଇଁ ଭିତ୍ତିଭୂମି ଉନ୍ନୟନ, ବିଦ୍ୟୁତ୍-ଶକ୍ତି ତଥା କର୍ମାମାଳର ଅଭାବ ଦ୍ରୁତ ଶିଳ୍ପାୟନ ପଥରେ ବାଧା ସୃଷ୍ଟି କରିଥିଲା । ଷଷ୍ଠ ପଞ୍ଚବାର୍ଷିକ ଯୋଜନା ଆରମ୍ଭ ପୂର୍ବରୁ ୧୯୭୯-୮୦ ମସିହା ଶେଷ ପୃଷ୍ଠା ରାଜ୍ୟରେ ୫୭ଟି ବୃହତ୍ ଓ ମଧ୍ୟମ ଶିଳ୍ପ ଏବଂ ୯୧୧୯ ଟି କ୍ଷୁଦ୍ର ଶିଳ୍ପ ଥିଲା । ଦ୍ରୁତ ଶିଳ୍ପ ପ୍ରସାରଣ ନିମନ୍ତେ ରାଜ୍ୟ ସରକାର ଶିଳ୍ପୋଦ୍ୟୋଗାମାନଙ୍କୁ ବିଭିନ୍ନ ପ୍ରୋତ୍ସାହନ ମାଧ୍ୟମରେ ଉତ୍ସାହିତ କରିବାପାଇଁ ୧୯୮୦ ମସିହାଠାରୁ ଏକ ବୈଦିକ ଶିଳ୍ପନୀତି ଘୋଷଣା କରିଥିଲେ । ଉପରୋକ୍ତ ନୂତନ ଶିଳ୍ପନୀତି ପ୍ରଣୟନ ଦେବାଦ୍ୱାରା ଶିଳ୍ପୋଦ୍ୟୋଗାମାନେ ଶିଳ୍ପ ପ୍ରତିଷ୍ଠା ନିମନ୍ତେ ବିଶେଷ ଭାବେ ଆଗ୍ରହୀ ହୋଇଥିଲେ । ଏହି ଶିଳ୍ପନୀତିରେ ବିଶେଷକରି ନିମ୍ନଲିଖିତ ସୂଚିଧାରୁଣିକ ଶିଳ୍ପୋଦ୍ୟୋଗାମାନଙ୍କୁ ଦିଆଯାଇଥିଲା :—

- ୧ । ଉପାଦିତ ବସ୍ତୁ ଉପରେ ବିଜାକର ଛାତ
- ୨ । କ୍ଷୁଦ୍ର ଶିଳ୍ପ ପାଇଁ ବିଦ୍ୟୁତ୍-ଉପକରଣ ଉତ୍ପାଦନ
- ୩ । ତପସ୍ୱିକରଣ କାଞ୍ଚି ଓ ଉପକାଞ୍ଚିର ଶିଳ୍ପୋଦ୍ୟୋଗୀ, ମହିଳା ସମବାୟ ସଂଗଠା ତଥା ଭାରିପରାଭିତିକ ସମବାୟ ସମିତିକୁ ଅର୍ଥିକ ପ୍ରୋତ୍ସାହନ ।
- ୪ । ପ୍ରତ୍ନତତ୍ତ୍ୱ ବିଭାଗରେ କାର୍ଯ୍ୟାନୁଷ୍ଠାନ ନିମନ୍ତେ ସର୍ବସିଦ୍ଧି
- ୫ । ବିଦ୍ୟୁତ୍-ଉପାଦାନ ଯଥା ବ୍ୟବହାର ନିମନ୍ତେ ପ୍ରେତ୍ସାହନ
- ୬ । ଛୋଟେଇ ଓ ସିନେମାକୁ ସର୍ବସିଦ୍ଧି ତଥା ଅର୍ଥିକ ସାହାଯ୍ୟ

ଏହାଛଡ଼ା ରାଜ୍ୟକୁ କା ଗୋଟି ଭାଗରେ (କୋର୍) ବିଭକ୍ତ କରି ଅନୁସୂଚିତ ଜିଲ୍ଲାମାନଙ୍କରେ ଶିଳ୍ପ ପ୍ରତିଷ୍ଠା କରିବା ନିମନ୍ତେ ଅର୍ଥିକ ପ୍ରୋତ୍ସାହନ ଦେବା-ପାଇଁ ନିର୍ଦ୍ଦେଶ ଦିଆଯାଇଥିଲା । ଏତଦ୍ୱ୍ୟତୀତ ରାଜ୍ୟରେ କା ଗୋଟି ଜିଲ୍ଲାକୁ 'ଶିଳ୍ପବିହୀନ ଜିଲ୍ଲା' (ନୋ ଇଣ୍ଡଷ୍ଟ୍ରି ଡିସ୍ଟ୍ରିକ୍ଟ) ଭାବେ ଚିହ୍ନିତ କରାଯାଇ ଉକ୍ତ ଜିଲ୍ଲାରେ ଶିଳ୍ପ ପ୍ରତିଷ୍ଠା ପାଇଁ ସ୍ୱତନ୍ତ୍ର ପଦକ୍ଷେପ ନିଆଯାଇଛି ।

ରାଜ୍ୟ ସରକାରଙ୍କର ଉପରୋକ୍ତ ନୂତନ ଶିଳ୍ପନୀତି ପଦରେ ରାଜ୍ୟରେ ଶିଳ୍ପର ଉନ୍ନତି ନିମନ୍ତେ ଏକ ନୂତନ ଭାଗାବରଣ ଦେଖାଦେଇ, ଯାହା ଫଳରେ

ରାଜ୍ୟରେ ଦ୍ରୁତଗତିରେ ଶିଳ୍ପ ପ୍ରତିଷ୍ଠା ସମ୍ଭବ ହୋଇ ପାରିଛି । ୧୯୮୦-୮୮ ବିଗତ ୮ବର୍ଷ ସମୟ ମଧ୍ୟରେ ରାଜ୍ୟରେ ୧୨୮ ଗୋଟି ନୂତନ, ମଧ୍ୟମ ତଥା ବୃହତ୍ ଶିଳ୍ପ ପ୍ରତିଷ୍ଠା କରାଯାଇପାରିଛି । ବିଶେଷକରି ଏହି ସମୟ ମଧ୍ୟରେ ୨୨,୬୩୭ ଟି ନୂତନ କ୍ଷୁଦ୍ର ଶିଳ୍ପ ମଧ୍ୟ ପ୍ରତିଷ୍ଠା କରାଯାଇଛି ।

୧୯୮୭ ମସିହାରୁ ରାଜ୍ୟ ସରକାର ତାଙ୍କର ଶିଳ୍ପନୀତିକୁ ପୁନର୍ବାର ସଂଶୋଧନ କରିଛନ୍ତି, ଯାହାଫଳରେ କି ଶିଳ୍ପ ପ୍ରତିଷ୍ଠା କ୍ଷେତ୍ରରେ ଅନେକ ଅସୁବିଧା ଦୂର ହୋଇପାରିଛି । ଶିଳ୍ପନୀତି, ୧୯୮୭ ଅନୁଯାୟୀ ଅତ୍ୟାଧୁନିକ କ୍ଷୁଦ୍ର ଶିଳ୍ପର ବିକାଶ ନିମନ୍ତେ ଓଡ଼ିଶାର ବିଭିନ୍ନ ସ୍ଥାନରେ ବିଭିନ୍ନ ପ୍ରକାର ଶିଳ୍ପ ସଂଗ୍ରହଣ (ଇଣ୍ଡଷ୍ଟ୍ରିଆଲ୍ କମ୍ପ୍ଲେକ୍ସ୍) ସ୍ଥାପନ କରିବା ପାଇଁ ପ୍ରକଳ୍ପ ଚଳା (ପ୍ରୋଜେକ୍ଟ ଗିପୋର୍ଟ) ପ୍ରସ୍ତୁତ କରାଯାଇଛି, ଯଥା:—ଗୁଆସ୍ ଏବଂ ସିରାମିକ୍ସ କମ୍ପ୍ଲେକ୍ସ, ଝାରସୁଗୁଡ଼ା; ପରିମର କମ୍ପ୍ଲେକ୍ସ, ଛୁବନେଶ୍ୱର; ବିଜୁର୍ ବିଦ୍ୟାଳୟ-ହାରିକ ସରୋର ସାମଗ୍ରୀ କମ୍ପ୍ଲେକ୍ସ, ହତୁପୁର; ଅଟୋମୋବାଇଲ୍ କମ୍ପ୍ଲେକ୍ସ, ବୁଢ଼ପୁର ଏବଂ ତୁଗ୍ସ୍ ଏବଂ ପାରମାଧୁନିକାଭସ୍, ଛୁବନେଶ୍ୱର । ଏସବୁର ଉନ୍ନତି ନିମନ୍ତେ ବିହତ ପଦକ୍ଷେପ ନିଆଯାଇଛି ।

୧୯୮୦ ମସିହା ପୂର୍ବରୁ ରାଜ୍ୟରେ ଶିଳ୍ପ ପ୍ରତିଷ୍ଠା ନିମନ୍ତେ ବିଶେଷ ଭିତ୍ତିଭୂମିକ ସୂଚିଧା ନଥିଲା । ୧୯୮୧ ମସିହାରେ କ୍ଷୁଦ୍ର ଶିଳ୍ପୋଦ୍ୟୋଗୀ ତଥା ଅନ୍ୟାନ୍ୟ ଶିଳ୍ପୋଦ୍ୟୋଗାମାନଙ୍କୁ ଭିତ୍ତିଭୂମିକ ସୂଚିଧା ଯୋଗାଇଦେବା ପାଇଁ ରାଜ୍ୟ ସରକାର ଏକ ଶିଳ୍ପ ଭିତ୍ତିଭୂମିକ ନିମ୍ନ ପ୍ରତିଷ୍ଠା କରିଥିଲେ । କେ ନିମ୍ନ ପ୍ରତିଷ୍ଠା ହେବା ପୂର୍ବରୁ ୨୭ ଟି ଶିଳ୍ପାଞ୍ଚଳ ତଥା ୬୯୨ ଟି ଛାତରୁ (ଇଣ୍ଡଷ୍ଟ୍ରିଆଲ୍ ସେକ୍ଟର) ଥିଲା । ଷଷ୍ଠ ପଞ୍ଚବାର୍ଷିକ ଯୋଜନାରେ ୨୭୩ ଟି ଅର୍ଥିକ ଛାତରୁ ୪୪ ଟି ଶିଳ୍ପାଞ୍ଚଳରେ ନିର୍ମାଣ କରାଯାଇ ଥିଲା ଏବଂ ୧୫୮୭ ଏକର ଜମି ବିଭିନ୍ନ ଶିଳ୍ପୋଦ୍ୟୋଗାମାନଙ୍କୁ ଦେବା ନିମନ୍ତେ ଭରତ କରା-ଯାଇଥିଲା । ଏହି ସମୟରେ ୧୯.୫୭ ଗୋଟି ଚଳା ବିନିଯୋଗ କରାଯାଇ-ଥିଲା । ସପ୍ତମ ପଞ୍ଚବାର୍ଷିକ ଯୋଜନା କାଳରେ ଏପର୍ଯ୍ୟନ୍ତ ୨୩୩ ଟି ଛାତରୁ ନିର୍ମାଣ କାର୍ଯ୍ୟ ସଂପୂର୍ଣ୍ଣ ହୋଇଛି ଓ ୩୧୯୯ ଟି ନିର୍ମାଣ କାର୍ଯ୍ୟ ଚାଲିଛି । ଏହାଛଡ଼ା ୪୬୯ ଏକର ଜାଗା ଭରତ କରାଯାଇଛି ଏବଂ ୧୬୮ ଟି ଛାତରୁ ନିର୍ମାଣ କରାଯାଇଛି । ଏ ସଂକ୍ରାନ୍ତରେ ୨୫୫.୭୧ ଇଞ୍ଚ ଚଳା ଖର୍ଚ୍ଚ କରା-ଯାଇଛି । ସମୁଦାୟ ନିର୍ମାଣ କରାଯାଇଥିବା ୧୬୯୮ ଟି ଛାତରୁ ମଧ୍ୟମ ୧୩୫୭ ଟି ଛାତରୁ ବିଭିନ୍ନ ଶିଳ୍ପୋଦ୍ୟୋଗାମାନଙ୍କୁ ଦିଆଯାଇଛି ।

ଉପରେ ଆଲୋଚିତ ହୋଇଥିବା ରାଜ୍ୟ ସରକାରଙ୍କ ପ୍ରୋତ୍ସାହନ-ଭିତ୍ତିକ ଶିଳ୍ପନୀତି ହେତୁ କ୍ଷୁଦ୍ର ଶିଳ୍ପ ପ୍ରତିଷ୍ଠା କ୍ଷେତ୍ରରେ ଦ୍ରୁତ ଉନ୍ନତି ଦେଖାଯାଇଛି ।

କିମ୍ପା ବସ୍ତୁତମ ପଞ୍ଚକାଶିକ ଯୋଜନାରେ କେତେ ପରିମାଣର କ୍ଷୁଦ୍ରଶିଳ୍ପ ପ୍ରତିଷ୍ଠା କରାଯାଇପାରିଥିଲା, କେତେ ଟଙ୍କା ବିନିଯୋଗ କରାଯାଇଥିଲା ଏବଂ କେତେ ଲୋକ ନିଯୁକ୍ତି ପାଇଥିଲେ ତାହାର ଏକ ବିବରଣୀ ନିମ୍ନରେ ଦିଆଗଲା :

କ୍ଷୁଦ୍ରଶିଳ୍ପର ସଂଖ୍ୟା	ଆର୍ଥିକ ବିନିଯୋଗ (ଲକ୍ଷରେ)	କର୍ମନିଯୁକ୍ତି	
୧୯୮୦ ପର୍ଯ୍ୟନ୍ତ	୯,୧୧୯	୬,୮୯୫.୫୪	୭୫,୬୯୮
୧୯୮୦-୮୫	୧୪,୩୧୮	୧୩,୩୫୨.୧୧	୧୦୬,୨୩୯
୧୯୮୫-୮୮	୮,୩୧୯	୧୩,୬୦୭.୧୯	୫୫,୧୯୨

କେତେକ କ୍ଷୁଦ୍ରଶିଳ୍ପ, ଉଦାହରଣ ସ୍ୱରୂପ ବିକ୍ରୀକର୍ମିତ ସମସ୍ୟା, ଆର୍ଥିକ ପୁନରୁଦ୍ଧା ଏବଂ ପରିଗଣନାଗତ କ୍ଷୁଦ୍ର ଯୋଗୁଁ କୁରୁଣା ଶିଳ୍ପ ହିସାବରେ ବିକୃତ କରାଯାଇଛି । ଏହି ଶିଳ୍ପଗୁଡ଼ିକର ପୁନଃ ପ୍ରତିଷ୍ଠା ପାଇଁ ଓଡ଼ିଶା ସରକାର ଗୋଟିଏ ରାଜ୍ୟ ପ୍ରଗତି ଆନ୍ଦୋଳନ-ଆନୁଷ୍ଠାନିକ କମିଟି (ଏସ୍. ଏଲ୍. ଆଇ. ଆଇ.

ସି.) ଗଠନ କରିଛନ୍ତି । କମିଟିର ସୁପାରିଶଗୁଡ଼ିକୁ ସରକାର ଅନୁଧ୍ୟାନ କରି ବିଭିନ୍ନ ପ୍ରକାର ସୁବିଧା ସୁଯୋଗ ଦେଇ କୁରୁଣା ଶିଳ୍ପର ପୁନରୁଦ୍ଧାର କରନ୍ତି । ବର୍ତ୍ତମାନ ସୁଦ୍ଧା ବିଭିନ୍ନ ସୁବିଧା ସୁଯୋଗ ପାଇ ୧୫୫ ଗୋଟି କୁରୁଣା କ୍ଷୁଦ୍ର-ଶିଳ୍ପର ପୁନରୁଦ୍ଧାର ହୋଇପାରିଛି ।

ରାଜ୍ୟର କ୍ଷୁଦ୍ରଶିଳ୍ପୋଦ୍ୟୋଗୀମାନଙ୍କୁ ଉପାଦେତା କରିବାପାଇଁ ରାଜ୍ୟ ସରକାର ଉତ୍କଳ ବିବେଚିତ ହେଉଥିବା ଶିଳ୍ପୋଦ୍ୟୋଗୀମାନଙ୍କୁ ପୁରସ୍କାର ଦେଇଛନ୍ତି ।

ଉପରେ ଆଲୋଚିତ ହୋଇଥିବା ବିଷୟବସ୍ତୁଗୁଡ଼ିକକୁ ସ୍ପଷ୍ଟ କଣାଯାଏ ଯେ ବିଗତ ୮ ବର୍ଷ ମଧ୍ୟରେ ପ୍ରକୃତପକ୍ଷେ ଓଡ଼ିଶାରେ କ୍ଷୁଦ୍ରଶିଳ୍ପର ତୁରନ୍ତ ବିକାଶ ଘଟିଛି ଏବଂ ଓଡ଼ିଶା ଜାତି ସ୍ତରରେ ସାରା ଭାରତବର୍ଷରେ ଶିଳ୍ପକ୍ଷେତ୍ରରେ ଏକ ଅଗ୍ରଗଣ୍ୟ ରାଜ୍ୟଭାବେ ପରିଗଣିତ ହେବ ଏଥିରେ ସନ୍ଦେହ ନାହିଁ ।

ଯୁଗ୍ମ ଶାସନ ସଚିବ,
ଶିଳ୍ପ ବିଭାଗ, ଓଡ଼ିଶା ସରକାର ।



ପ୍ରାନ୍ତସର ସି. ଏସ୍. ସି. ଏସ୍. ସଂସ୍ଥାର କର୍ମକର୍ତ୍ତା ଓ ପ୍ରଫେସର ପି. ଆମାତୋଙ୍କ ସହ ଗୋପାଳପୁରରେ ପ୍ରତିଷ୍ଠିତ ସୌରଶକ୍ତି ସୂଚିତ ପାଣିପାଁ ଉଦ୍‌ଘାଟନ ଉତ୍ସବରେ ରାଜ୍ୟ ଶିଳ୍ପମନ୍ତ୍ରୀ ଶ୍ରୀ ପଟ୍ଟନାୟକ



ଶ୍ରୀ ଗୋପାଳାଧର ପଦ୍ମ

ଆମ ଓଡ଼ିଶାର ଅତି ଉପାଦେୟ ଫଳ, ଫଳସୁଖହୋଇଥିବା ୨,୧୦,୬୪୮ ହେକ୍ଟର ଜମିରୁ ୯୦,୪୯୮ ହେକ୍ଟର ଜମିରେ କେବଳ ଆମ ଲଗାଯାଇଛି । ଏଥିରୁ ଆମଦାନୀ କରଯାଇଥିବା ଫଳର ପରିମାଣ ଆନୁମାନିକ ୮,୪୧,୬୩୧ ଟନ୍ । ଏକରସ୍ତୁଟି ଅର୍ଥକା ଉତ୍ପାଦନ ସତ୍ତ୍ୱେ ତାକୁଆରୁ ହେଉଥିବା ଗଛ ଲକ୍ଷକୋଟିର ଫଳ ଦେଇପାରୁନାହିଁ । ସୁଦ୍ଧାକୁ ଆମ ତଥା ପ୍ରଦେଶରେ ଏହାର ଗୁଡ଼ିକା ଅର୍ଥକା ଥିବାରୁ ସରକାର ଆମ ଲଗାଯାଇପାରୁଥିବା ଅର୍ଥକା ଯାଗା ତଥା ଫଳ ବର୍ଣ୍ଣିତ ବୃକ୍ଷପାଇଁ ଚେଷ୍ଟା କରିଛନ୍ତି । ବାରମ୍ବାର ଉଦ୍ୟମ ସତ୍ତ୍ୱେ ଗତ ଦଶବର୍ଷରେ ଆମର ଉତ୍ପାଦନ କିଛିଟା ବଢ଼ିଛି । ଏଥିନିମନ୍ତେ ନିର୍ଦ୍ଦେଶ ହୋଇଥିବା ଲକ୍ଷକା ଶତକଡ଼ା ୫୦ରୁ ବଢ଼ିଛି । ଗଛରେ ଫଳ ଆସିବା ସମୟ ଆସିଗଲେ ଉଦ୍ୟରେ ଆମର ଉତ୍ପାଦନ ଆଶାତୀତରୂପେ ବଢ଼ିବ ।

ଆମର ଗୁଡ଼ିକା ବଢ଼ିବା ପାଇଁ ଲକ୍ଷକୋଟିର ଫଳଗଛ ଦରକାର । ଏହା ଯେ ଖାଲି ଲକ୍ଷକୋଟିର ଆମଦେବତା ନୁହେଁ, ସ୍ତରୁର ପରିମାଣର ଫଳ ମଧ୍ୟ ଦେବ । ଗତ ଦଶବର୍ଷରେ କେତେକ ନିର୍ଦ୍ଦେଶ ପଦକ୍ଷେପ ନେଇ ସରକାର ବ-ଶ ବୃକ୍ଷକାରୀ ଫଳ ବର୍ଣ୍ଣିତ ପ୍ରତିଷ୍ଠା କରିବା ସଙ୍ଗେ ସଙ୍ଗେ ଲୋକଙ୍କୁ ଗୁଡ଼ିକା ପୁରଣ ନିମନ୍ତେ ଲକ୍ଷକୋଟିର ଗଛ ମଧ୍ୟ ସମ୍ପୂର୍ଣ୍ଣ କରିଛନ୍ତି ।

୧୯୬୭-୬୮ ମସିହାରେ ଆମର ଉତ୍ପାଦନ ଖୁବ୍ ସାମିତମିତ । ଉଦ୍ୟରେ ଏହାର ଗୁଡ଼ିକା ପୁରଣ ନିମନ୍ତେ ପଦକ୍ଷେପ ଗ୍ରହଣ କରିବାକୁ ପଡ଼ିଥିଲା । ଉଦ୍ୟପ୍ରାଧିକାରୀ ଯୋଜନା ଶ୍ରେଣୀରେ କରମି ଆମର ଉତ୍ପାଦନ ୫୦,୦୦୦ରୁ ବଢ଼ିହେଉ ଏବଂ ଗତ ୩ ବର୍ଷ ତଳେ ଏଇ ପରିମାଣ ଅନେକ ବୃଦ୍ଧି ପାଇଛି । ବର୍ତ୍ତମାନ ହର୍ଷିବରୁତର ନିର୍ଦ୍ଦେଶାବଳୀ ବର୍ଷକୁ ସମ୍ପୂର୍ଣ୍ଣ କରୁଥିବା ମାଲଖ ବିଭିନ୍ନ କରମି ଫଳଗଛ ମଧ୍ୟରେ ୨ଲକ୍ଷ କରମି ଆମ ଅନ୍ତର୍ଭୁକ୍ତ । କେବଳ ସ-ଶ୍ୟା ବୃକ୍ଷକୁ ନୁହେଁ ଗୁଣାମୂଳ ବୃକ୍ଷକୁ ଏହି ଅଭିବୃଦ୍ଧି ଲକ୍ଷ୍ୟକରଣ । ବର୍ଷାଦିନେ ଯୋଡ଼ କରମିଦ୍ୱାରା ଯେଉଁ ବ-ଶବୃକ୍ଷ କରଯାଇଥିଲା, ଏହା ବିଶେଷ ସାମଗ୍ରୀ ଅର୍ଜନ କରିଛି । ବର୍ତ୍ତମାନ ଅନେକ ନୂଆ ପଦକ୍ଷେପ ପ୍ରସାରିତ କରଯାଇଛି । ଯଦିଓ ଆଗରୁ ଯୋଡ଼ କରମି ଦ୍ୱାରା ବ-ଶବିହାର କରଯାଇଥିଲା, ଏବେ ନାନାଦିଧି ଉପାୟରେ କରମି ଦ୍ୱାରା ବ-ଶବିହାର କରଯାଇଛି । ଲକ୍ଷକୋଟିର ପାରବାକୁହେଲେ କରମର ଗୁଣର ବସ୍ତୁ ଏବଂ ଉତ୍ପାଦନ ଓ "ସିଅନ" ଦ୍ୱାରା ଲଗାଯାଇ ପରିମାଣ ଉପରେ ବିଶେଷ ବୃଦ୍ଧି ଦେବାକୁ ପଡ଼ିଥାଏ । ୪୦ରୁ ୫୦ ପେ: ମି: ଉତ୍ପାଦନ କିମ୍ବଦନ୍ତ ଏବଂ ଉତ୍ପାଦନରେ ବଢ଼ିଥିବା କରମିଗଛ ଜମିରେ ଲଗାଯାଇ ପାଇଁ ଉପଯୁକ୍ତ ବିବେଚିତ ହୁଏ ।

ଓଡ଼ିଶାର ପାଞ୍ଚଲକ୍ଷରୁ ଊର୍ଦ୍ଧ୍ୱେ ଜମିରେ କେବେକେର ସୃଷ୍ଟି ଥିଲା । ଜମିମାତ୍ର ଖରିଦ୍ ରକ୍ତରେ କେବେକେର ହୋଇଥାଏ । ସବୁଜିଆ କେବେକେର ଯଥା ଶୀତଦିନ ଏବଂ ଶରଦିନରେ ଆଖିଆଗରେ ରଖି ବୃକ୍ଷକମାଳେ କେବେକେର ଜମିରେ ପନିପରିବା ଏବଂ ଅନ୍ୟାନ୍ୟ ଫସଲ କରିବା ଉଦ୍ୟରେ ତିପ ଜମିରେ ଆମଗୁଣ କରିବାର ଏକ ଉନ୍ନତ ପ୍ରଣାଳୀ ବାହାର କରଯାଇଅଛି । ଯେଉଁଥିରେକି ଉପଯୋଗୀ ବୃକ୍ଷ ବେଶ୍ୟା ଆମଗଛରୁ ଆମ ତାକୁଆ ସ-ଗ୍ରହକରି ପୂର୍ଣ୍ଣ ସମ୍ପୂର୍ଣ୍ଣ ହୋଇରହିଥିବା ଜାତରେ ଯୋଗାଯାଏ । ଯେତେବେଳେ ଗୁଣ ଉତ୍ପାଦନରେ ବଡ଼େ ତାହେଲେ ଯୋଡ଼ କରମି ଦ୍ୱାରା ଅଧିକ ଉତ୍ପାଦନର ଆମଦାନ ଯୋଡ଼ା ଯାଉଥାଏ । ଉପରେ ପ୍ରଣାଳୀରେ ଆମ ଉଦ୍ୟରେ ଏଗାର ଲକ୍ଷ ଆମଗଛ ରକ୍ତରୁ ଯାଇଅଛି । ଏହିପ୍ରଣାଳୀ ସମ୍ପୂର୍ଣ୍ଣ ସମସ୍ତଙ୍କ ଦ୍ୱାରା ଆଦୃତ ହେଉଅଛି । କିନ୍ତୁ ଯେତେବେଳେ ଏହି ପ୍ରଣାଳୀ ଦ୍ୱାରା ଗଛରେ ଫଳ ଧରିଲା ଏହା ବୃକ୍ଷକମାଳକ ମଧ୍ୟରେ ଆଦୃତହେବ । କରମାନ ଅଗ୍ରଣୀ ଉତ୍ପାଦନ ନିଜ ଜମିରେ ଖାଲିଥିବା ଆମର ତାକୁଆମାନ ଯୋଡ଼ି ଉଦ୍ୟାନ ବିଭାଗର ଜମିକରୀକୁ ସେଥିରେ ଉତ୍ପାଦନ ଧରଣର ଯୋଡ଼କରମି କରିବାପାଇଁ ଅନୁରୋଧ କରୁଛନ୍ତି । ଗତ ଦୁଇବର୍ଷରେ ଏହିପରି ୧୦ ହଜାରରୁ ଯୋଡ଼କରମି କରଯାଇଅଛି ।

ଗ-ଜାମ ବିଭାଗ ବୁଗୁଡ଼ା, କୈଲପୁଟ ଜିଲ୍ଲାର ତପସ୍ତୁର, ନବରଙ୍ଗପୁର, ଦେବାନାଳ ଜିଲ୍ଲାର ଗଛର, ବ୍ରାହ୍ମପୁର, କେନ୍ଦୁଝର ଜିଲ୍ଲାର ଚେଲୋଇ-ପୁରୀର ଦୁମାଣା ଓ ଖଣ୍ଡପଦ୍ମରେ ଏହି ପ୍ରଣାଳୀରେ ଗୁଣ ସମ୍ପୂର୍ଣ୍ଣ କରଯାଇଛି । ଉପରେ ଯାଗାଗୁଡ଼ିକର ଉତ୍ପାଦନ ବହୁତ ଲକ୍ଷକୋଟି ହୋଇଥିବାର ଖବର ମିଳିଛି ।

ଏହି ଗୁଣ ସ-ପର୍ବରେ ବ-ଶବୃକ୍ଷକାରୀ ବଞ୍ଚେଇ ପରାଣୀ ପରିଗଣନା କରଯାଇ ଅନୁଗୁଣରେ ବହୁତ ସକାରକ ସିଅନ ଏବଂ ସିଅନ ଦ୍ୱାରା ବିଭିନ୍ନ ପ୍ରକାରର ଉତ୍ପାଦନ ପରିମାଣକୁ ଆଖି ଆଗରେ ରଖି ଉତ୍ପାଦନ ଗୁଣିଛି । ପ୍ରଣାଳୀରେ ୧୦ ପେ: ମି: ହୋଇଥିବା ସିଅନ ଦ୍ୱାରା କେବଳ ଯୋଡ଼ କରମି କଲେ ଲକ୍ଷ ଫଳ ମିଳିଥାଏ ଆମ ମୁଖରେ ଖାଦ୍ୟ ସ-ଗ୍ରହ କରିବା ସାଙ୍ଗରେ ଫଳ ଉତ୍ପାଦନର ସାମଗ୍ରୀତାକୁ ଆଖି ଆଗରେ ରଖି ଗୁଣକରଣରେ ଏକାମୂଳକମାନରେ ଉତ୍ପାଦନ ଗୁଣିଛି । ଉତ୍ପାଦନରୁ ଯେ ଅନେକ ଖାଦ୍ୟ ସ-ଗ୍ରହ କରା ତେଣୁ ଏକ ଚତୁର୍ଥା-ଶତ ତେଣୁ ଏରିଆ ମଧ୍ୟରେ ଏବଂ ୩୦ ପେ: ମି: ମାତ୍ର ତଳ ଯାଏ ରହିଥାନ୍ତି । ଗଛରେ ସାର ଦେବା ଓ ପାଣି ଦେବା

ଉପରେ ଏହା ଏକ ଦରକାରୀ ପରୀକ୍ଷା । ବର୍ତ୍ତମାନ ଆମ ଗୁଣରେ
ହେଉଥିବା ପ୍ରକାରେ କେତେ ଅଧିକା ପରିମାଣର ଗଠ ଲଗାଯାଇ
କାଳପରେ ହୃଦ୍‌ନେତ୍ରର ଏକାଗ୍ରତା ନଷ୍ଟ ହୋଇ ଗଣ୍ଠି
ବର୍ଣ୍ଣ ଧରି ଗବେଷଣା ଗୁଣିଅଛି । ଗବେଷକମାନଙ୍କ ବିପୋର୍ତ୍ତରୁ
କଣ୍ଠାଯାଏ ଯେ ଆଗ୍ରପନ୍ନା ଜିପମର ଆମ ଏକ ହେକ୍ଟରରେ
କଣ୍ଠାଯାଏ ଯେ ଆଗ୍ରପନ୍ନା ଜିପମର ଆମ ଏକ ହେକ୍ଟରରେ
୧୭୦୦ଟି ଲଗାଯାଇ ପାରିବ । ନିରମ ଜିପମର ଆମ ଯାହାକି
୧୫୦୦୦ଟି ପ୍ରତି ଧରିଥାଏ ସେଥିରୁ ୩୦୦ ଗୁଣ ଗଠ ହେକ୍ଟର ପ୍ରକାରେ
କଣ୍ଠାଯାଇ ପାରିବ, ଏହା ପୂର୍ବରୁ ନିରମ ଜିପମର ଆମର ୧୨୦୦ଟି ଗଠ
ହେକ୍ଟର ପ୍ରକାରେ ଲଗାଯାଇ ଥିଲା । ଅଳ୍ପ ସାମାନ୍ୟ ବହୁତ ଗଠ ଲଗାଇ
କଣ୍ଠାଯାଇ ପରିମାଣର ସୀମା ବୃଦ୍ଧି ଘଟାଇବା, ଏହି ପରୀକ୍ଷାର ଉଦ୍ଦେଶ୍ୟ ।

ଓଡ଼ିଶା ତଥା ଭାରତର ଅନ୍ୟାନ୍ୟ ସାମାନ୍ୟ ସ୍ତରରେ ଗଠ ମହାଲକା
ଓ ନିରମଜିପମର ପୁଷ୍ପପୋଷକତାରେ ବିଭିନ୍ନ ଜିପମର ଭିନ୍ନ
ମାନର ଆମ ଗୁଣ କରାଯାଇଥିଲା । ଆମମାନଙ୍କର ନାମକରଣ ଯଥା :-
ପ୍ରକୃତ, ଉତ୍କଳପ୍ରସାଦ, ବେଗୁନ ପଦ୍ମ କାହାଣୀର ସେମାନଙ୍କର
ପୁଷ୍ପପୋଷକତାକୁ ସମାନ୍ତର କରେ । ଯଦିଓ ଏହା ଆମ ଚାକ୍ରପୁର
ଭିନ୍ନ କରାଯାଇଥିଲା ତଥା ଭିନ୍ନ ଭିନ୍ନ ସମ୍ପଦ ଏବଂ ଅଧିକତାପୁରସ୍କାମ
ଥିଲା । ବେଗୁନିକ ବଂଶରୁ ପାଇଁ ବହା ଯାଇଥିଲା ଏବଂ
ବର୍ତ୍ତମାନ ସୁଦ୍ଧା ଦେଶରେ ସୁଅମ ଶ୍ରେଣୀ ଜିପମର ସ୍ଥାନ ଅଧିକାଂଶ
କରିଛି । ବର୍ତ୍ତମାନ ଅଧିକତାପୁର ସ୍ତରରେ ଗଠପ୍ରସାଦର ଗୁଣ ବୃଦ୍ଧି
ଆପଣାନ୍ତୁ, ବାଗମୁରୁ, ଦଖରା ଜିପମର ଗଠଗୁଣିକ ଆମ ଚାକ୍ରପୁର
ଭିନ୍ନ କରାଯାଇଥିଲା ।

ବର୍ତ୍ତମାନ ଉଦ୍ଦେଶ୍ୟ କରାଯାଇଅଛି ଯେ ଆମ ରାଜ୍ୟରେ ମିଳୁଥିବା ଉତ୍କଳ
ମାନବ-ପଲକ ବହୁତ ଜିପମର ଦେଖା ଆମ ମିଳୁଅଛି ।
ବିଭିନ୍ନ ବହୁ ବର୍ଣ୍ଣ ଧରି ରାଜ୍ୟ ଭିତ୍ତିରେ ବିଭାଗ ପ୍ରଦର୍ଶନୀ ମାଧ୍ୟମରେ
ଦେଖା ଭିନ୍ନ ଧରଣର ଆମକୁ ବ୍ୟବସାୟକ ଦୃଷ୍ଟିକୋଣରୁ
ରୋଚଣୀୟ କରିବା ପାଇଁ ପ୍ରଚେଷ୍ଟା କରି ଆସୁଅଛନ୍ତି ।
ଏହି ସମୟ ମଧ୍ୟରେ ବହୁତ ଆମଚାକ୍ରପୁର ଉତ୍କଳ ହୋଇଥିବା
ଦେଖା ଗଠ ଚିହ୍ନିତ କରାଯାଇଅଛି, ଯାହାକି ଆମ ମାନଚିତ୍ରରେ
ସ୍ଥାନ ପାଇବ । ସପ୍ତଶ୍ୟା, ଏକାଗ୍ରତା, ତଥା ଅନ୍ୟାନ୍ୟ ସାମାନ୍ୟ
ଥିବା "ପ୍ରୋଜେକ୍ଟ" ପ୍ରକଳ୍ପମାନଙ୍କରେ କେତେକ ବଜାୟରଖିବା
ଦେଖାଗଠକୁ ଧ୍ୟାନ ମୁଖରୁ ରକ୍ଷା କରିବା ଏବଂ ତା' ଉପରେ କାର୍ଯ୍ୟକାରୀତାକୁ
ସମାନ୍ତର କରିବା ପାଇଁ ଉଚ୍ଚା ଯାଉଅଛି । ଏହା କହିବା ବାହୁଲ୍ୟ ଯେ
ଏହିଭଳି ପରିସ୍ଥିତି ମାଧ୍ୟମରେ ବହୁତ ଆମ ବରିଷ୍ଠ ଜନସାଧାରଣକୁ
ସଫଳତା କରାଯାଇଥିବା ସତ୍ତ୍ୱେ ସେଥିରୁ ଆମ ଗଠଗୁଣିକ ବଜାୟରଖିଅଛି
ଏହାଦ୍ୱାରା ଭିନ୍ନ ଜିପମର ଆମ ଗଠ ଚିହ୍ନିତପାଇଁ ରୋପିଯାଇଛି ।
ବର୍ତ୍ତମାନ ଆମର ଭିନ୍ନ ଜିପମରେ ଆମ ପ୍ରଦର୍ଶନୀର ଆବିଷ୍କାର ହେଉଛି
ଏଭଳି ଅବିଷ୍କୃତ ଭିନ୍ନ ଧରଣର ଦେଖା ଆମଗଠ ଚିହ୍ନିତ କରିବା ।
ପ୍ରକୃତର ସଂଗ୍ରହ କରାଯାଇ ଏବଂ ତାହା ବିଶେଷିକ ଯୋଗ୍ୟତା
ଏବଂ ବ୍ୟବହାର ଦ୍ୱାରା ପରୀକ୍ଷା କରାଗଲାପରେ ଭିନ୍ନମାନର ଆମ ଜିପମ
ଗୁଣିକ ଆମ ରାଜ୍ୟରେ ଥିବା ବିଭିନ୍ନ "ପ୍ରୋଜେକ୍ଟ" ଅର୍ଥାତ୍‌ମାନଙ୍କରେ ଗୁଣ
କରାଯିବ । ଆଗ୍ରପନ୍ନ ସତ୍ୟାନନ୍ଦ ଚମ୍ପତିରାୟଙ୍କ ସାତାପତି ଆଶ୍ରମରେ ଥିବା
ଗୋଟିଏ ଦେଖା ଆମଗଠକୁ ୩ ବର୍ଷଧରି ପରୀକ୍ଷା କରାଯାଇ ଏହାର
ଆମଗୁଣିକ ଗୁଣକୁ ଉତ୍କଳ କରି ତାଙ୍କ ଦ୍ୱାରା ଜାନକୀ ପଦ୍ମ ହିସାବରେ
ପାଳକରଣ କରାଯାଇଅଛି । ଅର୍ଥରତା ସଂସ୍ଥାରୁ ଋଣ ନେଇ ଆମ ଗୁଣ
କରିବା ପାଇଁ ଯୋଜନା ପ୍ରସ୍ତୁତ କରାଯାଇଅଛି । ବ୍ୟାଙ୍କ ଚର୍ଚ୍ଚପ୍ରସକ
ସହିତ ପରାମର୍ଶ କରି ଋଣ ପରିଶୋଧର ସହଜ କିଛି ହିରାକୃତ ହୋଇଛି

ସାମାଜିକ କର୍ମ ଥିବା କ୍ଷୁଦ୍ର ଓ ମାମନାତୁ ଗୁଣମାନଙ୍କ ଆମ ଗୁଣ ନିମନ୍ତେ
ପ୍ରୋତ୍ସାହନ କରିବାର ବ୍ୟବସ୍ଥା ରହିଛି । ସେମାନେ ସେପରି ଆମ ବାଟିକା
କରିପାରିବେ ସେଥିପାଇଁ ପଦକ୍ଷେପ ନିଆଯାଇଛି । ବିଦ୍ୟାଳୟ ବାଟିକା
ଓ ପଞ୍ଚାୟତ ପଦ ବରିଷ୍ଠ ବ୍ୟତୀତ ଏଇ ଯୋଜନାରେ ଅନେକ
ପ୍ରକୋପ୍ୟାନ ଆରମ୍ଭ କରାଯାଇଛି ।

ବାଇଗଣପଲ୍ଲୀ ଆମ ଆମ ରାଜ୍ୟରେ ବିଶେଷ ଅତ୍ୟନ୍ତ ହୁଏ । ସେହିପରି
ପଶ୍ଚିମବଙ୍ଗରେ ହେମବାଗରର ସୁଖ୍ୟାତି ରହିଛି । ଭଲ ଭାବରେ
ପ୍ରକାଶିତ ଓ ରେଙ୍ଗା, ଦକ୍ଷିଣ ଭାରତରେ ତୋଟାପୁରୀ ଓ ଚେରୀପୁରୀ
ଉତ୍କଳ ନୃସିଂହମାନଙ୍କର ବିଶେଷ ଦୃଷ୍ଟି ଆକର୍ଷଣ କରିଛି । ବାର୍ଷିକ ଉତ୍କଳ
କ୍ଷେତ୍ରରେ ସୁଦର୍ଶନେଶା ଓ ବନେଗ୍ରୀ ଅନେକଙ୍କର ପୁଷ୍ପପୋଷକତା ଗୁଣ
କରିଛି । ବନସାଧାରଣ ତଥା ନୃସିଂହମାନଙ୍କ ମଧ୍ୟରେ ଜନପ୍ରିୟ ଜିପମର
ଆମ ଉତ୍କଳ ପ୍ରକୃତି ବିଶେଷ ଆଗ୍ରହ ରହିଛି । ଶାରଦୀମାନେ ଏଇ ପ୍ରକୃତି
ଜିପମର ଆମ ବିଶେଷ ପସନ୍ଦ କରୁଛନ୍ତି । "ମଲ୍ଲିକା" ଓ ଅନୁପଲ୍ଲି ଭଳି
ଆମ ଉତ୍କଳ ହୋଇ ନୃସିଂହମାନଙ୍କୁ ଆବଶ୍ୟକତା ପରିମାଣରେ
ଯୋଗାଇ ଦିଆଯାଇଛି । ସାନାୟ ଗୁଣିତା ଅନୁଯାୟୀ ବିଭିନ୍ନ ଜିପମର
ଆମଗୁଣା ନୃସିଂହମାନଙ୍କୁ ଦିଆଯିବ । ଆସିକ ଭିତ୍ତିରେ ଏଇ ନିର୍ଦ୍ଦିଷ୍ଟ ଗୁଣା
ଗୁଣିକ ଏକ ସମୟରେ ଆତ୍ମ ହେବ ଏବଂ ନିର୍ଦ୍ଦିଷ୍ଟ ଜିପମର ଗଠ ପ୍ରସ୍ତୁତ
ହୋଇପାରିବ ।

ଉତ୍କଳ ଦୃଷ୍ଟିରୁ ବ୍ୟୟ ବହୁତ ହେଉଥିବା କେତେକ ପୁରୁଣା ଗୁଣା
ଉଦ୍ଦେଶ୍ୟରେ ଆଉ ଉତ୍କଳ ନ କରିବା ଆବଶ୍ୟକ ହୋଇପାରେ । ଆମ
ଉତ୍କଳମାନଙ୍କୁ ବିଶେଷ ପ୍ରୋତ୍ସାହନ ପ୍ରଦାନ କରି ଉତ୍କଳ ଦୃଷ୍ଟି ନିମନ୍ତେ
ମାନାଦି ପଦକ୍ଷେପ ନିଆଯିବା ଆବଶ୍ୟକ । ପରୀକ୍ଷାମାନଙ୍କ ପ୍ରକଳ୍ପମାନ ଓ
ବିଭିନ୍ନ ପଦ ଉତ୍କଳ ଭଳି ସମସ୍ୟା ମଧ୍ୟ ମୁଣ୍ଡ ଚେପିଛି । ଏଇ ବ୍ୟାପି-
ଗୁଣିକ ନିୟମିତ କରିବା ପାଇଁ ପ୍ରକଳ୍ପ ନିଆଯିବା ଆବଶ୍ୟକ । ତା ହେଲେ
ଆମ ଗଠର ଉଦ୍ଦେଶ୍ୟ ବିପରୀତ ହେବନାହିଁ, ଆମ କେତେକ ଆମ ଗଠରେ
ପ୍ରକୃତ ହୁଏ । ମାତ୍ର ପ୍ରକଳ୍ପ ରହି ନାହିଁ । କାତ ଅଜନଣ ହେବୁ ଏପରି
ହୋଇଥାଏ । ରାଷ୍ଟ୍ରପାତ୍ରରେ ଏବଂ ଜଙ୍ଗଲରେ ଏଭଳି ଗଠମାନ ଦେଖାଯାଏ ।
ଏଗୁଣିକ ପ୍ରକୃତି ବିଶେଷ ଯତ୍ନ ନେଇ ରାସାୟନିକ ଓ ଔଷଧମାନ ଏହିଦିନ ଗଠରେ
ପ୍ରଯୋଗକରେ ପ୍ରକଳ୍ପ ପୁରୁଣିତ ହେବ । ଅଧିକ ପରିମାଣର ପ୍ରକଳ୍ପ
ହୋଇ ପାରିବ । ପୁରୁଣା ଗଠମାନଙ୍କରେ ମଲ୍ଲିକା ମଧ୍ୟ ପ୍ରକୃତରୂପେ
ଦେଖାଯାଏ । ବୃକ୍ଷର ପୁନଃ ପୁଣି ନିମନ୍ତେ ପଦକ୍ଷେପ ନିଆଯିବା ଭଳି ।
ଏହାଦ୍ୱାରା ଆମ ବରିଷ୍ଠ ଉତ୍କଳ ଦୃଷ୍ଟି ପାଇବ ।

ଏହା ଅତ୍ୟନ୍ତ ହୃଦୟ ଭରାପକାରୀ ଗ୍ରନ୍ଥ ଯେ ମୁଖ୍ୟମତୀ ଗତ ମଇ
୨୭ ତାରିଖରେ ପ୍ରକଳ୍ପମାନ ଉଦ୍ଘାଟନ କରି ଆମ ବିକାଶ ଯୋଜନାକୁ
ପୂର୍ଣ୍ଣ ସମର୍ଥନ କରାଛନ୍ତି । କଳାହାଣ୍ଡି ଓ ମୟୂରଭଞ୍ଜରେ ଦୂରତ ବହୁ-
ଧରଣର ଆମ ବରିଷ୍ଠ ନିର୍ମାଣ ପାଇଁ ସେ ପ୍ରତ୍ୟକ୍ ଦେଇଛନ୍ତି । ଆମର
ଶିଳ୍ପଗତ ବ୍ୟବହାର ସଂପର୍କରେ ଅଧିକ ଅନୁଧ୍ୟାନ କରିବା ପାଇଁ ସେ
ପରାମର୍ଶ ଦେଇଛନ୍ତି । ଆମ ଗୁଣକୁ ଉତ୍କଳ କରିବା ପାଇଁ କୃତାର-
ଶିଳ୍ପ ମଧ୍ୟ ପ୍ରତିଷ୍ଠିତ ହେବା ଭଳି ।

ଉତ୍କଳ-ହାରରେ କୁହାଯାଇପାରେ ଯେ ରାଜ୍ୟ ସରକାରଙ୍କ ପୁଷ୍ପ-
ପୋଷକତା ଗୁଣ କରେ ଆମଗୁଣ କ୍ଷେତ୍ରରେ ଉଦ୍ଦେଶ୍ୟରେ ବିଶେଷ ସମ୍ମତି
ସମ୍ପଦ ହେବ ।

ନିର୍ଦ୍ଦେଶକ ପ୍ରକୋପ୍ୟାନ ବିଭାଗ,
ଓଡ଼ିଶା, ହୃଦ୍‌ନେତ୍ର



ଶିଳ୍ପ ହେଉଛି ନାରୀମାନଙ୍କର ମୁକ୍ତିର ଏକମାତ୍ର ବାଟ । ସାମାଜିକ ଶିକ୍ଷାର ପ୍ରସାର ଘଟାଇବା
ସମସ୍ତଙ୍କର ଉଦ୍ଦେଶ୍ୟ । ସେଥିପାଇଁ ଭାରତବର୍ଷରେ ପ୍ରଥମ କରି ଓଡ଼ିଶାରେ ବିଶ୍ୱବିଦ୍ୟାଳୟ ସ୍ଥାପନା
କରିବା ଯୋଜନାରେ ସାଫଳ ପଦକ୍ଷେପ ପାଇଁ ନିର୍ଦ୍ଦେଶମାନଙ୍କୁ ସୁଯୋଗ ଦିଆଯାଇଛି ।

ଓଡ଼ିଶାରେ

ତାଲିକାତାୟ ଶସ୍ୟ ଭୁସାଦନ

ଡକ୍ଟର ଦାମୋଦର ଲେଙ୍କା

ଜୀବନଧାରଣ ପାଇଁ ଶର୍କରା, ପୁଷ୍ପିସାର (ପ୍ରୋଟିନ) ସ୍ପେରୁସାର ଧାତବ ଲବଣ ଓ ଲିଟାମିନ୍ ଆବଶ୍ୟକ । ଭାତ ଓ ଚାଲି ପ୍ରତ୍ୟେକ ଭାରତୀୟ ତଥା ଓଡ଼ିଆଙ୍କର ଦୈନନ୍ଦିନ ମୁଖ୍ୟ ଖାଦ୍ୟ । ତଥାପି ଆବଶ୍ୟକ ଅନୁଯାୟୀ ସମସ୍ତଙ୍କୁ ଚାଲି ଓ ଭାତ ମିଳୁନାହିଁ । କିନ୍ତୁ କ୍ରମେ ଏ ଅବସ୍ଥାର ଉନ୍ନତି ହେଇଛି । ବିଶେଷତଃ ବିଗତ ୭/୮ ବର୍ଷ ମଧ୍ୟରେ ଏ ଦିଗରେ ଉଲ୍ଲେଖନୀୟ ଅଗ୍ରଗତି ସାଧିତ ହୋଇଛି । ଚାଲି ଭାରତୀୟମାନଙ୍କର ପୁଷ୍ପିସାରର ପ୍ରଧାନ ଉତ୍ସ । ଓଡ଼ିଶାର ଲୋକ ସଂଖ୍ୟା ବର୍ତ୍ତମାନ ୨୯ କୋଟି ଏବଂ ଶ୍ରୀ : ଅ. ୨,୦୦୦ ବେଲକୁ ଏହା ୩୨୨୫ କୋଟି ହୋଇଥିବ ବୋଲି କଳନା କରାଯାଇଛି । ସେତେବେଳେ ଖାଇବା ପାଇଁ ୧୦୧୪ ଟନ ମିଶ୍ରି ଆଦି ଅନ୍ୟାନ୍ୟ ଖର୍ଚ୍ଚକୁ ମିଶାଇ ମୋଟ ୧୧୪୩ ଟନ ଚାଲି ଆବଶ୍ୟକ । ଏହି ହିସାବ ବଣେ ଯୋଡ଼ି ପାଇଁ ବର୍ଷକୁ ୩୧ ଟି : ଗ୍ରା : ଚାଲି ହିସାବରେ ଧରାଯାଇଛି ।

ଆମର ଏହି ଜନବର୍ଦ୍ଧିଷ୍ଣୁ ଆବଶ୍ୟକତା ପୂରଣ ପାଇଁ ସ୍ୱାଧୀନତା ପରେ ବିଶେଷତଃ ଗତ ୭/୮ ବର୍ଷ ଭିତରେ ବିଶେଷ ଧ୍ୟାନ ଦିଆଯାଇଛି । ଓଡ଼ିଶାର ମୋଟ ଗୁଣ୍ଠ ଜମିର ଶତକଡ଼ା ୪୨ ଭାଗ ଭତ ବା ତିପଜମି, ୩୩ଭାଗ ମଧ୍ୟମ ଜିପସର ଜମି ଓ ଅବଶିଷ୍ଟ ୨୫ଭାଗ ନୀତ ବା ଖାଇ ଜମି । ସବୁ ଭତ ଜମିରେ ଧାନ ଉତ୍ପାଦନ ଅନୁକୃତ । ଭତ ଜମିର

ଜଳଧାରଣ ଶକ୍ତି, ଉପାଦାନତା ଉର୍ବରତା ଓ ଜଳଧାରଣ ଶକ୍ତି କମ । ବର୍ଷା ଜିନିଷିଟିଆ ହେଲେ ଏପରି ବିଭରେ ଧାନ ଆଉ କ୍ଷତିଗ୍ରସ୍ତ ହୁଏ ; ଅମଳ ଜମିଯାଏ ବା ମିଳେ ନାହିଁ । ଏଣୁ ଏପରି ଜମିରେ ଧାନ ଫସଲ ନହେଇ ଅଳ୍ପ ଦିନରେ ଅମଳ ହେଉଥିବା ଚାଲି ଜାତୀୟ ଫସଲ ଓ ଚୈତବ୍ୟାଜ ଜାତୀୟ ଫସଲ ଗୁଣ୍ଠ ଜରିବା ଆବଶ୍ୟକ । ଏହି ମୂଳତଥାଟିକୁ ବାୟାକାରୀ କରିବା ପାଇଁ ଅନେକ ଗବେଷଣା କରାଯାଇଛି ଓ ଯାଇଛି ମଧ୍ୟ । ଏତଦ୍ ସମନ୍ୱୟ ଫଳାଫଳକୁ ବାୟାକାରୀ କରିବା ପାଇଁ ସଂପୂର୍ଣ୍ଣ ବିଭାଗ ଅନେକ ଉଲ୍ଲେଖନୀୟ ପଦକ୍ଷେପ ନେଇଛନ୍ତି । ବର୍ତ୍ତମାନ ସୁଦ୍ଧା ଧାନ ଗୁଣ୍ଠ ହେଉଥିବା ଜମିରୁ ପ୍ରାୟ ୩୫ ଲକ୍ଷ ହେକ୍ଟର ଭତା ଓ ତିପା ଜମିରେ ଚାଲି ଓ ଚୈତବ୍ୟାଜ ଜାତୀୟ ଫସଲ ଗୁଣ୍ଠ ହେଉଛି । ହରଡ଼, ମୁଗ, ବିରି, ବୁଟ, ଚଣା, ଖେସାରି, କୋଇଅ, ବରଗୁଡ଼ି ଓ ମଟର ଆମର ମୁଖ୍ୟ ଚାଲି ଜାତୀୟ ଫସଲ । ମୁଗ, ବିରି ଓ ହରଡ଼ ବର୍ଷାଦିନେ ତିପ ଜମିରେ ଖାଲି ବା ମିଶ୍ରିତ ଫସଲ ଭାବେ ଗୁଣ୍ଠ କରାଯାଇ ଧାନ ଓ ଅନ୍ୟାନ୍ୟ ଖରିଫ ଫସଲ ଅମଳପରେ କୋଇଅ, ବିରି, ମୁଗ, ବୁଟ, ମଟର, ଚଣା ବୁଣାଯାଇ ଉଚ୍ଚ ଫସଲ ରୂପେ ଗୁଣ୍ଠ କରାଯାଇଛି । ଏ ଦିଗରେ ଆବଶ୍ୟକୀୟ ଦୃଷ୍ଟି ଦିଆଯାଇଥିବାରୁ ତାଲିକାତାୟ ସଫଳତା ଆମଦାନୀ ବୃଦ୍ଧି ପାଇ ପାରିଛି (ସାରଣୀ-୧) ।

ସାରଣୀ-୧ ଚାଲି ଜାତୀୟ ଫସଲର ଉନ୍ନତି (୧୯୭୫-୧୯୮୫)

ବର୍ଷ	ଗୁଣ୍ଠ ଜମି (ଲକ୍ଷ ହେକ୍ଟର)	ହେକ୍ଟରପ୍ରତି ଆମଦାନୀ (ଡିଣ୍ଡାଲ)	ବର୍ଷ	ଗୁଣ୍ଠଜମି (ଲକ୍ଷହେକ୍ଟର)	ହେକ୍ଟର ପ୍ରତି ଆମଦାନୀ (ଡିଣ୍ଡାଲ)
୧୯୭୪-୭୫	୧୦.୦୨	୪.୩	୧୯୭୮-୭୯	୧୫.୬୬	୫.୦୫
୧୯୭୬-୭୭	୯.୬୭	୪.୨	୧୯୮୩-୮୪	୨୦.୩୭	୫.୨
୧୯୭୭-୭୮	୧୩.୨୦	୪.୯	୧୯୮୫-୮୬	୧୯.୩୨	୫.୫

୧୯୭୨-୭୩ ମସିହାରେ ମୋଟ ୯୪ ଲକ୍ଷ ହେକ୍ଟର ଜମିରେ ବିଭିନ୍ନ ମହାର ତାରିକାତାୟ ଫସଲ ଗୁଣ ହେଉଥିଲା । ୧୯୮୫-୮୬ ଦେହୁ ଏହିସବୁ ଫସଲ ୧୯୩୨ ଲକ୍ଷ ହେକ୍ଟର ଜମିରେ ଗୁଣ ହେଲା । ଏହି ସମୟରେ କ୍ଷେତ୍ରଫଳ ୨୦୫ ଗୁଣ ଓ ଉତ୍ପାଦିକତା ୧୦୭ ଗୁଣ ବୃଦ୍ଧି ପାଇଛି । ବେଣା ଜମିରେ ଗୁଣ ହେଉଥିବାରୁ ମୋଟ ଅମଦାନି ବୃଦ୍ଧି ପାଇଛି । ତିନୁ ଉତ୍ପାଦିକତା ଚକ୍ରକୁ ବୃଦ୍ଧି ପାଇନାହିଁ । ଏଣୁ ଏ ଦିଗରେ ବିଶେଷ ଗବେଷଣା ଆବଶ୍ୟକ ।

ହରଡ଼, ମୁଗ, ବିରି, କୋଇଥର ମୋଟ ଅମଦ ସଂଖ୍ୟା ବୃଦ୍ଧି ପାଇଛି (ସାରଣୀ ୨) । ୧୯୭୨-୭୩ ଠାରୁ ୧୯୮୫-୮୬ ମଧ୍ୟରେ ହରଡ଼,

୧୯୮୮-୮୯ରେ ଅମଦ ୭୫ ନିୟୁତଟନ ଖାଦ୍ୟଶସ୍ୟ ଓ ୦.୯୨ ନିୟୁତ ଟନ ତାରିକାତାୟ ଫସଲ ଉତ୍ପାଦନ କରିବାକୁ ପଡ଼ିବ । ଏଥିପାଇଁ ଜାତୀୟ ତାରି ଗୁଣ ଯୋଜନା ବାଲେଶ୍ଵର, ଗଞ୍ଜାମ, ନବର, ପୁରୀ, କେଜାନାଳ, ବସନ୍ତୀର ଓ କୋରାପୁଟ ଜିଲ୍ଲାରେ ଲାଠିକାରୀ କରାଯାଇଛି । ଭଲ ଜାତୀୟ ବିହନ, ସାର, ବିଶେଷକରି ଫସପେଟସାର, ଯକ୍ଷାରାୟନ ଭିତ୍ତିକରଣ ଶକ୍ତି ବୃଦ୍ଧିକରି ଉତ୍ପାଦନ ବାଧାଶାୟୀ ମୂର୍ଚ୍ଛିକା ଯୋଗାଇ ଦିଆଯାଇଛି । ନିକ୍ଷେପିତ ବିଶେଷତଃ ଲଠାକଳ ସେଚିତ ଅଞ୍ଚଳରେ ବର୍ଷା, ଭବି ଓ ପ୍ରାଣ୍ଟ ଋତୁରେ ତାରିକାତାୟ ଫସଲର ବହୁଳ ଗୁଣ ପାଇଁ ଯୋଗାହନ ଦିଆଯାଇଛି । କ୍ଷେତ୍ର ସମ୍ବର୍ଦ୍ଧନ ଦ୍ଵାରା ଉଚ୍ଚ ବୈଜ୍ଞାନିକ ପ୍ରଣାଳୀ ଶିଖା ଦିଆଯାଇଛି ।

ସାରଣୀ ୨. ଓଡ଼ିଶାରେ ବିଭିନ୍ନ ଜାତି ଜାତୀୟ ଫସଲ ଉତ୍ପାଦନରେ ଉନ୍ନତି

ବିବରଣୀ	୧୯୭୨-୭୩		୧୯୭୪-୭୫		୧୯୭୭-୭୮		୧୯୮୩-୮୪		୧୯୮୫-୮୬	
	ଗୁଣଜମି	ଉତ୍ପାଦିକତା	ଗୁଣଜମି	ଉତ୍ପାଦିକତା	ଜମି	ଉତ୍ପାଦିକତା	ଜମି	ଉତ୍ପାଦିକତା	ଜମି	ଉତ୍ପାଦିକତା
ହରଡ଼	୫୦୮	୫୩	୫୭୨	୪୯	୫୭୫	୫୩	୧୨୨୧	୭୦	୧୩୯୯	୭୦
ମୁଗ	୩୪୮୫	୫୩	୩୯୧୭	୪୧	୫୨୧୧	୫୨	୭୦୫୭	୫୪	୬୫୫୬	୫୬
ବିରି	୨୦୫୩	୫୩	୨୩୪୫	୪୪	୨୯୨୨	୫୨	୫୫୩୭	୫୪	୫୩୬୮	୬୨
କୋଇଥ	୧୮୮୯	୪୮୪	୨୦୬୩	୪୨	୩୧୦୦	୪୬	୩୬୫୬	୪୧	୩୫୪୩	୪୯

ଗୁଣଜମି—ହଜାର ହେକ୍ଟର, ଉତ୍ପାଦନ—ହେକ୍ଟର ପ୍ରତି କିଣ୍ଟା ।

ମୁଗ, ବିରି, କୋଇଥ ଫସଲର ଗୁଣ ଜମି ସଂଖ୍ୟାରେ ୨୭୫, ୧୮୮, ୨୬ ଓ ୧୮୭ ଗୁଣ ବୃଦ୍ଧି ପାଇଛି । ହରଡ଼ ଫସଲର ଉତ୍ପାଦିକତା ଅନ୍ୟାନ୍ୟ ଫସଲର ଉତ୍ପାଦିକତାର ତୁଳନାରେ ଅଧିକ ବୃଦ୍ଧି ପାଇଛି । ଶାଚିକ ପାଇଁ ଉତ୍ପାଦନ ଅଧିକ ଅମଳକ୍ଷମ ତାରିକାତାୟ ଫସଲ ଜାତି ଉତ୍ପାଦନ ହୋଇ ପାରିନଥିବାରୁ ଓ ଭବି ଓ ପ୍ରାଣ୍ଟଋତୁରେ ଜଳସେଚନର ସୁବିଧା ନଥିବାରୁ ଏବଂ ଉତ୍ପାଦନ ପରିମାଣର ଫସପେଟସାର ସାର ସଂଯୋଗ ହେଉନଥିବାରୁ ଉତ୍ପାଦିକତା ବୃଦ୍ଧି ପାଇନାହିଁ । ଏଥିପାଇଁ ସମକ୍ଷିତ ଗବେଷଣା ଆବଶ୍ୟକ ।

ଚୈଳବାଜ ଜାତୀୟ ଫସଲର ଉନ୍ନତି

ଦେହରେ ଉତ୍ପାଦନ, ଖାରବା, ଚାଳିବା ଓ ଅନ୍ୟାନ୍ୟ କାମ ପାଇଁ ଚେର ପରିମାଣର ଆବଶ୍ୟକତା ବୃଦ୍ଧି ପାଇଛି । ଚିନାବାଦାନ ସୋରିଷ, ଫେସି, ରାଣି, ଅରସି, ଗଦ (କଡ଼ା) ଅମର ମୁଖ୍ୟ ଚୈଳ ଜାତୀୟ ଫସଲ । ଏହି ଫସଲଗୁଡ଼ିକର ଅମଳ ମଧ୍ୟ ଗତ ୮/୧୦ ବର୍ଷ ଭିତରେ ସଂକ୍ଷେପ ବୃଦ୍ଧି ପାଇଛି (ସାରଣୀ-୩) । ୧୯୭୪-୭୫ ମସିହାରେ ଓଡ଼ିଶାରେ ମୋଟ

ସାରଣୀ ୩. ଓଡ଼ିଶାରେ ଚୈଳବାଜ ଜାତୀୟ ଫସଲର ଉନ୍ନତି

ବିବରଣୀ	ଗୁଣଜମି	ଉତ୍ପାଦିକତା	ବର୍ଷ	ଗୁଣଜମି	ଉତ୍ପାଦିକତା
୧୯୭୪-୭୫	୪୬୩	୬୩	୧୯୭୮-୭୯	୬୬	୬୪
୧୯୭୭-୭୭	୪୨୫	୫୬	୧୯୮୩-୮୪	୧୦୨	୬୨
୧୯୭୭-୭୮	୫୪୩	୬୦	୧୯୮୫-୮୬	୯୯	୬୮

ଚୈତନ୍ୟର ଜାତୀୟ ଫସଲ ୪୭୩ ଯକ୍ଷ ହେକ୍ଟର ଜମିରେ ଶୁଣ ହେଉଥିଲା । ୧୯୮୩-୮୪ ବେଳକୁ ଏହି ଫସଲ ସବୁ ୧୦ ଯକ୍ଷ ହେକ୍ଟର ଜମିରେ ଶୁଣ ହେଉଛି । ଏହା ଜଳ ସେଚିଟ ଓ ବୃକ୍ଷ ପୁଷ୍ଟ ଅଞ୍ଚଳରେ ସମନ ଶୁଣ ହେବ ସମ୍ଭବ ହେଉଛି । କିନ୍ତୁ ବୃହତ୍ ଓ ମଧ୍ୟ ଜଳସେଚନ ଯୋଜନା ଅନୁର୍ଦ୍ଧିତ ଜମିମାନଙ୍କରେ ଏଫସଲ ଶୁଣ ହ୍ରାସ ପାଇଛି । ଧାନ—ଧାନ ଶୁଣ ଏହାର ଜାରଣ ।

ଚିନାବାଦାନ, ରାଣି, ଜଡା, ଘୋରିଷ, ଫେସା ଓ ଅବସା ଆମର ମୁଖ୍ୟ ଚୈତ ଜାତୀୟ ଫସଲ । ପ୍ରତ୍ୟେକ ଫସଲର ଶୁଣ ଜମି ୧୯୭୪-୭୫ ବୃକ୍ଷମାନେ ୧୯୮୫-୮୬ ବେଳକୁ ଯଥାକ୍ରମେ ୩୧, ୨୭, ୧୫, ୧୬, ୧୧, ଓ ୧୪ ଗୁଣ ବୃଦ୍ଧି ପାଇଛି (ସାରଣୀ-୪) ।

ବର୍ଷମାନର ଉତ୍ପାଦିତତା ବୃଦ୍ଧି ପାଇଁ, ଓ ଅଧିକ ଉତ୍ପାଦନର ନୂତନ ଜାତି ଫସଲ ଉତ୍ପାଦନ ପାଇଁ ରାଜ୍ୟର ବୃକ୍ଷ ଓ ଚୈତନ୍ୟ ବିଶ୍ୱବିଦ୍ୟାଳୟ କରିଆରେ ବିଭିନ୍ନ ବୃକ୍ଷ-ଜଳବାୟୁ ସଂପର୍କ ଆକର୍ଷକ ଉଦ୍ଦେଶ୍ୟରେ କେନ୍ଦ୍ରମାନଙ୍କରେ ବହୁବିଧ ସମନ୍ୱିତ ଉଦ୍ଦେଶ୍ୟା କରାଯାଇଛି । ସୋପାରିଫ ଓ ପୂର୍ଣ୍ଣମୁଖୀ ଉଚ୍ଚ ଚୈତନ୍ୟ ଫସଲର ଉତ୍ପାଦନ ଓ ଶୁଣ ବୃଦ୍ଧି ଶକ୍ତି ପ୍ରଦତ୍ତ କରାଯାଇଛି । କୋରାପୁଟ, କଳାହାଣ୍ଡି, ପୁରୀ, ବରଗଣା ବିଭାଗ ପ୍ରାୟ ୨ ହଜାର ହେକ୍ଟର ଜମିରେ ସୋପାରିଫ ଶୁଣ କରାଯାଇଛି । ଚିତ୍ତ ବର୍ଷ ପ୍ରାୟ ୨୦ ହଜାର ହେକ୍ଟର ଜମିରେ ଏହି ଫସଲ ଶୁଣ ପାଇଁ ଯୋଜନା ରହିଛି । ଏଥିପାଇଁ ମଧ୍ୟ ବିଭାଗ ଦରରେ ବିହନ, ସାର, ଯୋଗାଇ ଦିଆଯାଇଛି । ବୃକ୍ଷ ପ୍ରଦର୍ଶନ କ୍ଷେତ୍ର ମାଧ୍ୟମରେ ଉଚ୍ଚତମ ପଣାଣୀ ଶିକ୍ଷା ଦିଆଯାଇଛି ।

ସାରଣୀ ୪, ଓଡ଼ିଶାରେ ଚୈତନ୍ୟ ମୁଖ୍ୟ ଚୈତନ୍ୟ ଜାତୀୟ ଫସଲ ଶୁଣର ଉଚ୍ଚତମ

ବିବରଣୀ	୧୯୭୪-୭୫		୧୯୭୬-୭୭		୧୯୭୭-୭୮		୧୯୮୩-୮୪		୧୯୮୫-୮୬	
	ଜମି	ଉତ୍ପାଦିତତା	ଜମି	ଉତ୍ପାଦିତତା	ଜମି	ଉତ୍ପାଦିତତା	ଜମି	ଉତ୍ପାଦିତତା	ଜମି	ଉତ୍ପାଦିତତା
ଚିନାବାଦାନ	୧୦୩	୧୩୨	୧୦୪	୧୧୩	୧୧୯	୧୨୨	୨୫୮	୧୫୫	୩୨୩	୧୪୩
ରାଣି	୧୦୪	୪୪	୧୧୨	୪୬	୧୪୦	୪୬	୩୧୩	୪୫୬	୨୭୮	୫୧
ଜଡା	୦୨୬	୫୬	୦୨୩	୪୮	୦୩୧	୪୯	୦୪୨	୬୧	୦୩୮	୫୯
ଘୋରିଷ	୦୮୫	୪୪	୦୭୬	୩୯	୧୦୯	୪୪	୧୦୬	୪୬	୧୩୯	୪୬
ଫେସା	୦୨୫	୩୩	୦୧୭	୩୬	୦୨୭	୪୧	୦୪୫	୩୫	୦୨୭	୩୯
ଅବସା	୦୦୯	୩୬	୦୯୭	୩୫	୧୧୧	୩୮	୨୪୬	୪୦	୧୭୬	୩୮

ଆମ ରାଜ୍ୟର ଚିନାବାଦାନ ଉତ୍ପାଦିତତା ସାରା ଦେଶରେ ପ୍ରଥମ । ଉଚ୍ଚ ଉତ୍ପାଦନ ହେକ୍ଟର ପିଛା ୨୦ କି.ଗ୍ରାମ ଜାତୀୟ ଅମଳ ହୋଇପାରୁଛି । ପରାକ୍ଷା ଓ ପ୍ରଦର୍ଶନରୁ ଜଣା ପଡ଼ିଛି ଯେ ଏହି ହାର ୨୫-୨୮ କି.ଗ୍ରାମକୁ ବୃଦ୍ଧି କରାଯାଇ ପାରିବ । ଚୈତନ୍ୟ ଫସଲର ଉତ୍ପାଦନ ବୃଦ୍ଧି ଶକ୍ତି ଜାତୀୟ ଚୈତନ୍ୟ ଯୋଜନା ୧୯୮୫-୮୬ରୁ ଆରମ୍ଭ କରାଯାଇଛି । କଟକ, ପୁରୀ, ଗଞ୍ଜାମ, ବୈଜାମାଳ, କୋରାପୁଟ, କଳାହାଣ୍ଡି ଓ ପୁରୀବାଣୀ ବିଭାଗରେ ଏହି ବିଶେଷ ଯୋଜନା ନାୟକାଣୀ କରାଯାଇଛି । ଆମ ରାଜ୍ୟରେ ୧୯୮୭-୮୮ରେ ଚୈତନ୍ୟ ଉତ୍ପାଦନ ୧୨ ଯକ୍ଷ ଜମିକୁ ବୃଦ୍ଧି କରାଯିବା ପାଇଁ ଲକ୍ଷ୍ୟ ରହିଛି । ଏଥିପାଇଁ ଏକ ଚିତ୍ତ ଶୁଣ, କ୍ଷେତ୍ର ପ୍ରଦର୍ଶନ ବିଭାଗରେ ଉଚ୍ଚତମ ବିହନ, ସାର, ବୃକ୍ଷ ସମପାତି, ଘୋଳ ଓ ରୋଗ ନିରାକରଣ ସର୍ବ ଶ୍ରେଷ୍ଠ, ବିଭିନ୍ନ ବୃକ୍ଷ ସମପାତିଯୋଗାଇ ଦିଆଯାଇଛି ।

ଓଡ଼ିଶାର ଜଳବାୟୁରେ ବର୍ଷସାରା ବିଭିନ୍ନ ଫସଲ ଶୁଣକରି ହେବ । ଉଚ୍ଚ ଓ ମଧ୍ୟମ ଜିପ୍ସ ଜମିରେ ବହୁତ ପରିମାଣରେ ତାଲି ଓ ଚୈତନ୍ୟ ଜାତୀୟ ଫସଲ ଶୁଣ କରି ଉତ୍ପାଦନ ବୃଦ୍ଧି ପାଇଁ ଯଥେଷ୍ଟ ସୁବିଧା ରହିଛି । ଏହା ହୋଇପାରିଲେ ଓଡ଼ିଶା ତାହାର ଆବଶ୍ୟକତା ପୂରଣ କରି ପଡ଼ୋଶୀ ରାଜ୍ୟକୁ ମଧ୍ୟ ଯୋଗାଇ ପାରିବ । ଏଥିରେ ମୋର ଆତ୍ମ ବିଶ୍ୱାସ ରହିଛି ।

○

କୃଷି ମହାବିଦ୍ୟାଳୟ, ଭୁବନେଶ୍ୱର ।



ଉତ୍ପାଦନ ବୃଦ୍ଧି କରିବା ପାଇଁ ଯେଉଁ କଷ୍ଟ ସ୍ୱୀକାର କରିବାକୁ ପଡ଼ିବ ତାହା ଆଶ୍ରମ ପରିବେଶ ଅପେକ୍ଷା ଉପେକ୍ଷା ଅନନ୍ଦଦାୟକ । ଜ୍ଞାନର ସୀମା କେବଳ ଅନ୍ୟ ଦେଶଗୁଡ଼ିକରେ ଆଦର ହୋଇ ରହି ନାହିଁ । ତାହା ଆମର ଦ୍ୱାର ଦେଶରେ ମଧ୍ୟ ବ୍ୟବହାର ରହିବ । ଅନ୍ୟମାନେ ଆମ ଦେଶର ଦୁମାଳୟ ଆବେଦନ କରିବା ପାଇଁ ଆସୁଛନ୍ତି । ଏହା ଆମର ଅସୁଖ ସୁଯୋଗ ଯେ, ଦୁମାଳୟ ଆମ ଦେଶ ମଧ୍ୟରେ ରହିବ । ଆମର ମୃତ୍ୟୁ ପରେ ମଧ୍ୟ ସ୍ତ୍ରୀ ସ୍ତ୍ରୀ ହୋଇ ରହିବ । ଏକ ଉନ୍ନତକର କାର୍ଯ୍ୟରେ ଜଳର ସମସ୍ତ ଶକ୍ତି ବ୍ୟବହାର କରିବାକୁ ବଳ ଅନନ୍ଦଦାୟକ ବସ୍ତୁ ଅଟେ କିନ୍ତୁ ନାହିଁ ।

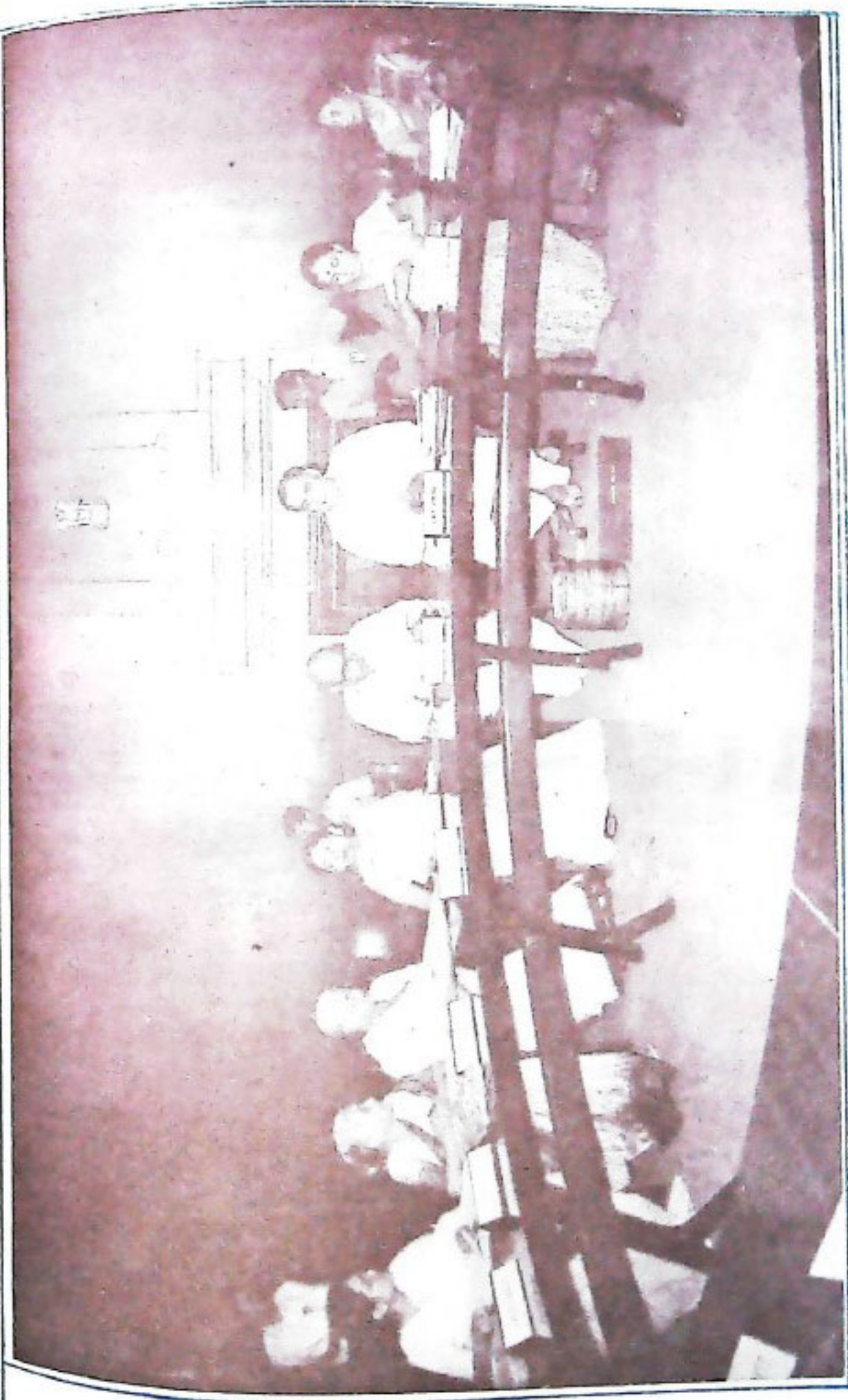

* ଜାତୀୟ ମହିଳା କମିଟି ବୈଠକରେ ପ୍ରଧାନମନ୍ତ୍ରୀ ଶ୍ରୀ ଗାନ୍ଧୀ

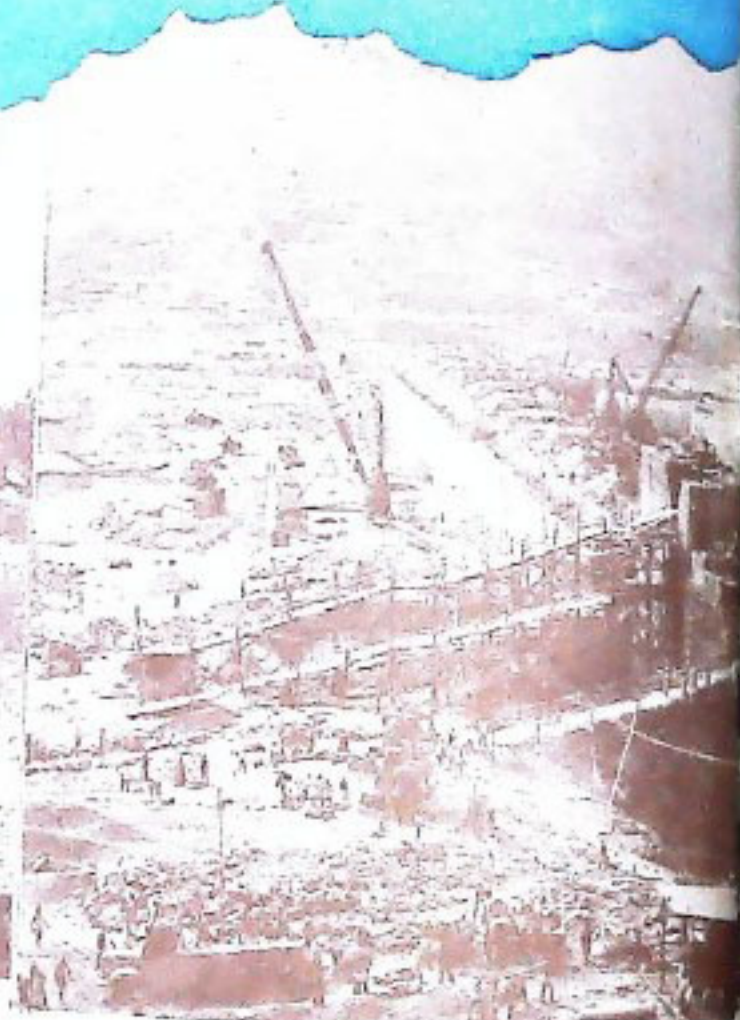
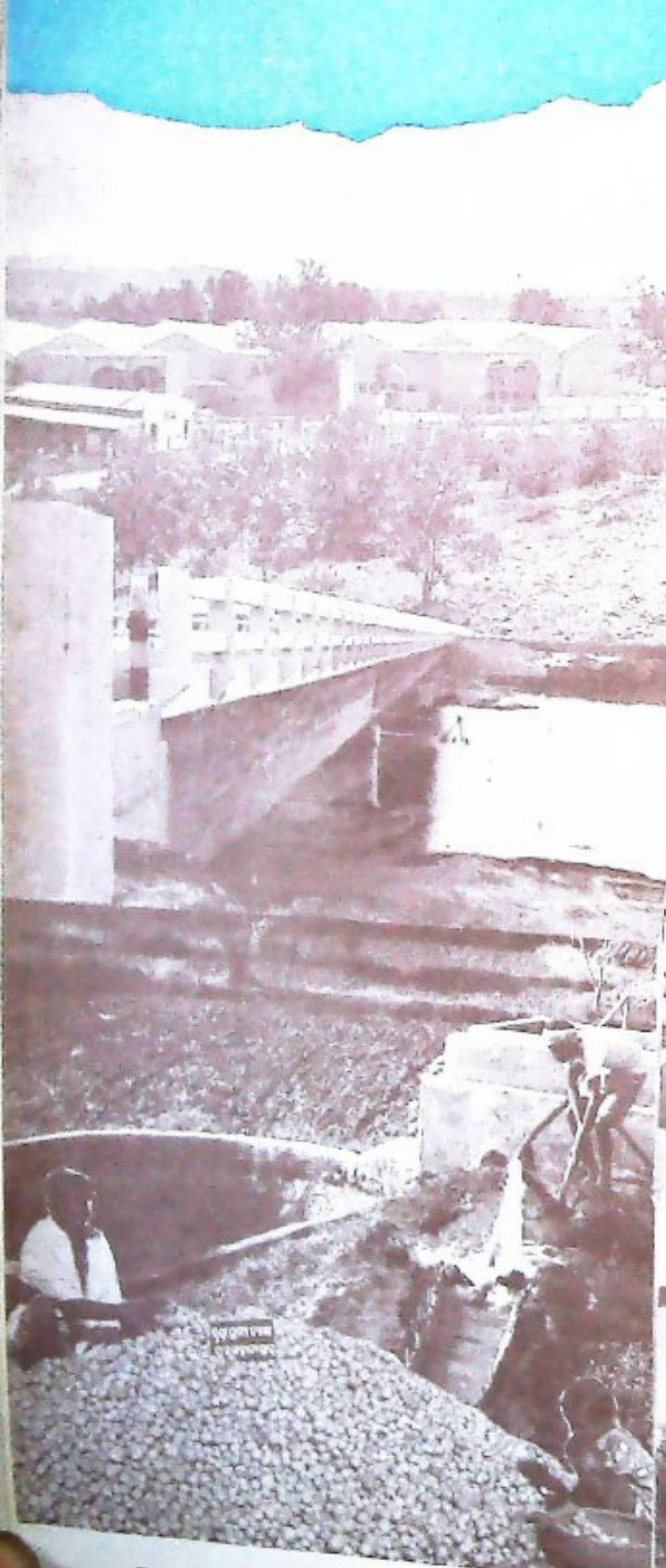

ଉତ୍କଳ ପ୍ରସଙ୍ଗ

ରଥଯାତ୍ରା ସଂଖ୍ୟା

